BIBLIOTECA UNIVERSITĂȚII IAȘI

ANUL 49 Nr. 1405

4 PAGINI 4 LEI

OPINIA

ZIAR POPULAR COTIDIAN

Joi 3 Mai 1951

ABONAMENTE
Lei 360 ..... 3 luni
Lei 1200 Intreprinderi, Autorități pe un an

Atelierele tipografice
IAȘI Str. ȘTEFAN CEL MARE 50-52

Redacția
IAȘI. Str. Cuza Vodă, 1 (etaj)
Administrația
IAȘI, Str. Cuza Vodă 1

TELEFOANE
REDACȚIA Nr. 1209
ADMINISTRAȚIA Nr. 2042
TIPOGRAFIA Nr. 1210

De 1 Mai într'o entuziastă demonstrație

Oamenii muncii din Iași au manifestat pentru pace și socialism

1 Mai, zi de trecere în revistă a forțelor păcii și socialismului, zi de solidaritate internațională a oamenilor muncii din lumea întreagă. 1 Mai 1951 a fost sărbătorit sub semnul luptei pentru pace.

Tot mai puternic răsună în întreaga lume și chiar în Statele Unite — inima imperialismului agresiv — glasul răspicat al partizanilor păcii. Mișcarea pentru pace cunoaște o amploare deosebită. Avântul luptei pentru pace este strâns legat de întărirea elanului patriotic al maselor, manifestat în acțiuni concrete pentru noi succese în producție, pentru dezvoltarea neîncetată a economiei noastre naționale, chezășia măririi capacității de apărare și consolidare a Patriei. Deaceea, la viguroasa manifestație de 1 Mai, de ieri dela Iași, oamenii muncii au demonstrat cu hotărîre pentru pace și exemplificând felul cum înțeleg să lupte pentru binul suprem al omenirii; aceasta a fost exprimat prin numeroase grafice și panouri, reprezentând succesele în producție.

1 Mai 1951, sărbătorit de întregul nostru popor muncitor, cu cinste, dragoste și entuziasm clocotitor constitue un îndemn și o chemare vibrantă la muncă și la luptă pentru întâmpinarea sărbătorii dela 8 Mai, aniversarea a 30 de ani de existență a Partidului nostru drag.

ASPECTE

1 Mai. Orașul a desprins o geană și s'a sculat din zori, tocmai în cartierul Pavilioanelor CFR. De acolo, firul roșu, scânteietor al bucuriei sărbătorii s'a răspândit cu repeziciune și, într'o clipită, Iașul întreg, — cartiere, străzi, oameni, mulți, mulți oameni ai muncii — a dat binețe dimineții senine și clare. Soarele răspândea o căldură ca'n plină vară, iar strălucirea cerului albastru umplea de bucurie și de încredere inimile tinerilor și vârstnicilor.

Pe strada Ilie Pintilie, în cartierul Tătărași, pe strada Ada Marinescu, mareșal Malinovschi, Ștefan cel Mare, în toate colțurile orașului nostru mâini harnice și pricepute au împodobit cu grijă fațadele imobilelor; ghirlande splendide de flori sunt peste tot resfirate. Orașul e numai flori. Parfumul tare și îmbătător al lalelelor, zarnacadelelor, stânjeneilor și bujorilor pătrunde și pornește odată cu oamenii. Copii, pionierii, utemiștii, muncitorii fruntași, intelectualii legați de popor, sportivii, aduc în Piața Republicii florile primăverii înseninate ale primului nostru Cincinal.

Intr'o entuziastă demonstrație peste 50.000 de oameni ai muncii din Iași au manifestat pentru pace și socialism.

DEMONSTRAȚIA DIN PIAȚA REPUBLICII

Demonstrația din Piața Republicii a constituit o hotărîtă afirmare a forței și voinței de luptă a poporului nostru muncitor, împotriva imperialismului, pentru pace și socialism, un strălucit raport prezentat de clasa muncitoare în fața reprezentanților Partidului, ai Guvernului, a întregului popor, asupra felului cum și-au îndeplinit sarcinile prevăzute în Planul de Stat.

Intreaga manifestație a fost străbătută dela început până la sfârșit de sentimentul de dragoste fierbinte pe care oamenii muncii din orașul nostru îl poartă marelui Stalin, cel ce întruchipează toată măreția veacului nostru, în care toate drumurile duc spre comunism.

Pe tribuna oficială frumos pavoazată iau loc:

C. Nistor prim secretar al Comitetului Regional de Partid, A. Ivanov consul al Uniunii Sovietice la Iași, Gh. Bădulescu, Leri Lesner, Gh. Tăutu, Victoria Cioflângă, secretari ai Comitetului Regional de Partid, Ioan R. Ștefan șeful Secției Propagandă și Agitație a Comitetului Regional de Partid; I. Bernescu prim secretar al Comitetului orășenesc de Partid și I. Dimitriu, secretar al Comitetului orășenesc de Partid; Manolache Neculai președintele Consiliului Sindical Regional, Anchevici Rebeica dela UFDR; Ocheană Antoaneta muncitoare fruntașă în producție, Merjvinschi Frantz, muncitor, deputat în Sfatul Popular Regional, Livescu Jean rectorul Universității Al. I. Cuza, precum și numeroși oameni ai muncii, fruntași în producție, oameni de știință și artă reprezentanți ai armatei sovietice și române, reprezentanți ai organizațiilor de massă și ai tineretului, precum și numeroși țărani muncitori.

După ce muzica militară intonează imnul RPR și sovietic, meetingul este deschis de tovarășul Manolache Neculai președintele Consiliului Sindical Regional, care arată că ziua de 1 Mai se sărbătorește sub semnul încordării luptei între cele două lagăre, lagărul păcii și lagărul imperialismului, precum și sub semnul victoriilor obținute de oamenii muncii din țara noastră în lupta pentru îndeplinirea sarcinilor din plan.

CUVANTUL Tov. G. NISTOR PRIM SECRETAR AL COMITETULUI REGIONAL DE PARTID

Ia cuvântul tov. Nistor Constantin, prim secretar al Comitetului Regional de Partid, care cu ocazia zilei de 1 Mai, ziua solidarității internaționale a oamenilor muncii, aduce salutul Comitetului Regional de Partid, tuturor oamenilor muncii din regiunea noastră spunând:

„Sărbătorirea zilei de 1 Mai, se desfășoară anul acesta sub semnul intensificării luptei pentru pace, sub semnul creșterii continui a forțelor păcii, în fruntea cărora se află Uniunea Sovietică, condusă de marele stegar al păcii, genialul conducător al omenirii muncitoare, Tovarășul Iosif Vissarionovici Stalin.

Clasa muncitoare din țara noastră, sărbătorește ziua de 1 Mai 1951, manifestându-și tot mai hotărît voința de a apăra pacea, da a lupta cu toată puterea pentru a consolida cuceririle obținute, cuceriri ce au putut fi înfăptuite datorită luptei duse de clasa muncitoare, în frunte cu Partidul ei de avantgardă care ne călăuzește din victorie în victorie, pe drumul trasat de marii noștri înaintași Marx, Engels, Lenin și Stalin.

Imperialiștilor anglo-americani, care vor să deslănțue un nou război, li se opune însă hotărîrea popoarelor de a apăra pacea și libertatea.

Voința popoarelor de a apăra pacea, se poate vedea din felul cum luptă eroicul popor coreean împotriva invadatorilor imperialiști americani și anglezi.

Deasemeni voința popoarelor de a apăra pacea, se mai poate vedea din avântul mereu crescând al oamenilor muncii din țările de democrație populară, în lupta pentru construirea socialismului.

Rezultatele îndeplinirii celui de al patrulea Plan Cincinal al Uniunii Sovietice, primul Plan Cincinal de după război, sunt o dovadă vie a creșterii necontenite a puterii forțelor păcii, a creșteri necontenite a nivelului de trai al oamenilor muncii, chezășie a bunelstări și progresului.

In timp ce Uniunea Sovietică, în timp ce țările de democrație populară își îndreaptă toate forțele pentru a construi o viață fericită pentru toți cei ce muncesc clica imperialistă de dincolo de ocean și slugile lor din țările de sub dominația planului Marshall vor să arunce omenirea într'un nou război.

Dar, după cum a spus tovarășul Stalin în interviewul acordat corespondentului ziarului Pravda:

„Pacea va fi menținută și consolidată, dacă popoarele vor lua în propriile lor mâini cauza menținerii păcii și o va apăra până la capăt" Și popoarele sunt hotărîte să apere pacea cu orice preț.

Ne-o dovedește pe deplin acțiunea uriașă care a cuprins pe toți oamenii cinstiți și iubitori de pace din lumea întreagă, aceia a semnării Apelului pentru un Pact al Păcii între cele cinci mari puteri.

Această uriașă campanie a antrenat în lupta pentru apărarea păcii sute de milioane de oameni cinstiți de pe întreg cuprinsul globului, făcând să crească și mai mult forțele partizanilor păcii.

Lupta pentru pace este strâns legată de lupta pentru un trai fericit, de lupta pentru crearea unor cât mai bune condiții de viață pentru toți oameni muncii.

Deaceea ea nu poate fi despărțită de lupta pentru îndeplinirea Planului de Stat.

Urmând experiența oamenilor sovietici, experiență acumulată în domeniul celor patru planuri Cincinale staliniste, oamenii muncii din țara noastră, întâmpină ziua de 1 Mai cu noi succese în producție, succese ce sunt aduse ca dar aniversării a 30 de ani de când a luat ființă Partidul clasei muncitoare din țara noastră.

Rezultatele îndeplinirii primului trimestru al Planului pe anul 1951, primul trimestru al Cincinalului nostru, ne dovedesc pe deplin voința oamenilor muncii de a contribui cu tot avântul la construirea societății socialiste în țara noastră.

Indeplinirea și depășirea sarcinilor din planul pe primul trimestru al anului 1951, a făcut posibil ridicarea la un nivel mai înalt și al agriculturii noastre.

Mai multe tractoare au brăzdat de data aceasta ogoarele Gospodăriilor de Stat și pe cele ale Gospodăriilor Colective.

Alături de muncitorii din fabrici și uzine, care au întâmpinat ziua de 1 Mai cu frumoase realizări în producție și muncitorii de pe ogoare au dus cu succes campania însămânțărilor, asigurând astfel o recoltă îmbelșugată.

In regiunea noastră, Planul însămânțărilor, a fost îndeplinit în proporție de 90 la sută.

Ziua de 1 Mai pe care întreaga omenire muncitoare, o sărbătorește astăzi, este pentru noi un nou prilej de a ne arăta și mai mult solidaritatea cu clasa muncitoare din lumea întreagă întărind și mai mult în mijlocul nostru, spiritul internaționalismuui proetar.

Trăiască ziua de 1 Mai, Ziua Solidarității Internaționale a oamenilor muncii, și de trecere în revistă a forțelor oamenilor muncii din lumea întreagă!".

„Trăiască Uniunea Sovietică, bastionul păcii în frunte cu marele stegar al păcii Tovarășul Iosif Vissarionovici Stalin!"

„Trăiască Partidul Muncitoresc Român forța conducătoare în Republica Populară Română", a încheiat tov. Nistor Constantin.

Tovarășul Manolache Neculai a dat apoi citire telegramelor adresate tov. Gheorghe Gheorghiu-Dej secretar general al P.M.R. și una adresată iubitului dascăl și părinte al omenirii muncitoare, Tovarășului Iosif Vissarionovici Stalin.

INCEPE DEMONSTRAȚIA

Apoi în sunetul fanfarei, a început demonstrația, care a fost deschisă de pionieri, viitorul Patriei noastre.

In coloane compacte, demonstrează tobosari, gornisti, stegari, Un impunător car alegoric cuprinde un uriaș portret al tovarășului Stalin. Prin fața tribunei oficiale, copiii dau drumul porumbeilor păcii. Se încing hore, dansuri sovietice și românești, iar corul și fanfara nu mai contenesc

Primăvara Republicii Populare Române, trandafirii Patriei noastre, generația nouă crește și este educată într'un spirit nou, sănătos, de muncă, învățătură și disciplină.

In acordurile fanfarei trec sute și sute de pionieri din oraș și regiune, trimițând celor din tribună, mesaj de flori. Din tribună li se răspunde cu dragoste și numeroase buchete de flori care ajung în mâinile copiilor, în inimile pionierilor. Sunt florile unui 1 Mai entuziast ca niciodată. Sunt florile vieții noi pe care o trăim și pentru care luptăm s'o apărăm cu orice preț.

Ultimele coloane de pionieri trec prin fața oficialităților.

„In lupta pentru cauza lui Lenin și Stalin înainte"! Așa scria pe portretul din mașină și aceasta e deviza pionierilor.

1 Mai a prilejuit o demonstrație a hotăririi pionierilor de a păși la muncă și luptă, pentru cauza lui Lenin și Stalin.

De departe apar coloane de stegari.

Sunt muncitorii ceferiști care poartă cu mândrie stindarde roșii și tricolore, ce-și desfac larg faldurile în bătaia lină a vântului. Un splendid car alegoric înfățișează foarte expresiv lupta Partidului, dealungul celor 30 ani de existență.

Coloane nesfârșite de ceferiști, fruntași în producție, duc portretele conducătorilor dragi ai clasei muncitoare și înalță cu bucurie, sus de tot, graficele reprezentând succesele obținute cu prilejul și în cinstea lui 1 Mai.

După coloana feroviarilor urmează salariații PTT și muncitorii RATA. Demonstranții scandează puternic lozinci despre pace. Pe un panou, cuvântul PACE este prins cu litere impunătoare. Apoi, manifestanții, trimițând imn de slavă marelui Stalin, fluturând batiste și steguleți roșii, scandează numele celui mai iubit prieten al oamenilor muncii de pretutindeni, conducătorul poporului sovietic, tovarășul Stalin. Pacea și numele tovarășului Stalin sunt legate indisolubil, organic înlănțuite. Cu numele lui Stalin pe buze pășesc în gru-

(continuare în pag. 4-a)

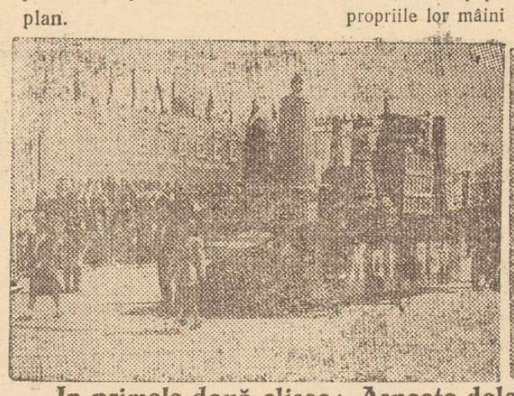

In primele două clișee: Aspecte dela demonstrație. La clișeul al 3-lea: Tov. C. Nistor, prim-secretar al Comitetului Regional al P. M. R. Iași rostindu-și cuvântarea la meetingul de ieri din Piața Republicii.

Tovarășului Iosif Vissarionovici Stalin

Moscova-Cremlin

Oamenii muncii din regiunea Iași adunați într'o impunătoare demonstrație pentru a sărbători ziua de 1 Mai, ziua internațională a celor ce muncesc din lumea întreagă, își îndreaptă gândul lor spre acel care stă în fruntea popoarelor dornice de libertate și trimit salutul lor fierbinte către cel care exprimă năzuințele de pace și fericire a lumii întregi, Iosif Vissarionovici Stalin.

Călăuziți și luminați de înțeleapta învățătură și de experiența Partidului Comunist (bolșevic) al lui Lenin și Stalin oamenii muncii din fabrici, depe ogoare, din instituții și laboratoare, sub conducerea Partidului Muncitoresc Român, care la 8 Mai își sărbătorește 30 de ani de existență și luptă, obțin necontenite succese în îndeplinirea Planului Cincinal, pentru pace, pentru socialism.

Vă încredințăm că în conștiința fiecărui cetățean cinstit din regiunea noastră, la fel ca pe întreg cuprinsul Patriei, au pătruns adânc cuvintele Dvs., că: „pacea va fi menținută și consolidată dacă popoarele vor lua în propriile lor mâini cauza menținerii păcii și o vor apăra până la capăt".

Insuflețiți de aceste înțelepte cuvinte, noi oamenii muncii din Regiunea Iași, suntem hotărîți să ne înzecim eforturile noastre în producție pentru a obține noi victorii menite să contribue la întărirea puternicului lagăr al păcii și al socialismului în fruntea căruia stă Marea Uniune Sovietică condusă de genialul I. V. Stalin.

Trăiască 1 Mai, ziua solidarității internaționale a oamenilor muncii, ziua frăției muncitorilor din toate țările!

Trăiască veșnica prietenie și alianță între poporul nostru și poporul sovietic!

Slavă Marelui STALIN, cel mai iubit prieten al poporului nostru, genialul învățător și conducător al oamenilor muncii din întreaga lume, marele stegar al luptei pentru pace și socialism!

Tovarășului Gheorghe Gheorghiu-Dej

Secretar General al Comitetului Central al Partidului Muncitoresc Român

BUCUREȘTI

Oamenii muncii din Iași, adunați la marea demonstrație, cu prilejul sărbătoririi zilei de 1 Mai își îndreaptă spre Dvs. gândul lor de recunoștință și vă trimit salutul lor fierbinte, iubite conducător al Partidului nostru, bun fiu al clasei muncitoare.

Călăuziți de ideile luminoase ale lui Lenin și Stalin, conduși permanent de Partidul nostru care își sărbătorește la 8 Mai 30 de ani de măreațe lupte pentru binele clasei muncitoare, oamenii muncii din Iași obțin noi victorii pe drumul construirii socialismului.

Hotărîți să întâmpine această măreață zi cu noi realizări pentru îndeplinirea Planului Cincinal, pentru pace, muncitorii din întreprinderile și instituțiile ieșene au dat Patriei peste Plan față de angajamentele luate produse în valoare de 42.511.645 lei, realizând în același timp economii în bani și materiale ce se ridică la suma de 16.096.063 lei.

Tot mai multe sunt realizările obținute de către țăranii muncitori în frunte cu colectiviștii care și-au îndeplinit cu succes sarcinile în campania însămânțărilor de primăvară cum ar fi de pildă țăranii muncitori din comuna Pocreaca, Dumești, Balțați și altele, ceeace a făcut ca planul de însămânțări să fie realizat în proporție de peste 90%.

Apelul pentru încheerea unui Pact al Păcii a fost primit cu entuziasm de către massele de cetățeni, el fiind semnat până acum de peste 250.000 oameni.

Ziua de 1 Mai constitue pentru noi un nou și fericit prilej de a reînoi angajamentele, de a ne înzeci eforturile pentru a duce la îndeplinire cu cinste sarcinile puse de Partid și Guvern.

Suntem hotărîți să fim în primele rânduri ale luptei pentru pace, conștienți că în felul acesta vom întări Patria noastră.

Trăiască 1 Mai, ziua solidarității internaționale a celor ce muncesc,zi de trecere în revistă a forțelor de luptă ale oamenilor muncii din lumea întreagă!

Trăiască Partidul Muncitoresc Român, forța conducătoare în Republica Populară Română, organizatorul construirii socialismului în Patria noastră!

Trăiască tovarășul Gheorghe Gheorghiu-Dej!

Slavă Marelui STALIN, cel mai iubit prieten al poporului nostru, genialul învățător și conducător al oamenilor muncii din întreaga lume, marele stegar al luptei pentru pace și socialism!

COMUNICATUL
Comisiei de Stat a Planificării
asupra executării Planului de Stat pe trimestrul I - 1951

In trimestrul I al anului 1951, primul an al Planului Cincinal de desvoltare a economiei naţionale a Republicii Populare Române, oamenii muncii au obţinut succese însemnate în munca de executare a planului şi în primul rând în ramurile de bază ale industriei.

In acest trimestru, în cinstea aniversării a 30 ani dela înfiinţarea Partidului Comunist din România, a început întrecerea socialistă pentru îndeplinirea planului pe anul 1951 în 11 luni. Această iniţiativă patriotică a clasei muncitoare a scos la iveală chiar de la începutul desfăşurării ei existenţa unor însemnate rezerve interne ale întreprinderilor şi a contribuit la îndeplinirea şi depăşirea planului pe trimestrul I al anului 1951.

Indeplinirea planului pe trimestrul I 1951 se concretizează prin următoarele rezultate:

I. Industria

Planul producţiei globale pe trimestrul I. 1951 a fost îndeplinit pe întreaga industrie în proporţie de 106,4%, pe Ministere înregistrându-se următoarele realizări:

	Indeplinirea planului pe trim. I. 1951 în procente
MINISTERUL ENERGIEI ELECTRICE ŞI INDUSTRIEI ELECTROTEHNICE	104,5
din care:	
— Direcţia Generală a Industriei Energiei Electrice	100,1
— Direcţia Generală a Industriei Electrotehnice	109,4
MINISTERUL INDUSTRIEI PETROLULUI ŞI INDUSTRIEI CARBUNELUI	101,7
din care:	
— Sovrompetrol	101,7
— Industria Gazului metan	112,3
— Industria Cărbunelui	98,1
MINISTERUL INDUSTRIEI METALURGICE ŞI INDUSTRIEI CHIMICE	115,0
din care:	
— Sovrommetal	125,2
— Direcţia Generală Siderurgică	113,0
— Direcţia Generală a Construcţiilor de Maşini şi Utilaj Greu	117,3
— Direcţia Generală a Metalurgiei	117,4
— Sovromtractor	106,0
— Direcţia Generală a Metalurgiei Neferoase	111,7
— Sovromtransport — Şantiere Navale	109,5
— Direcţia Generală a Industriei Chimice	105,2
MINISTERUL TRANSPORTURILOR (producţie industrială CFR)	119,5
DEPARTAMENTUL INDUSTRIEI MATERIALELOR DE CONSTRUCŢII	109,0
din care:	
— Direcţia Generală a Lianţilor	114,9
MINISTERUL INDUSTRIEI LEMNULUI, HARTIEI ŞI CELULOZEI	108,0
din care:	
— Sovromlemn	109,0
— Direcţia Generală a Industriei Lemnului	110,0
— Direcţia Industrială a Lemnului şi Mobilei	107,6
— Direcţia Generală a Celulozei şi Hârtiei	102,3
DIRECŢIA GENERALA A EDITURILOR, INDUSTRIEI POLIGRAFICE, DIFUZARII CARŢII ŞI PRESEI (producţie industrială)	116,4
MINISTERUL INDUSTRIEI UŞOARE	104,7
din care:	
— Direcţia Generală Industrială Bumbac, In şi Cânepă	105,4
— Direcţia Generală Industrială a Lânei şi Mătăsii	117,4
— Direcţia Generală Industrială a Tricotajelor şi Confecţiunilor	100,4
— Direcţia Generală Industrială a Pielăriei şi Cauciucului	102,0
— Direcţia Generală Industrială a Sticlei şi Ceramicei Fine	109,2
— Direcţia Industrială a Jucăriilor şi Papetăriei	115,0
MINISTERUL INDUSTRIEI ALIMENTARE	93,0
din care:	
— Direcţia Generală Industrială a Zahărului şi Produselor Zaharoase	109,7
— Departamentul Industriei Cărnii	72,3
— Direcţia Generală Industrială a Uleiului	127,7
— Sectorul Industriei Pescăreşti	74,3
— Direcţia Industrială a Conservelor	98,0
— Direcţia Industrială a Laptelui	60,0
— Direcţia Industrială a Tutunului şi Salinelor	104,1
— Direcţia Industrială a Produselor de Fermentare	117,4
— Direcţia Industrială a Săpunului	117,0
MINISTERUL SANATAŢII (producţie industrială)	104,4
MINISTERUL COMERŢULUI EXTERIOR (producţie industrială)	112,0
COMISIA DE ORGANIZARE A COOPERAŢIEI DE PRODUCŢIE MEŞTEŞUGAREASCA, CASNICA ŞI DE INVALIZI	136,2
INDUSTRIA LOCALA	93,4
UNIUNEA CENTRALA A COOPERATIVELOR DE CONSUM (producţie industrială)	86,1

In cursul trimestrului I 1951 s'au produs peste prevederile planului, cantităţi însemnate de: gaz metan, minereu de fier, metale colorate, fontă, oţel, laminate, ţevi de oţel trase, construcţii metalice, cazane cu aburi tip locomobilă, motoare cu combustiune internă, perforatoare şi ciocane de abataj, strunguri paralele, rulmenţi, sondeuze mecanice, troliu pentru foraj, pompe cu piston pentru noroi, vagoane-marfă, şi cisterne, motoare electrice, carbid, coloranţi organici, acid sulfuric, ciment, cărămizi refractare, cărămizi şi ţigle, cherestea de răşinoase, părţi de case prefabricate, aparate de radio, chibrituri, fire de bumbac, fire de vigogne, ţesături de lână şi bumbac, ţesături subţiri de in şi cânepă, ţesături de mătase şi mixte, produse zaharoase, alcool rafinat, bere, tutun şi altele.

In acest trimestru, extracţia de ţiţei a crescut de la lună la lună, a fost depăşită extracţia trimestrului IV al anului trecut, iar media ziinică de extracţie a înregistrat o creştere simţitoare.

In industria metalurgică nu s'a îndeplinit planul la vagoneţi de mină, la produsele de inventar agricol ca: sape, casmale, lopeţi, greble, furci şi caele, etc.

Nu au fost îndeplinite sarcinile de plan la unele produse ca: sodă calcinată, tananţi, carton asfaltat, var, ipsos, cherestea de foioase, unele sorturi de celuloză-hârtie, bumbac puf, celofibră „L", încălţăminte uşoară, săpun.

Nu s'a realizat nici în acest trimestru planul la carne, peşte şi produse lactate.

Faţă de trimestrul I, 1950 valoarea producţiei globale industriale a atins în trimestrul I, 1951 un nivel de 131,0%.

Pe produse principale s'au atins următoarele niveluri (faţă de trimestrul I, 1950):

Energie electrică	115,0
Produse petrolifere	119,1
Cărbuni	118,6
Minereuri de fier	122,5
Gaz metan	129,0
Oţel	128,6
Laminate	118,7
Cazane cu aburi tip locomboil pentru industria petroliferă	125,0
Construcţii metalice	181,0
Motoare cu aburi cu piston stabile	376,0
Motoare cu combustiune internă	266,0
Maşini electrice rotative	229,0
Compresoare de aer	268,0
Strunguri paralele	152,0
Maşini de rabotat cu cuţit mobil	165,0
Rulmenţi mici şi mijlocii de serie	343,0
Tractoare cu motor Diesel până la 40 C. P.	110,0
Pluguri de tractor	186,0
Troliu pentru foraj peste 1500 m.	260,0
Pompe cu piston pentru noroi	367,0
Mese rotary pentru foraj	136,0
Maşini de filat (ringuri) pentru bumbac	133,0
Vagoane-marfă şi cisternă în echivalent vagoane pe 4 osii	136,0
Sodă caustică şi calcinată	119,0
Coloranţi organici	136,0
Acid sulfuric	143,0
Amoniac	127,0
Carbid	149,3
Anvelope auto-moto	125,5
Negru de fum	160,0
Ingrăşăminte	457,2
Celuloză	106,0
Hârtie	111,4
Ciment	110,6
Cărămizi refractare	112,5
Cărămizi de construcţie	182,0
Cherestea de răşinoase	112,6
Cherestea de foioase	152,2
Geamuri trase	130,4
Mobilă	138,2
Aparate de radio	242,0
Sape, casmale, lopeţi, greble şi furci	164,0
Vase din tablă emailată	151,0
Tesături de bumbac şi vigogne	127,5
Tesături de in şi cânepă	128,5
Tesături de lână	125,0
Tesături de mătase şi mixte	106,3
Tricotaje	119,0
Confecţiuni	129,0
Incălţăminte	116,0
Pâine	138,6
Carne	129,4
Peşte	108,7
Produse de paste făinoase	127,6
Preparate de carne	204,2
Produse zaharoase	100,4
Lapte pasteurizat	74,4
Unt	92,0
Conserve de peşte	119,1
Conserve de legume şi fructe	102,0
Bere	108,0
Tutun	110,6
Săpun	138,2

In cursul primului trimestru al anului 1951, industria noastră a realizat noi succese pe drumul întăririi organizatorice şi al progresului tehnic, prin extinderea aplicării metodelor sovietice. Astfel, s'a realizat o mai bună folosire a utilajului, îmbunătăţirea indicilor de consum, asimilarea de noi produse, introducerea de noi procedee tehnologice, precum şi continuarea cercetărilor tehnico-ştiinţifice.

In industria energiei electrice, majoritatea indicilor de folosire a utilajului au fost realizaţi şi depăşiţi, sarcinile de plan trimestriale fiind depăşite cu procente între 2—18%.

In industria petroliferă, viteza de foraj pe granic la explorare a fost cu 54,2 la sută mai mare ca în perioada corespunzătoare a anului trecut. Spre pildă, Trustul Câmpina şi-a depăşit sarcina trimestrială de foraj cu 57,9% prin înlăturarea în bună măsură a timpilor neproductivi.

In industria siderurgică indicele de folosire a volumului furnalelor a depăşit cu 9,5% sarcina de plan. Sunt de menţionat realizările mai importante obţinute de către furnalul Nr. 2 dela Sovrommetal Reşiţa şi furnalul Nr. 1 dela Combinatul Siderurgic Hunedoara, care au realizat indici cu 26%, respectiv 15%, mai mari decât sarcina medie anuală a ramurii.

In industria construcţiilor de maşini şi a metalurgiei prelucrătoare, timpul de folosire a utilajului a crescut în trimestrul I cu 5,7% faţă de trimestrul IV 1950, realizându-se numai 92%, din sarcina medie anuală. Aceasta se datoreşte faptului că nu s'a realizat o încărcare mai mare a utilajului prin complectarea schimbului 2 şi 3 şi faptului că nu s'au luat comenzi pentru întreaga capacitate.

In industria lemnului, indicele de utilizare a gaterelor la răşinoase a fost depăşit cu 2,2% datorită Sovromlemnului care şi-a depăşit sarcina de plan cu 7,6%.

In industria cimentului, indicele tehnico-economic de utilizare a cuptoarelor de klinker a fost realizat în proporţie de 104,5% la fabrica Dej şi 102,5% la cuptorul Nr. 1 la fabrica „Temelia" Oraşul Stalin.

In trimestrul I s'a dat o atenţie mai mare reducerii consumurilor specifice. Astfel, consumul de cocs pe tona de fontă în siderurgie a fost cu 6,4% mai redus decât sarcina de plan, consumul de combustibil pe kwo. produs de uzinele Ministerului Energiei Electrice a fost cu 1,5% mai redus decât sarcina de plan, în industria chimică consumul de amoniac a fost mai redus decât în 1950. Cu toate acestea, unele consumuri specifice se menţin încă ridicate, ca de exemplu: consumul de pirită la fabricarea acidului sulfuric. Deasemenea în industria materialelor de construcţie, consumul de combustibil pe tona klinker a fost mai mare decât sarcina de plan.

In trimestrul I s'a pus în fabricaţie tractorul pe şenile tip KD-35. In industria electrotehnică s'au realizat o serie de prototipuri din care: separatori exteriori de 35 kw., aparataj electric pentru ascensoare, aparate de măsură electrice, etc.

Deasemenea în industria construcţiilor de maşini s'au executat proecte de produse noi ca: turbină de aburi de 3.000 kw., maşină de rabotat cu cuţit mobil cu cursa de 650 mm., vas pescăresc metalic care a fost pus deja în fabricaţie, ascensor pentru persoane şi mărfuri pentru care s'a realizat prototipul, sondeuză tip KAM-300, pompă centrifugală cu 4 etaje, etc.

S'au introdus o serie de procedee tehnologice noi, cum sunt: mecanizarea impregnării conductorilor cu masă bituminoasă, executarea coliviilor din aluminiu la motoarele în scurt circuit în industria electrotehnică, etc.

In vederea realizării sarcinilor de plan s'au introdus şi extins măsuri tehnico-organizatorice ca: lucrul după grafic în industria electrotehnică şi extinderea acestei metode în industria textilă şi metalurgia prelucrătoare; extinderea mecanizării operaţiunilor manuale în industria metalurgiei prelucrătoare şi în industria uşoară; introducerea de contoare pentru măsurarea consumului de combustibil în industria materialelor de construcţie şi altele.

In industria cimentului, ca urmare a eforturilor depuse de muncitori şi tehnicieni şi măsurilor tehnico-organizatorice, producţia de ciment a fost de 106,6%.

S'au continuat cercetările tehnico-ştiinţifice, atât în întreprinderi cât şi în institutele de cercetări. S'au obţinut astfel în întreprinderi rezultate pozitive, de exemplu la fabricarea pietrelor de polizor pentru rectificat rulmeţi, etc,; institutele de cercetări şi-au intensificat activitatea legată de sarcinile Planului Cincinal, atacând probleme în legătură cu chimizarea petrolului şi a gazului metan, fabricarea intermediarilor pentru industria de coloranţi, fabricarea de răşini sintetice, plastifianţi industriali, etc.

In cursul trimestrului I s'a îmbunătăţit calitatea unor produse industriale ca: rulmenţi, compresoare, locomotive, vagoane, motoare cu benzină, produse petrolifere, ciment, încălţăminte, tipărituri, produse farmaceutice, etc.

II. Agricultura

In trimestrul I 1951 s'au făcut pregătirile şi s'a început campania însămânţărilor de primăvară.

Pentru realizarea acestei sarcini s'a organizat o reţea de centre comunale de condiţionat seminţe şi de tratat seminţe, şi de reparat unelte agricole.

In trimestrul I, în centrele şi în atelierele mecanice ale S.M.T.-urilor şi ale Gospodăriilor Agricole de Stat precum şi în reţeaua comunală de reparaţii au fost revizuite peste 11.100 tractoare, 10.000 pluguri de tractor, 19.400 semănători cereale şi alte obiecte de inventar agricol.

S'a făcut proba de germinaţie a seminţelor la un număr de cca. 1.850.000 gospodării şi s'au distribuit în regiuni deficitare peste 52.000 tone seminţe.

S'au aplicat îngrăşăminte naturale pe o suprafaţă de peste 855.000 ha. faţă de 735.000 ha. în aceiaşi perioadă din 1950.

In sectorul pomicol s'au aplicat stropiri de iarnă la un număr de 10.000.000 pomi, din care în sectorul de Stat la peste 2.000.000 pomi.

Pentru realizarea unei producţii legumicole sporite, s'a asigurat irigarea a peste 48.500 ha. pentru aceste culturi, din care în sectorul de Stat peste 8.300 ha., creându-se astfel condiţiunile necesare pentru o mai bună aprovizionare cu legume a oamenilor muncii.

Pentru a-şi lucra pământul cu mijloace mecanice şi pentru a beneficia de avantajele folosirii tractoarelor, peste 344.000 ţărani muncitori, cuprinşi în 3.812 întovărăşiri, au încheiat contracte cu S.M.T.-urile. Suprafaţa cuprinsă de aceste întovărăşiri este de peste 414.000 ha. faţă de 255.000 ha. în perioada corespunzătoare a anului trecut. Cu toate acestea, unele S.M.T.-uri n'au dus destul de susţinut şi organizat acţiunea de constituire a întovărăşirilor.

In cursul trimestrului I s'au înfiinţat 9 staţiuni de maşini şi tractoare, ajungându-se la un număr total de 147.

Staţiunile de maşini şi tractoare au realizat lucrări agrotehnice, reprezentând 185.000 hantri (hectar de arătură normală) faţă de 164.000 hantri realizaţi în aceeaşi perioadă a anului trecut, realizându-se astfel un nivel de 113 %.

Până la 22 Aprilie s'au însămânţat 4.542.000 ha. reprezentând circa 73 % din totalul însămânţărilor de primăvară. Gospodăriile Agricole de Stat au însămânţat până la această dată 67 la sută, iar gospodăriile agricole colective peste 90 la sută faţă de întreaga suprafaţă planificată a se însămânţa în campania de primăvară.

Printr'o mai bună organizare, în acest trimestru s'au însămânţat în epoca optimă 2.350.000 ha., ceeace reprezintă un nivel mult superior faţă de trecut.

In domeniul zootehnic, pentru îmbunătăţirea efectivului de animale s'au făcut reexaminarea şi clasarea reproducătorilor şi s'a făcut un început de îmbunătăţire calitativă a păşunilor.

In cursul trimestrului I s'a efectuat recensământul animalelor, precizându-se astfel mai exact situaţia şeptelului.

In domeniul producţiei animale, sarcina de livrare a porcinelor nu a fost îndeplinită de Gospodăriile Agricole de Stat, planul de producţie fiind nerealizat în ceeace priveşte tonajul.

Deasemenea nu şi-au îndeplinit planul de îngrăşare a porcinelor Uniunea Centrală a Cooperativelor de Consum şi Departamentul Gospodăriei Comunale şi Industriei Locale.

Campania de însămânţări continuă, în trimestrul II urmând să se realizeze însămânţările din epoca II — III-a.

*

In silvicultură, planul de împăduriri a fost depăşit cu 69 la sută, executându-se 12.650 ha. de plantaţii şi semănături.

Planul a fost realizat la îngrijirea arboretelor tinere şi depăşit în procente însemnate la recoltări de seminţe şi butaşi şi lucrări de pepinieră.

Din cauza întârzierii în reorganizarea ocoalelor silvice şi în difuzarea planului, sarcina de delimitare a parchetelor pentru punerea în producţie în anul 1952 (acte de punere în valoare) s'a realizat în proporţie de numai 74 la sută. La produsele accesorii, planul a fost depăşit cu 26 la sută.

III. Transporturi şi Comunicaţii

In trimestrul I, 1951 planul transporturilor de mărfuri a fost îndeplinit în proporţie de 111,5 la sută, iar cel al transporturilor de călători în proporţie de 125,6 la sută, depăşind realizările trimestrului I, 1950 cu 14,1 la sută, la transporturile de mărfuri şi cu 29,6 la sută, la transporturile de călători.

La transporturile pe cale ferată, planul a fost depăşit cu 10,5 la sută la mărfuri şi cu 26,1 la sută, la călători, iar faţă de trimestrul I. 1950 depăşirile sunt de: 14,8 la sută, respectiv 29,6 la sută.

Media zilnică a vagoanelor încărcate a fost mai mare decât în trimestrul I 1950 cu 18,1 la sută, planul fiind realizat 107,3 la sută.

Rulajul vagoanelor de marfă a fost redus cu 12 la sută, faţă de trimestrul I 1950, înregistrându-se astfel o îmbunătăţire faţă de sarcina planificată cu 8,2 la sută.

Procentul cursei goale faţă de cursa totală a fost redus cu 4,9 la sută, faţă de trimestrul I 1950 şi 3,8 la sută, faţă de plan.

Sarcina de reducere a cursei medii a vagonului încărcat şi de sporire a încărcăturii dinamice pe osie a vagonului de marfă nu a fost îndeplinită.

Planul de reparaţii al Căilor Ferate a fost depăşit la locomotive cu 4 la sută, la vagoane de marfă cu 22 la sută, şi la auto-motoare cu 18 la sută, reprezentând un nivel de 145 la sută, respectiv 184 la sută şi 114 la sută, faţă de perioada corespunzătoare a anului trecut.

Volumul transporturilor cu autovehicole a depăşit planul cu 13,7 la sută, la mărfuri şi cu 19 la sută, la călători.

In cursul trimestrului I 1951, rulajul mediu zilnic al autocamioanelor şi autobuzelor a sporit. Totodată, coeficientul de utilizare a capacităţii autocamioanelor şi autobuzelor a fost depăşit.

Volumul transporturilor fluviale de mărfuri a fost îndeplinit cu 147,8 la sută, şi a crescut cu 86,6 la sută, faţă de trimestrul I 1950, iar la transporturile maritime de mărfuri, planul nu a fost integral îndeplinit.

La transporturile aeriene, planul a fost îndeplinit cu 122,5 la sută, la mărfuri şi poştă, înregistrându-se o nerealizare la transporturile de călători.

Intreprinderile de transporturi în comun ale Sfaturilor Populare şi-au îndeplinit planul în proporţie de 111,6 la sută.

(continuare în pag. 3-a)

In cinstea aniversării Partidului

Muncitorii dela C. A. M. dau o atenție deosebită îngrijirii mașinilor

Pentru a întâmpina cu cinste cea de a 30-a aniversare a Partidului, muncitorii dela fabrica C.A.M. nu au precupețit nici un efort în lupta pentru îndeplinirea cu succes a angajamentelor luate.

Indrumați de către organizația de Partid muncitorii din secția de împachetare au trecut la o organizare temeinică a muncii.

In cinstea zilei de 8 Mai, muncitoarele din secția împachetat au obținut însemnate realizări.

Astfel, Cristea Gabriela a depășit angajamentul luat cu 28,6 la sută, iar Șchianu Ana cu 28,4 la sută, împreună cu colectivele lor.

Realizările au fost posibile datorită însușirii unei înalte discipline în muncă precum și a unei permanente îngrijiri a mașinilor.

Aceste două muncitoare și-au luat angajamentul ca în cinstea zilei de 8 Mai să dea toată atenția îngrijirii mașinilor.

DRAGOI ALEX
coresp.

Pentru culturalizarea masselor

In cinstea aniversării Partidului, Filiala Iași a Societății pentru răspândirea Științii și Culturii duce o vie activitate pentru popularizarea științii și ridicarea nivelului cultural, ideologic și politic al oamenilor muncii dela orașe și sate.

Astfel în cursul lunii Aprilie s'a reușit să se țină 495 conferințe, în întreprinderi, instituții și cămine culturale din oraș și reședințe raionale, la S.M.T. Gospodării Agricole Colective, Gospodării de Stat, etc. Filiala a susținut campania agricolă cu 118 conferințe, campania electrificării cu 53 conferințe, campania pentru semnarea unui Pact al Păcii cu 179 conferințe. In cinstea aniversării Partidului s'au ținut 46 de conferințe.

De asemeni cu concursul Filarmonicii s'au organizat 2 concerte educative în aula bibliotecii centrale din Iași.

S'a difuzat în masele largi populare un număr de 150 reviste, Știința și Cultura și un număr de 260 broșuri, redactate de S.R.S.C.

S'au ținut două cicluri de conferințe în mod regulat, unul în aula bibliotecii centrale Iași și unul la Gospodăria Agricolă Colectivă din Bălțați.

Se constată că numărul participanților la conferințe este din ce în ce mai mare, iar conferințele sunt ascultate cu un viu interes. Participarea la întrebări și discuții a muncitorilor și țăranilor muncitori dovedește creșterea neîncetată a nivelului cultural al acestora.

Creșterea activității Filialei noastre se datorează intelectualității ieșene, care strângând rândurile tot mai mult în jurul S.R.S.C.-ului, contribue cu drag la acțiunea lansată de partidul nostru pentru culturalizarea masselor de muncitori și țărani, dând astfel contribuția lor pentru apărarea păcii.

S.R.S.C. Filiala Iași

Lupta pentru economii!

Brigada II-a vagonaj dela Atelierele CFR Nicolina, lucrând după metoda de economii complexe a Lidiei Corabelnicova, a realizat în primele două decade ale lunii Aprilie, o economie de 58.300 lei.

In cele cinci grupe ale acestei brigăzi de tineret, lupta pentru un cât mai bogat cont de economii, este în toi. La sfârșitul celei de a doua decade a lunii Aprilie, rezultatul întrecerii între grupe este următorul:

Grupa lui Avasilicheoaiei Gh., a realizat o economie de 14.200 lei.

Grupa tov. Ciobanu Nicolae, a obținut o realizare de 16.000 lei, cea a tov. Ignat Mihai, de 24.300 lei, iar grupa tov. Costârnache Lucian, 3.800 lei.

Deasemeni, în cinstea zilei de 1 Mai și a aniversării Partidului, membrii brigăzii a II-a vagonaj, și-au îndeplinit angajamentul de a-și termina planul cu 3 zile înainte de termen, iar cu economiile efectuate în cursul acestei luni, să lucreze în zilele de 27 și 28 Aprilie, fără a mai scoate material de la magazie.

HABUȘ I.

Numeroase depășiri de normă la „Textila Roșie"

Alături de muncitorii din toate ramurile industriale, muncitorii de la fabrica Textila Roșie întâmpină ziua de 8 Mai, cea de a 30-a aniversare a Partidului cu noi succese în producție.

Astfel muncitoarele dela filatură însuflețite de dorința fierbinte de a întâmpina această măreață zi cu noi succese în lupta pentru plan nu au precupețit nici un efort în vederea îndeplinirii angajamentelor luate.

In fruntea producției la secția filatură a fabricii Textila Roșie, se află muncitoarea Niță Elena, care în cinstea zilei de 8 Mai a realizat o depășire de normă de 87 la sută.

Deasemeni tot la filatură muncitoarea Scânteianu Iosefina a realizat o depășire a normei de 51 la sută.

In secția țesătorie, muncitoarea Gheorghiu Elena, a realizat o depășire a normei cu 32 la sută iar Dacinoi Domnica cu 23 la sută.

Tot la secția țesătorie în frunte se află brigada I-a din care s'au evidențiat muncitoarele Rabinovici Adela, care a realizat în cinstea zilei Partidului o depășirse de normă de 46 la sută, Ciobanu Eugenia 40 la sută și Chirilă Melania 29 la sută.

Luptând pentru îndeplinirea angajamentelor luate, muncitorii dela fabrica Textila Roșie aduc o însemnată contribuție la îndeplinirea Planului pe anul 1951.

MOISE ȘMIL
coresp.

COMUNICATUL
Comisiei de Stat a Planificării asupra executării Planului de Stat pe trimestrul I - 1951

IV. Circulația mărfurilor

(urmare din pag. II-a)

Volumul mărfurilor distribuite populației în trimestrul I 1951 prin rețeaua de desfacere a comerțului de Stat și Cooperației a crescut cu 32,1 la sută, față de trimestrul I 1950, planul nefiind însă realizat decât în proporție de 97,2 la sută.

Cu toate că s'au distribuit cu 30,7 la sută, mai multe produse alimentare și cu 33,4 la sută, mai multe produse industriale decât în trimestrul I 1950, totuși la unele produse alimentare aprovizionarea populației nu a fost satisfăcătoare atât din cauza recoltei slabe din 1950 cât și din cauza lipsurilor organizatorice la achiziționarea produselor agricole.

Față de trimestrul I 1950, s'au desfăcut cu 35 la sută, mai multe produse textile-încălțăminte, cu 18 la sută, mai multe produse metalo chimice, cu 22 la sută, mai multe produse farmaceutice.

Sortimentul produselor textile și încălțăminte, deși a fost lărgit, este insuficient față de cerințele crescânde ale populației.

In trimestrul I 1951, în mediul rural s'au distribuit cu 53 la sută, mai multe produse industriale decât în trimestrul I, 1950.

Volumul achizițiilor de produse agricole nu a înregistrat însă o creștere corespunzătoare volumului de produse industriale distribuite în mediul rural.

Ministerul Comerțului Interior a realizat planul total de desfacere pe trimestrul I 1951 în proporție de 103,9 la sută, iar la fondul pieții 100 la sută.

Pe grupe de produse, sarcinile de plan ale Ministerului Comerțului Interior pentru fondul pieții au fost realizate astfel: produse alimentare 115, la sută; alimentația publică 121 la sută; textile-încălțăminte 82,5 la sută, metalo-chimice 120 la sută, materiale de construcție 261,3 la sută.

Centrocoop-ul a realizat planul de desvoltare pe trimestrul I 1951 în proporție de 124,9 la sută, în mediul urban și 100,5 la sută, în mediul rural.

Pe grupe de produse, sarcinile de plan ale Centrocoopului s'au realizat astfel: în mediul urban produse alimentare 93 la sută, textile-încălțăminte 150 la sută, iar în mediul rural, produse alimentare 96,4 la sută; produse C.A.M. 91,8 la sută; textile-încălțăminte 112,7 la sută; metalo-chimice 88,8 la sută; materiale de construcție 159%.

La achizițiile de produse agricole Centrocoop-ul a realizat sarcinile de plan nu mai în proporție de 53 la sută.

Pentru principalele grupe de produse sarcinile de achiziții au fost realizate după cum urmează: legume și zarzavaturi 208 la sută; animale 48 la sută; produse animale 39 la sută.

V. Creșterea numărului muncitorilor și funcționarilor și creșterea productivității muncii

Numărul total al mucitorilor, tehnicienilor și funcționarilor a sporit în comparație cu trimestrul I. al anului 1950 cu 384.000, reprezentând o creștere de 21,5 la sută.

Numărul muncitorilor a crescut în același interval cu 265,000.

In întrecerea organizată în cinstea zilei de Mai și a aniversării Partidului, s'au obținut în trimestrul I succese importante. Intrecerea socialistă a cuprins aproape două treimi din totalul salariaților care lucrează în ramurile productive.

A crescut numărul brigăzilor complexe, brigăzilor de tineret, brigăzilor de economii și calitate. Muncitorii au intensificat lupta pentru mărirea conturilor personale de economii.

In desfășurarea întrecerii socialiste, inițiativa creatoare a oamenilor muncii s'a manifestat prin contribuții importante la desvoltarea tehnicii, prin numeroase invenții, inovații și raționalizări.

Astfel, în întreprinderile din Ministerul Metalurgiei și Industriei Chimice s'au aplicat 417 invenții, inovații și raționalizări. In construcții s'au aplicat 27 inovații și raționalizări. In industria petrolului s'au aplicat 17 inovații. In industria electrotehnică s'au introdus 14 inovații și raționalizări. La Ministerul Transporturilor, 27 inovații.

Datorită creșterii nivelului tehnic al producției, înzestrării cu utilaj modern sovietic și îmbunătățirii organizării muncii, folosirii mai juste a timpului de muncă, aplicării de metode noi de lucru sovietice, a normelor revizuite și a ridicării calificării muncitorilor, productivitatea muncii a crescut în industrie în trimestrul I 1951 cu 11 la sută față de cea din trimestrul I 1950.

Pe ramuri principale, creșterea productivității este de 12 la sută la petrol; de 4 la sută la cărbuni; de 24 la sută în industria construcțiilor de mașini; de 8 la sută în siderurgie; de 3,5 la sută la materiale de construcție; de 9,3 la sută în textile; de 18 la sută în industria pielăriei, etc. Deasemenea, în transportul feroviar productivitatea muncii a crescut cu 12 la sută, iar în întreprinderile de construcții din Ministerul Construcțiilor, productivitatea a crescut cu 12 la sută.

In industrie, salariul mediu al salariaților a crescut cu 5,4 la sută, în comparație cu trimestrul I. 1950, iar fondul total de salarii a crescut cu 24,3 la sută.

Creșterea fondului total de salarii în industrie cu 24,3 la sută față de creșterea valorii producției globale de 27,5 la sută (fără Cooperație și industria locală), precum și creșterea salariului mediu cu 5,4 la sută față de creșterea productivității muncii cu 11 la sută în comparație cu trimestrul I. 1950 este pozitivă, înregistrându-se un progres față de anul trecut. Există încă serioase rezerve pentru ca aceste corelații să fie încă îmbunătățite.

VI. Acțiuni social-culturale

In cursul trimestrului I s'a intensificat acțiunea pentru lichidarea neștiinței de carte, cifra celor ce au urmat cursurile ajungând la sfârșitul trimestrului la 553.000.

In vederea creării unor condițiuni mai bune de învățământ pentru elevi și studenți, conform Hotărîrii Consiliului de Miniștri s'a mărit alocația de hrană și s'a distribuit echipament în primul rând pentru elevii școlilor medii tehnice de petrol, miniere, minereuri și siderurgie.

In vederea ridicării productivității muncii, au funcționat în acest trimestru cursuri de ridicare a calificării, cuprinzând 27.700 muncitori și tehnicieni.

La locul de muncă au fost calificați 2.900 muncitori din cadrul Ministerului Industriei Metalurgice și Industriei Chimice, 9.460 muncitori din cadrul Ministerului Construcțiilor, 6500 muncitori din cadrul Ministerului Industriei Lemnului, Hârtiei și Celulozei, ș. a.

In cursul trimestrului I tirajul cărților și broșurilor a atins cifra de 13.300.000, iar tirajul ziarelor a atins 158.000.000 exemplare, față de 142.400.000 din perioada corespunzătoare a anului trecut.

S'a continuat acțiunea de radioficare a centrelor muncitorești prin instalarea a 8.000 difuzoare noi.

In vederea ridicării nivelului cultural al maselor țărănești s'au dat în funcțiune 253 biblioteci noi și s'au înzestrat bibliotecile căminelor culturale cu peste 600.000 cărți.

In domeniul sănătății publice s'au pus în funcțiune 3 noi sanatorii TBC, 52 unități sanitare specializate în lupta antiepidemică, numărul paturilor din rețeaua anti-tuberculoasă crescând în acest trimestru cu 240.

Cu toate aceste realizări, Ministerul Sănătății n'a îndeplinit în întregime planul de mărire a numărului de paturi spitalicești, planul de activitate sanitară precum și de activitate a unităților pentru ocrotirea mamei și a copilului.

Numărul celor trimiși la odihnă în cursul acestui trimestru a depășit cifra de 23.000, ceeace reprezintă un nivel de 177 la sută față de aceeași perioadă a anului trecut.

VII. Investiții și Construcții

Volumul lucrărilor de investiții realizate în primul trimestru al anului 1951 însumează peste 12 la sută din planul anual și este cu 38 la sută mai mare decât volumul realizat în aceeași perioadă a anului 1950.

Sovromtractor, Sovrompetrol, Direcțiile Generale a Gazelor, Chimiei, Electrificării și Construcțiilor de Mașini și Utilaj Greu au depășit volumul lucrărilor de investiții planificate pe trimestrul I.

Cu toate acestea, planul de investiții pe trimestrul I nu a fost realizat în întregime.

In acest trimestru au fost terminate și date în funcțiune: furnalele Nr. 3 și 4 dela Hunedoara, reconstruite și mecanizate, o nouă fabrică de negru de fum, conducta de gaze Șincai-Zau Ceanul Mare, conducte petroliere, o fabrică de cherestea, două turbogrupuri cu o putere instalată de 5.700 kw. în industria hârtiei, o secție de sortare de lână, locuințe muncitorești la Reșița, Baia Mare, Moinești, Ucea, Galați, etc.

In trimestrul I 1951, ca urmare a punerii în aplicare a Hotărîrii Consiliului de Miniștri privitoare la îmbunătățirea muncii de proectare, Institutele de proiectare au desfășurat o muncă mai intensă. Cu toate acestea, unele institute n'au predat proiectele conform planului ca, de pildă, Iceprom.

Ministerul Construcțiilor a îndeplinit planul său de construcții pe trimestrul I în proporție de 101,1 la sută, datorită depășirii cu 15,2 la sută a planului întreprinderii Sovromconstrucția. In comparație cu trimestrul I. 1950, Ministerul Construcțiilor a realizat un volum de lucrări cu 44 la sută mai mare.

Mai buna organizare a șantierelor și întrecerea socialistă pornită pe marile șantiere au dus la o puternică depășire a planului acestora. Astfel, pe șantierele uzinelor hidroelectrice Moroeni și Sadu, planul de construcții a fost depășit cu 86 la sută, respectiv 50 la sută, la șantierul uzinei termoelectrice Doicești cu 41 la sută, la Casa Scânteii cu 51 la sută.

Organizarea și gospodărirea șantierelor de construcții s'a îmbunătățit. Se mai face însă o mare risipă de materiale de construcție, în special de material lemnos, ciment, carton asfaltat.

Lucrările Canalului Dunăre-Marea Neagră au continuat cu intensitate sporită, planul lucrărilor de escavații fiind depășit cu 32 la sută. In cursul acestui trimestru, au început lucrări de escavații prin hidromecanizare.

★

Succesele repurtate de oamenii muncii din țara noastră în executarea planului pe trimestrul I creează condițiile pentru îndeplinirea Planului de Stat pe 1951 în 11 luni.

Prin îmbunătățirea continuă a organizării muncii și efortul coordonat al celor ce muncesc, prin lichidarea deficiențelor care mai există încă, mai ales în ramurile rămase în urmă, se va asigura îndeplinirea și depășirea planului pe 1951, primul an al Planului Cincinal, și prin aceasta desvoltarea rapidă a economiei noastre naționale pentru construirea bazei economice a socialismului.

PENTRU PACE, PENTRU VIAȚA

Ne este drag viitorul

Din partea elevelor și elevilor anului IV ai Școalei medii de Comerț din orașul nostru, am primit următoarea scrisoare colectivă, în care se spune printre altele:

...„Suntem tineri. Am terminat de curând cursurile, iar acuma am pășit în viață plini de încredere.

Pentru îndeplinirea năzuințelor noastre, pentru un viitor fericit, vrem să participăm activi în uriașa operă de construire a socialismului în țara noastră.

Fiecare dintre noi va căuta să-și dovedească încrederea acordată de Partid și Guvern și în curând se va încadra hotărît în munca depe schelele socialismului.

Pentru ca să putem îndeplini aceste sarcini de onoare noi vom lupta cu hotărîre să împiedicăm deslănțuirea unui nou război.

Tovarășul Stalin ne învață, în interviewul acordat corespondentului ziarului Pravda, că în mâinele popoarelor stă cauza menținerii și apărării Păcii.

Deaceea noi am semnat cu toții Apelul pentru încheierea unui pact al Păcii între cele cinci mari puteri pentrucă ne este drag viitorul și pentrucă vrem să răsplătim din plin truda poporului muncitor care ne-a creat condiții atât de bune de trai și de învățătură"...

„Pentru ca să învățăm în liniște"

Incă dela prima adunare cu colectivul de conducere al unității noastre, tovarășul instructor ne-a arătat importanța semnării Apelului Consiliului Mondial al Păcii. Apoi, colectivul unității a luat hotărîrea de a ține o adunare festivă de unitate la care să participe și tov. profesori și școlarii care au împlinit 13 ani. Adunarea a decurs într'o atmosferă sărbătorească. Pe rând toți pionierii au semnat Apelul Păcii. Am semnat și eu cu dragoste Apelul Consiliului Mondial al Păcii, pentrucă și eu vreau pace ca să învăț în liniște. Voi duce muncă atât în cadrul școlii cât și la organizația de pionieri, ajutând în felul acesta la construirea socialismului și la întărirea lagărului păcii

MARCOVICI LILA
conducătoarea unității de pionieri Nr. 12.

Urăsc de moarte războiul

Da tovarăși, eu sunt unul dintre cei mulți care urăsc de moarte războiul!.

Din războiul trecut am rămas fără un picior. Mă gândesc acuma ce s'ar fi întâmplat cu mine dacă țara noastră ar fi fost încă sub robia moșierilor și capitaliștilor. Aș fi fost un om pentru care viața nu mai avea niciun rost: fără un picior n'aș fi putut fi angajat nicăeri, deoarece patronilor le trebuiau oameni întregi, sănătoși, de pe spatele cărora să stoarcă cât mai multe profituri.

După ce însă în țara noastră s'au schimbat toate spre binele celor mulți și nevoiași, Partidul a creat și invalizilor condiții de viață omenească.

Eu lucrez acum la Cooperativa de producție „23August", câștigându-mi cinstit existența.

Am cu ce trăi cum n'am trăit niciodată și sunt bucuros că prin rostul ce-l am pot contribui la realizarea Planului.

Munca îmi este astăzi plină de bucurie. Și bucuria aceasta vor acuma să mi-o înăbușe monștri ațâțători la război.

Contra lor, contra distrugerilor de vieți nevinovate, am semnat cu hotărîre Apelul pentru un Pact al Păcii și voi îndemna pe toți tovarășii mei de muncă, pe toți IOVR-iștii să întărească semnătura prin noi succese în munca de fiecare zi

BEJENARU VASILE
muncitor IOVR-ist Cooperativa „23 August"

Festivalul Filmului Sovietic la Iași

In zilele dintre 2 și 9 Mai a.c., Comitetul Cinematografiei de pe lângă Consiliul de Miniștri și „Sovromfilm", organizează la Iași, în sala cinematografului Sidoli, un Festival al Filmului Sovietic cu tema: „Armata Sovietică scut de apărare al libertății popoarelor!".

Organizarea acestui festival cinematografic este o nouă acțiune hotărîtă în lupta pentru pace, filmele sovietice prezentate fiind arme puternice de educare a maselor în spiritul internaționalismului proletar, al dragostei față de Armata Sovietică eliberatoare, față de Uniunea Sovietică — bastionul păcii — și de tovarășul Stalin, genialul conducător al oamenilor muncii de pretutindeni pe calea prosperității și progresului.

Căderea Berlinului

Noul film în culori, în două serii, realizat de Mihail Ciaureli după scenariul lui P. Pavlenco și M. Ciaureli, se distinge prin măreția proporțiilor lui. In el sunt redate cu o mare forță artistică și o exactitate documentară, evenimentele anilor 1941—1945.

1941. Avioanele fasciste atacă. Alexei se desparte de iubita lui, pentru a pleca să-și apere patria cu arma în mână. Războiul a început. Nemții înaintează, semănând foc, distrugere și moarte în urma lor.

La Moscova însă, se află marele Stalin. El pregătește marea ofensivă; la Moscova contra așteptărilor lui Hitler, ziua de 7 Noembrie se sărbătorește ca întotdeauna. Glasul lui Stalin răsună limpede, îndemnând poporul la luptă, încrezător în victoria asupra fascismului.

Hitler strigă furios... El adună toate forțele împotriva Uniunii Sovietice, cu gândul că astfel va nimici comunismul, dar armatele lui se retrag neputincioase din fața Moscovei, apărată cu dârzenie și eroism de poporul sovietic. Hitler—dându-și seama de importanța strategică a Stalingradului își concentrează acum forțele aici, sperând că va putea înfrânge rezistența armatelor sovetice. In luptele pentru Stalingrad, îl vedem pe Ivanov și Zaițev luptând cu dârzenie pentru a nu se îndepărta nici un pas de Volga. Eroicul oraș n'a căzut în mâinele dușmanilor omenirii, el a fost apărat cu dârzenie de bravii ostași sovietici. Luptele se dau mai departe tot mai înverșunate.

La cârma armatei sovietice stă Stalin chezășia victoriilor.

După retragerea fasciștilor, Ivanov trece prin orașul lui ars aproape în întregime. El nu mai găsește aici decât ruinele uzinei lui dragi, a casei natale, a școlii unde Natașa educa o tânără generație. El află că Natașa a fost dusă în robie, în Germania.

Armata Sovietică, victorioasă înaintează spre Berlin, eliberând populația ținută de fascism în robie.

Ni se înfățișează apoi conferința dela Ialta unde vedem pe Stalin, Molotov, Roosevelt și Churchill.

Intorcându-se la Moscova, tovarășul Stalin elaborează planurile și hotărăște marea ofensivă asupra Berlinului.

Hitler înconjurat de clica lui, se învârte neputincios ca un șobolan prins în cușcă, lipsit de posibilitatea stăvilirii înaintării victoroase a armatelor sovietice eliberatoare. Fața lui Hitler este convulsionată, dar tot mai speră că rușii nu vor lua Berlinul. Armatele sovietice atacă incontinuu; lupta este în toi.

Victorie! Armatele fasciste au capitulat! Aceste cuvinte răsună pe străzile și piețele Berlinului. Ostașii sovietici sărbătoresc victoria spre care i-a îndreptat marele Stalin.

Pe aerodromul din Berlin aterizează un avion. Pe bordul său se află Stalin. El se adresează poporului „A venit ziua istorică a victoriei poporului nostru asupra imperialismului german!".

In mulțimea care îl întâmpină pe marele Stalin îi vedem pe Alexei și Natașa, care s'au întâlnit. Natașa se apropie de Stalin și-l sărută.

Oamenii de toate naționalitățile sunt eliberați: cehi, polonezi, francezi, români, greci. Toți salută pe marele Stalin și Armata Sovietică ce a distrus din temelie fascismul german.

Astfel se termină marele film „Căderea Berlinului" în care sunt reflectate veridic și artistic faptele istorice ale vremurilor noastre.

ULTIMELE ȘTIRI

Oamenii muncii din Iași au manifestat pentru pace și socialism

(urmare din pag. I-a)

puri tot mai numeroase salariații din Învățământ, acei care educă tinerele vlăstare ale Patriei noastre în spiritul dragostei de muncă și învățătură, în spiritul dragostei față de Patrie, al internaționalismului proletar, al dragostei nemărginite față de URSS și marele ei conducător.

Trec muncitorii, inginerii și tehnicienii dela ETACS. In frunte, un car alegoric reprezentând mărețele construcții socialiste din țara noastră — realizate și în curs de realizare datorită neprețuitului ajutor acordat de Uniunea Sovietică.

Din nou dansurile și horele, cântecele voioase și orchestrele prind viață în Piața Republicii, toată numai sărbătoare. Oamenii muncii cântă pacea pe care o iubesc și pentru care se angajează să lupte din toate puterile.

Pășesc salariații organului local al puterii de Stat, membrii Gospodăriei Agricole de Stat „Ion Niculi" din Popricani și țăranii muncitori din Rediu Tatar. Acordeoanele și viorile inundă Piața cu muzica despre viață și muncă, despre lupta pentru pace și socialism.

Flamurile roșii ale textiliștilor se desfășoară în toată măreția. Trec muncitorii dela Țesătura care poartă un măreț grafic de producție cu realizările obținute.

Trec filauriștii dela Victoria, muncitorii dela Textila Roșie și Moldova Tricotaje, purtând portretele conducătorilor iubiți ai poporului nostru muncitor și tablouri cu caricaturi care stigmatizează pe atâtători la un nou război.

Intreaga Piață a Republicii tresaltă de lozincile entuziaste care nu mai contenesc, de cântecele oamenilor muncii, de acordurile fanfarelor.

Șiruri, șiruri nesfârșite se revarsă prin fața tribunelor. Pășesc muncitorii cooperativei „1 Mai" cei ai cooperativei de producție „7 Noembrie", și ai cooperativei „Reconstrucția Populară".

Trec apoi elevii școlilor medii din Iași, studenții, muncitorii Filaturii, salariații din Spitale, funcționarii Băncii R. P. R.

Prin fața tribunelor, demonstranții aruncă flori reprezentanților Comitetului regional de Partid, în semn de dragoste nețărmurită față de avantgarda clasei muncitoare. După muncitorii și funcționarii cooperativei „7 Noembrie", ai magazinelor „Iașul", „Ciocanul" și cooperativa I.O.V.R. „23 August", demonstrația ia sfârșit odată cu șirurile compacte ale sportivilor diferitelor asociații din Iași.

In costume colorate și nuanțate, trec în pas vioi sportivii colectivelor sportive Flamura Roșie, Progresul, Dinamo, Armata, Locomotiva, Știința, care aduc și la această demonstrație suflul nou, care străbate toate stadioanele Patriei noastre, antrenând mii, sute de mii de tineri și tinere.

Manifestațiile artistice de după amiază

Eri după amiază au avut loc în piețele și parcurile orașului numeroase manifestații artistice culturale.

Astfel în piața Republicii, începând dela ora 13 și până la ora 23 și-au desfășurat programul următoarele echipe: echipa artistică a Regionalei C.F.R., care a prezentat un bogat program de coruri, dansuri și recitări, echipele PTT, a fabricii Victoria, și a sindicatului sanitar.

La Parcul Expoziției echipa artistică a Etacsului a prezentat un program de coruri, dansuri, precum și orchestră instrumentală și muzicuțe, după care echipa Atelierelor RATA, a prezentat un program de coruri iar echipa sindicatului Învățământ un program de coruri și recitări.

In Piața Ilie Pintilie, orchestra C.F.R. a executat un program muzical, echipa artistică a sindicatului Instituții și Sfaturi a executat un program de cântece și recitări, după care echipa fabricii Textila Roșie a prezentat un program de cântece, recitări și jocuri, iar orchestra Doina Moldovei un program muzical.

Tot în Piața Ilie Pintilie, echipa fabricii C.A.M. a executat un program de cântece și jocuri.

In Piața Republicii și Parcul Expoziției, programul a fost complectat cu potpuriuri de cântece populare românești și sovietice executate de fanfare.

Sesiunea Comitetului Executiv al U. I. S.

PEKIN, 2 (Agerpres). — Tass transmite:

După cum anunță Agenția CHINA NOUA, la 27 Aprilie, cea de a doua zi a sesiunii Comitetului Executiv al Uniuni Internaționale a Studenților, au prezentat rapoarte reprezentanții studenților din Coreea, Siam, Birmania, Filipine, Indonezia și alte țări. Cuvintele delegatului coreean, studentul Bak Ciuk Bok referitoare la lupta eroică a poporului coreean împotriva imperialiștilor americani au fost întâmpinate cu ovații prelungite.

Au luat apoi cuvântul reprezentantul Uniunii studenților din întreaga Birmanie, Kim Maun Uinn, delegata tailandeză Lamciak Supsuntorn, reprezentantul studenților din Filipine, Angel Santos, reprezentantul indonezian, Acioman Budiman precum și Bernard Bereanu (R.P.R.), John Clive (Marea Britanie), N. Decock (Belgia), Luis Azearate (Spania), Jano Gosztony (R.P. Ungară) și Kurt Turba (R.D. Germană).

Nota guvernului bulgar adresată guvernului titoist

SOFIA, 2 (Agerpres). — TASS transmite:

Agenția telegrafică Bulgară anunță că ministerul afacerilor externe al Republicii Populare Bulgaria a adresat guvernului iugoslav, prin ambasada iugoslavă din Sofia, o notă în care se spune:

Dela 14 Aprilie până la 20 Aprilie 1951, tribunalul regional din Sofia a judecat în ședință publică procesul unui grup de criminali care au trecut din Iugoslavia în R. P. Bulgaria pentru a desfășura acțiuni de spionaj și sabotaj. Din informațiile culese și din depozițiile acuzaților înșiși s'a stabilit că organele oficiale iugoslave ca U.D.B. (poliția secretă titoistă), organele de frontieră iugoslave, organele partidului titoist și altele au procedat la recrutarea și trimeterea de spioni și trădători în R. P. Bulgaria. Din depozițiile martorilor s'a stabilit la proces că, în activitatea lor de spionaj și sabotaj, organele serviciului de spionaj iugoslav se sprijină pe elemente reacționare fasciste, pe persoane al căror scop este reinstaurarea vechiului regim, precum și pe criminali. Spionii și sabotorii erau înarmați de autoritățile de frontieră iugoslave potrivit însărcinărilor lor.

Datorită înaltei conștiințe politice a populației bulgare din regiunea de frontieră și vigilenței autorităților de frontieră bulgare, acești spioni și sabotori au fost arestați și făcuți inofensivi.

In numele și din însărcinarea guvernului său, ministerul afacerilor externe al Republicii Populare Bulgaria protestează în modul cel mai energic împotriva actelor de spionaj și sabotaj și activității subversive desfășurate de organele serviciului de spionaj iugoslav și cere cu hotărâre ca guvernul iugoslav să ia măsurile necesare pentru a pune capăt acestor acte.

Nota atrage atenția guvernului iugoslav asupra faptului că răspunderea pentru activitatea de spionaj și sabotaj desfășurată până în prezent și pentru lipsa de dorința de a lua măsuri pentru a-i pune capăt revine în întregime guvernului iugoslav.

Mișcarea grevistă din Spania ia amploare

PARIS 2 (Agerpres) —TASS transmite:

Oamenii muncii din orașele San Sebastian și Bilbao continuă greva de solidaritate, cerând punerea în libertate a tovarășilor lor care au fost arestați în cursul grevei de 48 ore. După cum s'a anunțat, au fost arestate aproximativ 500 persoane.

La 26 Aprilie greva s'a extins în sectoarele anexe ale industriei. In portul Pasajes lucrul a încetat, iar 20 vase au rămas nedescărcate.

*

PARIS 2 (Agerpres) — TASS

După cum anunță ziarele democrate franceze, Comitetul Central al Partidului Comunist Spaniol a adresat poporului spaniol un apel prin care cheamă clasa muncitoare, păturile miljocii, mica burghezie, pe industriași și pe comercianți, pe militari și pe civili, pe catolici și pe atei, să constitue în cât mai scurt timp un front popular democrat și republican, pentru apărarea intereselor lor vitale, pentru apărarea existenței Spaniei, care este amenințată de politica militaristă dusă de clica lui Franco.

PENTRU UN PACT AL PACII

PEKIN 2 (Agerpres) — TASS transmite:

După cum anunță presa chineză, 12.500.000 persoane din China de Sud-Vest au semnat Apelul Consiliului Mondial al Păcii și au votat împotriva remilitarizării Japoniei. In China de Nord 4.929.000 persoane au semnat Apelul și au votat împotriva remilitarizării Japoniei. După cum anunță ziarul *Cefanjihpao*, în China de Est Apelul a fost semnat până la 26 Aprilie de 4.500.000 persoane. Până la 29 Aprilie, 1.975.643 persoane au semnat Apelul la Shanghai.

*

PARIS 2 (Agerpres). — TASS transmite:

Ziarul *Ce Soir* relatează că Consiliul municipal al orașului Vilerban (departamentul Rhône) compus din reprezentanți ai diferitelor partide, (radicali, socialiști, comuniști și alții) s'a pronunțat în unanimitate pentru încheierea unui Pact al Păcii între cele cinci mari puteri. Numeroase adunări ale populației din orașul Lyon și din împrejurimi au aprobat în unanimitate Apelul Consiliului Mondial al Păcii, cu privire la încheierea unui Pact al Păcii.

*

TIRANA 2 (Agerpres).— Agenția Telegrafică Albaneză transmite:

In R.P. Albania campania strângerii de semnături pe Apelul Consiliului Mondial al Păcii se apropie de sfârșit.

Până la data de 27 Aprilie Apelul a fost semnat de 820.000 persoane.

*

VIENA 2 (Agerpres).— TASS transmite:

Comitetul Austriac pentru apărarea păcii a anunțat că până la 28 Aprilie, 581.625 persoane au semnat Apelul Consiliului Mondial al Păcii cu privire la încheierea unui Pact al Păcii între cele cinci mari puteri. Numai la Viena, Apelul a fost semnat de 310.904, persoane.

Puternic val de greve în lumea capitalistă

ITALIA

ROMA 2 (Agerpres) — TASS transmite:

Greva generală de 24 ore a oamenilor muncii din industria metalurgică și industria construcțiilor de mașini din Italia s'a desfășurat sub semnul organizării și unității.

Greva a cuprins toate centrele industriale din țară. Toate uzinele metalurgice și de construcții de mașini particulare și de stat își întrerupseseră activitatea.

Ziarele anunță că la greve au luat parte aproape 600.000 oameni ai muncii, membri ai Confederației Generale a Muncii din Italia, cât și ai altor organizații sindicale.

Sindicatele funcționarilor de stat afiliate la Confederația Generală a Muncii din Italia, precum și sindicatele afiliate acestor centre sindicale au hotărît să organizeze la 8 Mai greva generală de 24 ore a funcționarilor de stat din întreaga Italie.

STATELE UNITE

NEW YORK 2 (Agerpres) — TASS transmite:

Greva celor 44.000 muncitori ai sindicatului textiliștilor din cele 7 state sudice continuă de aproape 4 săptămâni.

Membrii organizațiilor sindicale locale se solidarizează cu greviștii. Sindicatul muncitorilor din industria oțelului (afiliat la C.I.O.) s'a angajat să sprijine pe muncitorii textiliști care se află în grevă. La 24 Aprlie, 9.000 membri ai sindicatului muncitorilor din industria de pielărie și blănărie din New York au încetat lucrul. Ei au organizat o manifestație, cerând majorarea salariilor.

OLANDA

HAGA 2 (Agerpres) — TASS transmite:

La Zaandam continuă greva muncitorilor din întreprinderile „Albert Hein" și dela fabrica „Verkade". Ziarul DE VAARHEID relatează în continuare că greva muncitorilor dela exploatările de turbă din Drente s'a transformat în grevă generală.

Evenimentele din Coreea

PHENIAN 2 (Agerpres). — TASS transmite:

In comunicatul Inaltului comandament al Armatei Populare a R.P.D. Coreene din 28 Aprilie se arată că unitățile armatei populare, împreună cu voluntarii chinezi, continuă să ducă pe toate fronturile lupte crâncene împotriva inamicului.

Ofensiva agresorilor americano englezi a fost oprită pe întregul front. In unele sectoare, inamicul a fost respins spre Sud, în urma operațiunilor active duse de unitățile armatei populare și unitățile de voluntari chinezi.

*

PHENIAN 2 (Agerpres) — TASS transmite:

La 29 Aprilie, Inaltul Comandament al Armatei Populare a R.P.D. Coreene a anunțat că unitățile Armatei Populare, acționând împreună cu unitățile de voluntari chinezi, continuă să desfășoare operațiuni militare pe toate fronturile.

Pe frontul de Vest unitățile Armatei Populare, provocând inamicului mari pierderi în oameni și material de război, s'au apropiat de un punct la 20 km. Nord de Seul.

*

TOKIO 2 (Agerpres).

FRANCE PRESSă anunță că unitățile armatei populare a R.P.D. Coreene și detașamentele de voluntari chinezi au eliberat orașul Uijongbu, situat la Nord de Seul.

Prima etapă a „Cursei Păcii" Praga—Varșovia

PRAGA 2 (Agerpres).— Luni 30 Aprilie a început măreața întrecere sportivă, cursa internațională ciclistă a păcii, Praga - Varșovia.

Prima etapă a competției s'a desfășurat pe un traseu în jurul orașului Praga, în lungime de 164 km. Victoria a revenit polonezului Vojcik, care a parcurs distanța în 5 h. 01'17".

Marin Niculescu (RPR) a terminat la 28 secunde de învingător. Iată rezultatele tehnice ale primei etape:

1. Vojcik (R. Polonă) a parcurs 164 km. în 5 h. 01'17" (timp cu bonificație 5 h. 00'17").
2. Hochard (F.S.G.T.-Franța) 5 h. 01'35".
3. Meister R. D. Germană) același timp.
4. Olsen (Danemarca) același timp.
5. Ivanov R.P. Bulgaria) 5 h. 01'36".
6. Vida (R.P. Ungară) 5 h. 01'37".
7. Crenius (Finlanda) 5 h. 01'38".

Alergătorii români au ocupat următoarele locuri:

Marin Niculescu (33) 5 h. 01'45", Constantin Șandru (42) 5 h. 02'53". Ervant Norhadian (50) 5 h. 08'30", D. Pantazescu (52) 5 h. 08'30", Nicolae Maxim (60) 5 h. 11'53" și Ion Ioniță (63) 5 h. 16'20".

O scrisoare a lui Harry Pollitt adresată membrilor partidului laburist

LONDRA, 2 (Agerpres — TASS transmite:

Intr'o scrisoare publicată în ziarul Daily Worker și adresată tuturor membrilor de rând ai Partidului laburist, Harry Pollitt secretar general al Partidului Comunist din Marea Britanie, declară că adevărata cauză a crizei din Partidul laburist este faptul că guvernul laburist duce o politică care contrazice în mod fundamental interesele actuale și viitoare ale oamenilor muncii. Pollitt subliniază scăderea sprijinului acordat candidaților laburiști, și declară că această situație nu poate fi remediată decât prin elaborarea unui program în interesele clasei muncitoare. Unitatea laburiștilor și comuniștilor, declară Pollitt, poate asigura înfrângerea conservatorilor.

Pollitt a chemat pe membrii și sprijinitorii partidelor laburist și comunist să cadă de acord asupra unui program comun pentru prezentarea următoarelor cereri: Retragerea Marii Britanii din alianța războinică cu milionarii americani, negocieri între cele cinci mari puteri și încheierea unui Pact al Păcii, reducerea imediată a cheltuielilor pentru înarmare, revizuirea bugetului, etc.

Schimbarea programelor de radio

Incepând dela 1 Mai programele de radio s'au schimbat, sporindu-se numărul orelor de emisie.

Punând în valoare noile mijloace tehnice asigurate de regimul nostru de democrație populară, cu ajutorul Uniunii Sovietice și ținând seamă de dorințele exprimate de ascultătorii de Radio, se introduc zilnic două programe paralele.

Fiecare din aceste programe paralele vor putea fi ascultate, începând dela orele 15.30, pe Radio București I pe 351,3 m. sau pe Radio România pe 1935 m. cuplat cu Radio București II pe 285 m.

Pentru a da posibilitate tuturor categoriilor de oameni ai muncii, indiferent în ce tură lucrează, să asculte programele de radio, se vor da programe toată ziua, inclusiv dimineața. Emisiunile vor începe mai devreme și anume la orele 5.17 dimineața pe Radio România și Radio București II. Programul de pe aceste posturi se întrerupe la orele 8,20 dimineața și reîncepe la orele 14,30. Tot dimineața la ora 9,50 începe emisiunea pe Radio București I și continuă fără întrerupere până la ora 24.

Distribuirea bonurilor colective Gospodăriilor de Consum

Facem cunoscut că distribuirea bonurilor colective, Gospodăriilor de Consum pentru alimentele raționalizate se va face astfel:

La 27 ale fiecărei luni se vor distribui bonuri de pâine, mălai și carne pentru luna următoare:

Instituțiilor spitalicești, creșelor și Căminelor de zi, cantinelor Studențești și azilelor.

La 28 ale fiecărei luni se va distribui: școlilor cu internate și cu cantinele lor.

La 30 ale fiecărei luni: cantinelor dela fabrici, întreprinderi și instituții.

In ziua de 30 ale fiecărei luni: flotanților dela instituții și șantiere care vor primi bonuri colective pentru pâine pe luna următoare, restul de alimente raționalizate, zahăr ulei, paste, griș, săpun etc., se va distribui din 10 în 10 zile în aceiași ordine arătată mai sus — între 1-4 11—14 și 21—24 ale fiecărei luni pentru luna în curs.

Iar flotanților dela instituții și șantiere restul de alimente raționalizate pentru luna în curs.

Noul prim-ministru al Iranului

TEHERAN 2 (Agerpres) — TASS transmite:

La 28 Aprilie, Medjlisul din Iran a desbătut situația creată în urma demisiei guvernului Husein Ala.

Deputatul Emami a propus candidatura doctorului Mosaddik în postul de prim ministru. Mosaddik a cerut aprobarea imediată de către Medjlis a hotărîrii adoptate la 26 Aprilie de Comisia cu privire la problemele petrolului. Această hotărîre cuprinde nouă puncte, care indică măsurile practice în vederea rezolvării problemei petrolului prin naționalizarea treptată a industriei petrolifere a Iranului.

Medjlisul a hotărît cu o majoritate de 79 voturi (din 100 deputați care au luat parte la ședință) ca dr. Mosaddik să fie numit prim ministru.

Mosaddik a acceptat acest post cu condiția ca Medjlisul să rezolve problema petrolului adoptând hotărîrea din 26 Aprilie a Comisiei Medjlisului.

In seara zilei de 28 Aprilie Medjlisul a adoptat în unanimitate hotărîrea din 26 Aprilie a Comisiei Medjlisului cu privire la problemele petrolului.

BIBLIOTECA UNIVERSITĂȚII IAȘI

ANUL 49 Nr. 1406

4 PAGINI 4 LEI

OPINIA

ZIAR POPULAR COTIDIAN

Vineri 4 Mai 1951

ABONAMENTE
Lei 360 ..... 3 luni
Lei 1200 Intreprinderi, Autorități pe un an

Atelierele tipografice
IAȘI Str. ȘTEFAN CEL MARE 50-52

Redacția
IAȘI, Str. Cuza Vodă, 1 (etaj)
Administrația
IAȘI, Str. Cuza Vodă 1

TELEFOANE
REDACȚIA Nr. 1209
ADMINISTRAȚIA Nr. 2042
TIPOGRAFIA Nr. 1210

Căminele culturale din Iași în lupta pentru pace

Cu forțe mereu crescânde și cu un nestăvilit entuziasm se desfășoară lupta pentru pace în lumea întreagă. Oamenii cinstiți de pretutindeni, indiferent de naționalitate, credință, rasă sau opinii politice, aderă la lupta uriașă împotriva yankeilor americani, care în dosul discursurilor fățarnice, ținute la O.N.U., se demască drept propovăduitorii unui nou război.

La Iași, ca și în întreaga țară, toți oamenii cinstiți au semnat și continuă să semneze Apelul pentru un Pact al Păcii, cu încredere nestrămutată în victoria uriașului front al păcii, în fruntea căruia se află marea Țară a Socialismului victorios.

In această perioadă a punerii semnăturilor pe Apelul Păcii, toate organizațiile de masă — U.T.M., sindicate, U.F.D.R., A.R.L.U.S., — precum și toate instituțiile de artă și cultură au datoria de a participa efectiv la demascarea criminalilor agresori din Coreea, jinduitorii la viața liniștită și constructivă a oamenilor sovietici și acelor din țările de democrație populară.

Prin munca de lămurire dusă în mod perseverent, avem datoria de a face din fiecare cetățean un luptător aprig pentru pace, pentru înfierarea bestiilor cu mâinile încă aburinde de sânge cald coreean, bestii ce încearcă să se arunce asupra altor popoare.

In direcția lămuririi maselor, a demascării uneltirilor mârșave ale imperialiștilor americani și englezi, un rol deosebit de important îl au căminele culturale, prin activitatea pe care o desfășoară permanent.

Indrumate de către Secțiunea de Artă și Cultură a Sfatului Popular Orășenesc, la Iași aceste unități importante de culturalizare a maselor au pășit spre o rodnică muncă artistică și culturală, organizând seri culturale speciale, închinate luptei pentru pace, audiții radiofonice, citiri în colectiv, ședințe de referate, manifestații cultural-artistice.

O rodnică activitate desfășoară în acest sens, mai ales căminele culturale Ion Creangă, S. Mihoels, S. Aleihem, Dr. C. I, Parhon și E. Steinberg.

Aceste unități de culturalizare a maselor au reușit să-și întocmească un bogat plan de activitate axat pe problema luptei pentru pace. Membrii de conducere a acestor cămine culturale au desfășurat și o rodnică muncă de lămurire a cetățenilor asupra importanței semnării Apelului Consiliului Mondial al Păcii, în cadrul echipelor de strângere a semnăturilor.

Căminele Ion Creangă, S. Aleihem și Dr. C. I. Parhon s'au remarcat îndeosebi prin activitatea pe care o desfășoară în direcția popularizării cărții Partidului și a lucrărilor literare și de ideologie care tratează importanta problemă a luptei pentru pace. In acest sens, au fost organizate citiri în colectiv, ca dealtfel și la căminul cultural din Bucium în cadrul cărora s'au citit și discutat articole legate de lupta pentru pace, precum și Rezoluțiile Consiliului Mondial al Păcii.

La căminul cultural Ilie Pintilie au fost organizate deasemeni citiri în colectiv, dar numărul lor va trebui intensificat, ca dealtfel și la căminul cultural N. Bălcescu.

Un accent deosebit trebue să se pună în cadrul muncii desfășurată în această perioadă pe organizarea de audiții radiofonice.

Deasemeni, luând un mai strâns contact cu Filiala locală a Uniunii Scriitorilor și cu Cenaclul literar „A. Toma", căminele culturale vor trebui să organizeze ședători literare, în cadrul cărora scriitorii ieșeni și membrii atelierului de creație literară ieșan să citească lucrări în versuri și proză închinate luptei pentru pace.

Cu ajutorul Filialei Uniunii Scriitorilor și al Filialei „Societății de științe istorice, filologice și folclor", căminele culturale din orașul nostru au totodată sarcina de a programa conferințe despre operele literare.

Traian Țanea

(Continuare în pag. 3-a)

In cinstea aniversării Partidului

8.486.768 lei economii

La Depoul CFR Iași, crește neîncetat lupta pentru economii în cinstea aniversării celor 30 de ani de existență a Partidului.

Zi de zi, datorită inițiativei creatoare a muncitorilor, datorită unei înalte concepții despre muncă, noi realizări vin să mărească contul de economii al muncitorilor dela Depou.

Astfel, prin întrebuințarea deșeurilor, prin raționalizarea consumului de combustibil și a procesului de producție, precum și prin prelungirea duratei de parcurs a locomotivelor fără reparații, muncitorii și mecanicii dela Depoul CFR Iași, au realizat în cinstea aniversării Partidului, o economie în valoare de 8.486.768 lei.

S'au evidențiat în lupta pentru realizarea acestor economii, mecanicul Popa Neculai, cu fochistul Streche Alexandru și mecanicul Dumitriu Ionel, cu fochistul Moșneagu Mihai, precum și echipa de muncitori condusă de Teodorescu Constantin.

Economiile realizate de muncitorii dela Depoul CFR Iași, sunt o contribuție de seamă la întărirea economiei noastre, la întărirea forțelor păcii.

Alte succese pe șantierul Noii Filaturi

Rezultatele obținute de oamenii muncii în producție, în vederea îndeplinirii angajamentelor luate în cinstea celei de a 30-a aniversări a Partidului, a făcut ca să crească și mai mult elanul în lupta pentru îndeplinirea sarcinilor ce decurg din plan.

Realizările până la 1 Mai, au constituit un punct de plecare pentru alte succese, pentru noi victorii în cinstea zilei Partidului.

Alături de muncitorii din celelalte sectoare de activitate, muncitorii constructori, muncesc cu avânt, construind noi întreprinderi, noi locuințe muncitorești, așezăminte de cultură, etc., fiind astfel în pas cu mersul poporului nostru muncitor pe drumul construirii socialismului.

Antrenați în uriașa întrecere în cinstea zilei Partidului, muncitorii dela Sovromconstrucție, Intreprinderea Nr. 4, de pe șantierul filaturii, au obținut însemnate succese.

Astfel, echipa de săpători, condusă de muncitorul Popescu Gh., datorită întrebuințării aceluiaș ritm în muncă, a reușit ca în cinstea zilei de 8 Mai, să sape în loc de 40 metri pe zi, cât prevede norma, 82 metri, ceeace înseamnă o depășire a normei cu peste 100%.

Deasemeni, echipa de tencuitori, a tovarășului Barbu Gh., în loc de 18 metri patrați tencuială zilnic, cât prevede norma, a realizat în cinstea zilei Partidului 30—35 m. p. tencuială pe beton zilnic.

Echipa de tencuitori a lui Balabio Antonio, a realizat o depășire de normă la tencueli pe beton de 83%.

Realizările muncitorilor constructori sunt o dovadă a dragostei și devotamentul pentru Partidul nostru.

Reducerea timpului de lucru la schimbarea sulurilor cu urzeală la fabrica Țesătura

Intrecerea în cinstea aniversării Partidului, ia pe zi ce trece tot mai mare avânt la fabrica Țesătura.

Tot mai multe realizări vin să confirme dragostea și devotamentul oamenilor muncii pentru Partid, pentru scumpa noastră Patrie, vin să ne confirme voința de luptă a muncitorilor pentru o viață fericită, pentru pace și socialism.

Aplicând cele mai înaintate metode de lucru, muncitorii dela fabrica Țesătura și-au însușit o înaltă calificare profesională, ceeace a contribuit la creșterea de noi cadre, la ridicarea a noi fruntași în producție.

Avântul mereu crescând al muncitorilor a doborît vechile norme, norme noi fiind stabilite pe baze științifice.

Astfel de mult timp maistrul Antochi Constantin era preocupat de reducerea timpului schimbării sulurilor cu urzeală la războaie, operație care dura întotdeauna între 30 și 60 de minute.

După multă chibzuială și studiind cum se face această operație în fabricile de țesătorie din Uniunea Sovietică, el a reușit ca în cinstea aniversării Partidului, să reducă timpii morți realizând 12 minute la montarea sulurilor cu urzeală, în loc de 60 de minute cât se întrebuințau înainte.

Pentru a sprijini avântul țesătoarelor în întrecerea în cinstea zilei Partidului și muncitoarele din secția depănat au obținut realizări importante, reușind să aprovizioneze din plin cu țevi de bumbac, secția de războaie.

Printre primele muncitoare din secția depănat, se află Vasilache Aneta, Popa Maria, și Olănescu Evdochia, care au realizat depășiri de normă între 20—26%.

BAROIU D.
coresp.

Comitetul Executiv gospodărește bine comuna

Comitetul Executiv al Sfatului Popular comunal din Fântânele raionul Iași a pornit, în cinstea zilei de 8 Mai, cea de a 30-a aniversare de existență și luptă glorioasă a Partidului nostru, o intensă campanie, pentru înfrumusețarea comunei lor.

In această acțiune membrii Comitetului executiv au mobilizat pe țăranii muncitori în măsura în care aceștia au terminat însămânțările ca prin contribuția în muncă să se repare și să se amenajeze șoselele și drumurile comunale.

Pretutindeni, pornind cu avânt în această muncă, s'au curățit șanțurile drumurilor comunale pe o mare întindere.

In acelaș timp s'au construit 2 podețe.

A APARUT:

GH. GHEORGHIU-DEJ

ARTICOLE ȘI CUVANTARI

CUPRINSUL:

— Raportul politic al Comitetului Central la Conferința națională a Partidului Comunist Român. Octombrie 1945.

— Poziția Partidului Comunist Român față de curentele șovine și revizioniste. Expunere făcută la ședința lărgită a C.C. al P.C.R. Iulie 1946.

— Partidul Comunist Român în luptă pentru democratizarea țării. Raport informativ făcut la consfătuirea reprezentanților unor partide comuniste care a avut loc în Polonia la sfârșitul lunii Septembrie 1947.

— Cuvântare rostită cu prilejul înapoierii delegației guvernamentale române dela Moscova. 10 Februarie 1948

— Raportul politic al Comitetului Central la Congresul Partidului Muncitoresc Român. 21 Februarie 1948.

— Cuvântare rostită în fața alegătorilor din București în ziua de 26 Martie 1948.

— Raport asupra proectu lui de constituție făcut în fața Marii Adunări Naționale, 9 Aprilie 1948.

— Expunere de motive la proectul de lege pentru naționalizarea întreprinderilor industriale, miniere, bancare, de asigurări și de transport. 11 Iunie 1948.

— Exemplul măreț de construire a socialismului.

— Planul de Stat al Republicii Populare Române pe anul 1949. Expunere în fața Marii Adunări Naționale. 27 Decembrie 1948.

— Lenin, geniu al omenirii muncitoare și marele învățător al proletariatului revoluționar. Conferință rostită la adunarea solemnă comemorativă dela Ateneul R. P. R. 21 Ianuarie 1949.

— Sarcinile Partidului Muncitoresc Român în lupta pentru întărirea alianței clasei muncitoare cu țărănimea muncitoare și pentru transformarea socialistă a agriculturii. Raport la ședința plenară a C.C. al P.M.R. din 3—5 Martie 1949.

— Clica lui Tito — dușman de moarte al socialismului.

— Cinci ani dela eliberarea României.

— Raport cu prilejul adunării festive în cinstea zilei eliberării naționale a României. 22 August 1949.

— Republica Populară Română în plin avânt.

— Marea Revoluție Socialistă din Octombrie a arătat oamenilor muncii din lumea întreagă căile de eliberare de sub jugul imperialist. Cuvântare la adunarea festivă în cinstea celei de a 32-a aniversări a Marii Revoluții Socialiste din Octombrie.

— Partidul Comunist din Iugoslavia în mâinile unor asasini și spioni. Raport prezentat la Consfătuirea Biroului Informativ al partidelor comuniste care a avut loc în a doua jumătate a lunii Noembrie 1949.

— Lupta pentru pace, sarcină centrală a Partidului nostru. Expunere în fața activului de partid. 8 Decembrie 1949.

— Eliberatorul popoarelor.

— Lupta de clasă în România în etapa actuală.

— Pentru puritatea rândurilor Partidului.

— Glorioasa aniversare a eliberării României.

— Raport asupra planului de electrificare a țării făcut la plenara Comitetului Central al Partidului Muncitoresc Român. 26 Octombrie 1950.

— Forțele păcii și socialismului vor învinge.

In numele vieții!

Să impunem Pacea!

Tovarășe redactor,

Acum vreo câteva zile, una dintre echipele care mergeau din casă în casă pentru a strânge semnături pe Apelul Consiliului Mondial al Păcii, a sosit și la noi, pe strada Ada Marinescu. I-am întâmpinat cu căldură pe tovarășii care alcătuiau comisiunea și am semnat cu dragoste, cu sincer și puternic sentiment de bucurie și încredere, Apelul Păcii.

Am semnat Apelul pentru un Pact al Păcii, pentru ca, alături de milioane și milioane de oameni simpli să impunem, luptând activ, pacea. Războiul a însemnat pentru mine numai nenorociri, mizerie și chinuri. In timpul celui de al doilea război mondial, soțul s'a îmbolnăvit grav și a murit; copiii au îndurat foamea, iar casa a fost bombardată. O prietenă, Filipescu, a fost deportată în Germania și a murit.

Când am semnat Apelul Păcii mi-am adus aminte de discursul rostit de Ilya Ehrenburg la cel de al doilea Congres Mondial al Partizanilor Păcii, din care am reținut fraza: „Atâta timp cât Germania se află divizată în două, în centrul Europei se acumulează un combustibil care ar putea să explodeze la mucul unei țigări americane".

Am semnat Apelul Păcii pentru ca în lumea întreagă să nu mai existe pericolul unui nou război, pentru ca în Germania să nu se acumuleze combustibilul războiului, pentru ca fiica mea să poată urma cursurile Facultății de Chimie Industrială, spre a-și crea un viitor fericit, pentru ca să pot trăi și munci pentru îndeplinirea Cincinalului, care ne va duce spre progres continuu, spre construirea bazelor economice ale socialismului.

FIRA POPOVICI
farmacistă,
Spitalul Central

Și mititica cu părul blond din banca întâia, ca și celelalte fetițe, vrea să se bucure de viața nouă care înflorește în Patria noastră. Iată de ce părinții ei au semnat cu hotărâre Apelul pentru un Pact al Păcii.

Am semnat Apelul!

Tovarășe redactor,

Am semnat cu dragoste Apelul Consiliului Mondial al Păcii cu privire la încheierea unui Pact al Păcii între cele cinci mari puteri și mă voi strădui să întăresc semnătura prin realizări concrete în domeniul meu de activitate. Voi lupta astfel din toate puterile pentru aducerea la îndeplinire a sarcinilor de Plan ce revin Sfatului Popular Orășenesc și voi munci pentru controlul executării tuturor sarcinilor de interes obștesc.

ZGARDAN PAVEL
Secretar al Comitetului Executiv al Sfatului Popular Orășenesc

Presa bolșevică — armă ascuțită a Partidului lui Lenin și Stalin

La 5 Mai, poporul sovietic sărbătorește Ziua Presei Bolșevice.

In ziua de 5 Mai 1912, în perioada avântului revoluționar, a apărut primul ziar muncitoresc — ziarul „Pravda", întemeiat potrivit directivelor lui V. I. Lenin și din inițiativa lui I.V. Stalin. Ziua apariției ziarului „Pravda" a devenit tradițională sărbătoare a presei bolșevice.

Punând temelia presei bolșevice, Lenin și Stalin — marii întemeetori ai Partidului Comunist (b) — s'au îngrijit să creeze o presă care să fie în acelaș timp un propagandist, un agitator și un organizator al maselor, să fie o armă ascuțită și puternică a Partidului, un mijloc puternic de educare ideologică a poporului, un mijloc de legătură ideologică și organizatorică a Partidului cu masele.

Din primele zile ale existenței sale, presa bolșevică a îndeplinit cu cinste această înaltă sarcină.

Datorită neobositei griji a Partidului, presa sovietică s'a desvoltat în mod gigantic. Presa sovietică stă în avantgarda presei comuniste și a întregei prese progresiste din lume. Presa din țările de democrație populară, în desvoltarea ei impetuoasă, folosește măreața experiență a presei sovietice.

In anii planurilor cincinale staliniste, presa sovietică a ajutat în mod activ Partidul la realizarea industrializării țării și a colectivizării agriculturii.

In anii Marelui Război pentru Apărarea Patriei, presa a educat pe oamenii sovietici în spiritul devotamentului nemărginit față de Patrie, a chemat poporul sovietic la lupta hotărîtă împotriva dușmanului.

Mari și pline de răspundere sunt sarcinile care stau astăzi în fața presei bolșevice.

Presa sovietică are sarcina să educe zi de zi pe oamenii sovietici în spiritul ideilor Partidului lui Lenin și Stalin, în spiritul ideilor comunismului, să consolideze unitatea morală și politică a societății sovietice, prietenia între popoare, să cultive patriotismul creator sovietic. Sarcinile presei în opera de educare comunistă a oamenilor muncii se măresc mereu, deoarece cu cât este mai înalt nivelul conștiinței politice a maselor, cu cât văd ele mai precis scopurile pentru care luptă Partidul, cu atât mersul spre comunism este încununat cu mai mult succes.

Presa trebue să devină un propagandist și mai activ al teoriei marxist-leniniste, care înarmează cadrele cu înțelegerea justă a evenimentelor, care dă posibilitatea de orientare, încredere în sine și perspectivă în muncă. Deasemeni, rolul presei este important și în ceeace privește studierea, generalizarea și răspândirea experienței în muncă a organizațiilor de partid.

In etapa actuală, se cere din partea ziarelor o pătrundere din ce în ce mai adâncă a problemelor economice. Sunt indiscutabile meritele presei în opera de desvoltare a întrecerii socialiste, în propaganda noilor ei forme, în răspândirea noilor metode de muncă a stahanoviștilor, a înovatorilor din producție și a meșterilor agriculturii socialiste.

Intrecerea socialistă a căpătat un caracter general, ridicându-se la o treaptă și mai superioară.

(continuare în pag. 3-a)

U.R.S.S.-ŢARA CONSTRUCŢIEI PAŞNICE

Acolo unde au zăngănit armele, cresc uriaşe construcţii

— De pe şantierul dela Cahovca —

de P. POLÂNSCHI

Cândva se auzea la Cahovca zăngănit de arme şi şueratul gloanţelor. Acum se înfăptueşte aici una din cele mai uriaşe construcţii staliniste. Spre faimosul câmp de luptă de altădată se îndreaptă în prezent atenţia multor oameni.

Brigada de zidari a lui Ivan Riazanov, construieşte case pe locul fostului câmp de luptă, iar brigada lui Ivan Cerednicenco dela uzina „Escavatorul roşu" din Kiev fabrică maşini puternice pentru şantier. Prin radio cei doi şefi de brigadă s'au provocat la întrecere.

Bibliotecile din Cernigov au trimis şantierului dela Cahovca câteva mii de cărţi. In Kirovograd a fost organizată campania pentru strângerea de cărţi pentru constructorii dela Cahovca. Pe cartea „Povestea unui om adevărat" a lui B. Polevoi, cetăţenii din Kirovograd au scris următoarele cuvinte: „Să construiţi aşa cum a luptat Alexei Meresiev !".

Câmpul de luptă dela Cahovca este întinderea uriaşă a stepei din Sudul Ucrainei, al cărei pământ va fi irigat. Aici sunt necesare escavatoare pentru construcţii, cărţi pentru constructori şi multe altele. Şi la toate acestea se gândesc oamenii sovietici, care trăiesc departe de şantierele propriu zise, dar au grijă de nevoile lor.

Olşana este centrul unui mic raion din regiunea Kievului. Locuitorii din toate satele raionului, îndepărtate şi apropiate trimit seminţe şi puieţi de stejar, alun, arţar, plop, măr, păr, şi vişin pentru împăduririea pământurilor din zona canalului Sud-ucrainean şi a celui din Crimeea de Nord. Colhoznicii, specialişti în agricultură, şi elevii din acest raion au ales din pepinierele lor, mai mult de 300.000 puieţi pentru şantierul dela Cahovca, şi au strâns circa o tonă de ghindă şi o jumătate de tonă de sământă de salcâm galben.

Fiecare caută să-şi aducă aportul la uriaşa construcţie. Mulţi îşi exprimă dorinţa de a participa personal la lucrările de construcţie. In timp de trei luni Direcţia şantierului de construcţie a hidrocentralei a primit peste 8.000 de scrisori dela persoane care doresc să lucreze pe şantier. „Sunt tânără şi nu mi-e frică de greutăţi", spune în scrisoarea sa tov. Tihomirova din regiunea Kalinin. „Vă rog să-mi daţi orice muncă, o voi duce la capăt", — scrie comsomolistul Guc din Gorlovca.

Cincizeci de tineri colhoznici şi colhoznice din regiunea Zaporojie s'au adresat conducerii S.M.T.-ului din Vasilievsc şi celui din Balasc cu cererea de a fi înscrişi la cursuri. Ei vor să devină conducători de tractoare, de scrapere, de buldozere. Şantierul dela Cahovca are nevoie de cadre calificate.

La Cahovca sosesc oameni din toate părţile ţării. Zilele trecute au venit 700 colhoznici din regiunea Herson şi sute de colhoznici din alte regiuni ale RSS Ucrainene.

Oamenii îşi însuşesc specialităţi noi. Astfel, colhoznica Maria Parhomenco, este acum cea mai bună tencuitoare din Cahovca. Ea depăşeşte norma de două şi trei ori. Tencuitorii de pe şantier îşi însuşesc experienţa ei.

Tânăra colhoznică Maria Climenco din regiunea Zaporojie, a fost printre primii care a venit pe şantierul canalului Sud-ucrainean. Ea a declarat: „Voi lucra în mod stahanovist" şi se ţine de cuvânt, ea îndeplineşte câte două norme pe zi.

Artelul agricol „Stalin" din regiunea Zaporojie, este situat în apropierea traseului canalului. Colhoznicii au hotărît ca fiecare să presteze pe traseu cel puţin 25 zile de muncă pe an. Deasemenea numeroşi colhoznici din artelurile învecinate şi-au exprimat dorinţa să lucreze pe şantier.

La Cahovca, în stepele din Sudul Ucrainei, colhoznicii se pregătesc pentru irigarea pământurilor lor, pentru folosirea acelor posibilităţi care li se deschid în urma îndeplinirii sarcinilor trasate de geniul lui Stalin, întocmesc planuri şi elaborează măsuri practice. In 20 de colhozuri din raionul Vasilievsc, au fost înfiinţate pepiniere silvice. Intr'un viitor apropiat, asemenea pepiniere vor fi înfiinţate şi în alte sute de arteluri.

Membrii colhozului „Molotov" din regiunea Kerson, au hotărît să irige o întindere de circa 6.000 hectare şi să obţină pe această întindere câte 3.500—4000 kg. grâu de toamnă la hectar şi câte 2.000—2.500 kg. bumbac la ha. Statul va primi suplimentar mii de tone de grâu şi de materie primă, iar venitul colhozului va creşte de şase ori.

Perspective minunate! Colhoznicii vin cu entuziasm la Cahovca pentru a grăbi înfăptuirea măreţului plan stalinist.

Din viaţa celor mai fericite femei din lume

Doctorul în medicină Antonina Şubladze

Prof. dr Antonina Şubladze a fost distinsă cu premiul Stalin pentru importante descoperiri în domeniul combaterii encefalitelor provocate de virusuri. Doctorul Şubladze se bucură de o autoritate meritată în lumea ştiinţifică. Conduce unul din cele mai mari laboratoare dela Institutul de virusologie din Moscova şi publică des articole în coloanele revistelor de specialitate. Face comunicări la societatea de virusologie şi conduce munca ştiinţifică a tinerilor aspiranţi

Puterea sovietică i a dat doctorului Şubladze, fata unui slujbaş de cale ferată, putinţa nu numai de a-şi face studiile superioare, dar şi de a deveni o savantă cu renume mondială.

In clişeu: câteva momente dintr'o zi a vieţii ei.

Muncitorii din Ural — autori de cărţi

Numele a numeroşi muncitori din Ural sunt vestite în întreaga Ţară Sovietică. Aceşti oameni nu numai că muncesc excepţional în uzine şi mine, dar şi participă activ la viaţa obştească, scriu cărţi, ţin conferinţe. In întreaga lume au răsunat cuvintele oţelarului Vasili Amosov din Ural, delegat la primul Congres Mondial al Partizanilor Păcii, care a chemat pe metalurgiştii din toate ţările să nu topească metale pentru război.

Oţelarul rus Amosov a topit pentru Patria sa mii de tone de oţel peste plan. De curând, la Moscova a apărut cartea lui, intitulată „Un sfert de secol la cuptorul Martin". Inainte, el tipărise în Ural broşura — „Noi — oamenii sovietici".

Amosov este membru al filialei din Ural a Societăţii pentru răspândirea cunoştinţelor politice şi ştiinţifice.

Nina Nazarova, muncitoare la uzina de automobile din Ural, membră a aceleiaşi societăţi a ţinut la Moscova o conferinţă despre realizările ei în producţie. Conferinţa pe care oţelarul Vladimir Zaharov din Magnitogorsc a ţinut-o pentru metalurgişti a fost publicată în luna Aprilie a.c., de ziarul „Celiabinschi rabocii" (Muncitorul din Celiabinsc).

In ultimul timp, editura locală a tipărit broşura minerului Piotr Tomilov „Povestirea unui mecanic de havează", broşura strungarilor Baranov şi Zolotov din Zlataust „Şcoala la strung" precum şi multe alte lucrări consacrate experienţei înaintate a fruntaşilor din producţie.

A început construirea primului oraş colhoznic din Armenia

Odată cu sosirea zilelor călduroase, în raionul Aştarac din Armenia, colhozurile a două sate din raion, care s'au comasat, au început construcţia primului oraş colhoznic din Republică. Pe strada principală, de o lungime de 1,5 km. se construesc case bine amenajate pentru ţărani. Se amenajează un parc de cultură şi odihnă. Incepe construcţia unui hotel, a clădirii administraţiei colhozului, a unui palat al pionierilor, a unei grădini de copii a unei librării.

Potrivit planului cincinal, aici se vor construi peste 400 case de locuit de tip orăşenesc, o casă a agriculturii, un magazin universal etc. In oraş se vor planta mulţi pomi.

Un mare sprijin în construirea oraşului colhoznic îl acordă un grup de arhitecţi din Erevan capitala Republicii.

Verificarea modului de folosire a utilajului în industria metalurgică

In întreprinderile industriei metalurgice din URSS va începe la 1 Aprilie verificarea modului cum sunt folosite maşinile-unelte şi mecanismele. Această verificare va contribui la desvoltarea întrecerii socialiste pentru cea mai bună folosire a tehnicei moderne de către muncitori.

Comisiile constituite în fiecare uzină sunt alcătuite din stahanovişti, inovatori în producţie şi ingineri. Ele se vor ocupa de căutarea unor noi posibilităţi în vederea folosirii mai depline a agregatelor şi utilajului. De asemenea verificarea va contribui la răspândirea experienţei celor mai buni stahanovişti.

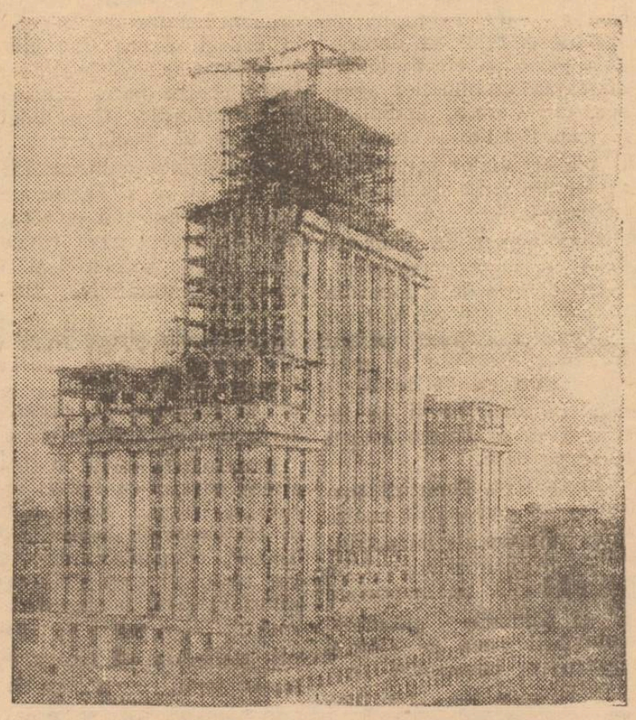

O măreaţă clădire cu 20 etaje în curs de construcţie, în Piaţa Smolensk din Moscova.

Casa de lângă staţia de metrou „Crasnâe Vorota"

O îndrăzneaţă experienţă a inginerilor sovietici

La Moscova, în cartierul „Crasnâe Vorota", zgomotul construcţiei nu încetează nici ziua, nici noaptea. Aici se construeşte o clădire înaltă, iar sub unul din corpurile laterale, se construeşte cel de al doilea vestibul intermediar al staţiei de metrou „Crasnâe Vorota". Această clădire înaltă, destinată Ministerului Comunicaţiilor al URSS precum şi noul vestibul subteran al metroului vor fi terminate spre sfârşitul anului 1951.

La această construcţie înaltă se aplică pentru prima dată metoda executării concomitente a lucrărilor subterane şi a celor deasupra solului. Practica mondială a constructiilor nu cunoaşte încă un caz când, concomitent cu ridicarea unui edificiu gigantic, să se execute şi lucrările de construire a uriaşelor încăperi subterane, cu un volum de câţiva mii de metri cubi. Deobicei, în primul rând se îndeplineau lucrările subterane şi numai când tasarea solului, produsă de aceasta, înceta, începea construirea clădirii propriu zise — montarea scheletului şi aşezarea cărămizilor. O astfel de ţiordine a lucrărilor răpeşte mult timp preţios constructorilor şi încetineşte toate lucrările. Deaceea, inginerii sovietici au început să caute o altă metodă. Ei au hotărît să construiască în acelaşi timp atât edificiul, cât şi vestibulul metroului, aplicând pe larg frigul artificial în vederea îngheţării stratului de nămol care se găseşte în aceste locuri sub scoarţa subţire a solului.

In jurul uriaşei gropi de fundaţie au fost forate 230 puţuri. Prin ţevile puţurilor curgea un amestec refrigerent. Frigul a făcut să se solidifice solul gropii şi stratul de nămol s'a transformat în „beton de ghiaţă". Când lucrările de îngheţare a solului au fost terminate, a început construirea clădirii şi a vestibulului metroului.

...Zilele treceau. In groapa acoperită cu un fel de cuirasă lucrau nestânjeniţi escavatoriştii, armuriştii şi betoniştii. Deasemenea se desfăşoară cu succes construirea părţii superioare a clădirii cu multe etaje. Dar constructorii au observat că clădirea cu multe etaje, care atinsese pe atunci o greutate de 27.000 tone, a început să se încline încet. Solul, îngheţând, s'a dilatat, dând clădirii în construcţie o uşoară înclinare. In aceasta nu era nimic surprinzător. Secretul supunerii forţelor puternice ale naturii se afla în mâinile inginerilor: totul era dinainte chibzuit şi calculat.

Lucrările de pe şantier au continuat cu toată amploarea. Monteurii şi electrosudorii, betoniştii şi zidarii construiau un etaj după altul. Concomitent, constructorii lucrau tot mai mult în adâncimea pământului. Când s'a terminat aşezarea cărămizilor goale în interiorul cutiei de beton armat a vestibulului metroului, s'a procedat la dezgheţarea artificială a păturilor de nămol pentru ca clădirea să-şi revie la poziţia anterioară. Casa cu multe etaje de lângă „Crasnâe Vorota" stătea acum din nou dreaptă, sprijinindu-se pe un puternic fundament din beton armat.

Datorită experienţei îndrăzneţe — de îngheţare a solului — inginerii sovietici au obţinut o victorie strălucită.

O hartă geologică de mare însemnătate pentru industria carboniferă

Un grup de colaboratori ai institutului de cercetări ştiinţifice din Donbas a întocmit o hartă geologică care arată structura şi compoziţia chimică a straturilor corbonifere din bazinul Doneţului. Această hartă dă o completă imagine a bogăţiilor subsolului din regiunea Donbasului. Studiind datele stabilite de numeroase grupuri de cercetători-geologi, autorii hărţii au ajuns la concluzia că există o legătură bine determinată între particularităţile chimice şi geologice ale straturilor carbonifere şi grosimea rocilor care le despart. După o verificare scrupuloasă a acestor observaţii şi pe baza analizării chimice a câtorva mii de mostre, ei au stabilit direcţia tuturor straturilor carbonifere până la adâncimea de 1.500 mtr., precum şi clasificarea lor. Acum înaintea construrii unei noi mine nu mai este necesar să se efectueze numeroase şi costisitoare foraje: este deajuns să cauţi pe hartă locul unde potrivit zăcămintelor de roci trebue presupusă existenţa cărbunelui respectiv. Datele hărţii au fost verificate în practică şi s'au dovedit în toate cazurile a fi absolut juste.

De pe şantierele construcţiilor comunismului

O noapte pe traseul canalului Volga-Don

Un camion s'a apropiat de casă. Vladimir Zaiţev, maistrul-şef dela escavatorul „ES-1" şi-a pus salopeta şi s'a îndreptat spre maşină. Eşind din administraţia construcţiei, el a observat un ziar-fulger, afişat pe perete, în care scria:

„Tov. Şconda, maistru-şef la escavatorul „ES-1", a scos într'un schimb 1.030 metri cubi de pământ, îndeplinind norma în proporţie de 200%.

Salut stahanoviştilor măreţei construcţii a comunismului!".

Pe Zaiţev îl aşteptau în maşină ajutorul său, Gvozdcov, mecanicul Vejencov, escavatoriştii — întregul schimb de noapte al unui sector de lucru.

— Toţi sunt prezenţi? — a întrebat mecanicul.

— Toţi, mergem...

..Amurgul se lăsa asupra stepei. Se simţea răcoarea nopţii. Lămpi electrice şi puternice reflectoare instalate pe braţele escavatoarelor, inundau traseul canalului cu o lumină puternică.

Vladimir Zaiţev, fost zugrav la combinatul de ţesătorie din Crasnoholm, a sosit de curând pe şantier. Totuşi, colectivul constructorilor din raionul Vodorazdelnâi îl cunoştea ca pe un admirabil maistru al lucrărilor de săpat. In ultimul trimestru al anului trecut, în condiţiile grele ale iernii, el a scos 27.000 metri cubi de pământ peste plan.

In fiecare zi, radio-ziarul şi ziarele-fulger, comunică colectivului noile succese minunate ale stahanoviştilor. Până nu demult, Zaiţev ocupa locul de frunte în întreceri. El a luat escavatorul în păstrare socialistă şi a reuşit să dea câte 1,5 norme pe zi. Pe urmă Zaiţev a fost întrecut de maistrul Cuhta — şeful celuilalt schimb. Iar astăzi, ziarul „fulger" a comunicat victoria maistrului Şconda.

...Maşina s'a oprit lângă groapa adâncă de fundaţie. Movile de pământ proaspăt indicau că schimbul de zi a lucrat bine.

— Cât? — a întrebat Zaiţev pe maistrul-şef Cuhta.

— 460 cupe, — a răspuns Cuhta.

— Bine. Mă bucură succesul vostru, — a răspuns Zaiţev strângându-i cu căldură mâna.

Incepând lucrul, Zaiţev împreună cu ajutorul său, Vasili Gvozdcov, a început să controleze cu grijă starea maşinilor. Ei ştiau din proprie experienţă că succesul muncii depinde de pregătirea ei. Au verificat întăriturile, au examinat cupa, macaraua, au uns piesele.

La sfârşitul schimbului, normatoarea Taia Pivnenco, a scris în registru: „Maistrul-şef V. Zaiţev, a scos 552 cupe pe schimb — depăşind norma cu 120%".

La sectorul vecin, escavatoriştii Alexandr Rubliov şi Feodor Ponomarenco, săpau traseul canalului. Cupele lor se înfundau aproape concomitent în pământul tare şi giganticele braţe se întorceau deasemenea concomitent spre grămezi, aruncând pământul scos. Sarcinile pe schimb erau demult îndeplinite, iar cei doi escavatorişti continuau să lucreze în acelaşi ritm intens şi încordat.

Rubliov a îndeplinit aproape două norme de schimb, Ponomarenco a rămas puţin în urmă.

Pe cea mai înaltă creastă a liniei stă un puternic escavator — podoaba şi mândria şantierului.

In acest sector canalul atinge adâncimea de 19 m. Escavatorul-gigant lucrează cu precizie. După terminarea fiecărui schimb, pe ambele părţi ale gropii de fundaţie apar uriaşe grămezi de pământ. Echipajul escavatorului a îndeplinit cu succes sarcina, scoţând peste 700 m. c. de pământ peste plan.

Betoniştii, armaturiştii, scraperiştii şi şoferii, au obţinut în această noapte — obişnuită, dealtfel, pe marele şantier — succese admirabile. Când a răsărit soarele, se vedeau pretutindeni roadele măreţei munci creatoare. Au apărut movile de pământ proaspăt, s'a lungit linia canalului. Istoria măreţelor construcţii ale comunismului s'a îmbogăţit cu încă o pagină glorioasă.

Probleme şcolare

Examene fără frecvenţă

Grija Partidului şi Guvernului pentru ridicarea nivelului cultural al oamenilor muncii din ţara noastră, pentru culturalizarea masselor se manifestă tot mai intens, căpătând diferite aspecte.

De curând, Ministerul Învăţământului Public, răspunzând dorinţei crescânde a oamenilor din câmpul muncii de a-şi ridica nivelul cultural şi profesional, a iniţiat ţinerea unor examene pe lângă şcolile elementare şi medii.

Un rol de seamă în reuşita hotărîrilor de mai sus îl are popularizarea dispoziţiilor Ministerului Învăţământului Public.

Sarcini importante îi revin în primul rând Secţiunei de Învăţământ a oraşului — care dealtfel a şi început o acţiune în acest sens — precum şi organizaţiilor sindicale şi U.T.M. din întreprinderi şi instituţii. Acestea trebue să ducă o muncă susţinută de lămurire şi mobilizare a celor interesaţi, spre examenele fără frecvenţă, să organizeze din timp buna desfăşurare a lor.

Potrivit dispoziţiilor stabilite de Ministerul Învăţământului Public, candidaţii din şcolile elementare şi licee, care au depăşit cu cel puţin doi ani vârsta clasei respective, pot da două clase într'un an, iar cei ce au depăşit vârsta de 12 ani au dreptul de-a da un examen integral pentru clasele I—IV elementare, potrivit programei cursurilor de alfabetizare (anul II).

Şi cei care au depăşit vârsta absolvenţilor a 4 clase elementare, adică aceia de 16 ani, vor putea susţine un singur examen integral pentru clasele V—VII elementară. Elevii care urmează regulat cursurile şcolilor elemtare sau medii şi au depăşit cu 2 ani vârsta de absolvire a clasei respective, pot să se prezinte la examenul integral pentru clasa următoare în sesiunea August.

In vederea acestor examene fără frecvenţă, Secţiunea de Învăţământ a oraşului nostru a organizat cursuri pregătitoare la diferite obiecte în localul Liceului Nr. 1 de băeţi, după următorul program:

Luni, dela orele 17—18, Franceza, iar dela orele 18—19 Istoria;

Marţi, între orele 17—18 Limba Rusă şi între 18—19 Geografia;

Joi, între orele 18—19 Matematica şi Constituţia R.P.R., iar Sâmbăta, între orele 17—18 Limba Română.

Candidaţii vor primi tot ajutorul pentru acumularea cunoştinţelor necesare în cadrul acestor ore, dându-li-se prilejul de-a consulta şi materialul bibliografic din biblioteca şcolii şi de-a folosi materialul didactic respectiv.

Pentru clasele I—IV elementară, candidaţii care dau numai o clasă anual, vor susţine examenul într'o singură sesiune (examen integral), între 16—31 Mai sau 5—15 August, din întreaga materie a anului respectiv.

Pentru clasele V—XI examenele se dau în două sesiuni: prima între 5—20 Februarie şi 16—31 Mai, iar a doua între 16—31 Mai sau 5—15 August.

Candidaţii care dau două clase într'un an, (cei care au depăşirea de vârstă despre care am scris mai sus), vor susţine examenele după cum urmează:

Pentru clasele I—IV se va da examenul integral a unei clase într'una din sesiunile 5—20 Februarie, sau 16—31 Mai, iar pentru clasa următoare între 16—31 Mai sau 5—15 August.

Candidaţii de categoria celor de mai sus, pentru clasele V—XI, vor susţine examenul între 5—20 Februarie sau 16—31 Mai, pentru prima clasă, iar pentru cea următoare examenul se va da în sesiunea 5—15 August.

Inscrierea absolvenţilor clasei a VII-a în învăţământul fără frecvenţă, pentru clasa următoare, se va face fără a mai fi nevoie de un alt examen.

Se pot înscrie la acest examen, adică la cel pentru clasa VIII, în aceleaşi condiţii şi absolvenţii a şapte clase superioare, ai gimnaziului unic şi în general toţi absolvenţii a cel puţin 3 clase secundare sau profesionale.

Pentru calificarea câtor mai multe cadre didactice, Ministerul Învăţământului Public aprobă examene fără frecvenţă şi la şcolile pedagogice, pentru educatoarele din învăţământul preşcolar şi învăţătorii claselor I—IV, cu cel puţin un an de vechime în învăţământ.

Aceştia pot susţine examene integrale pentru una sau două clase în sesiunea din August.

Şi absolvenţii şcolilor medii de orice fel (dinainte sau după reforma învăţământului), se vor putea prezenta la examenul de absolvire a şcolii pedagogice.

Ei trebue să efectueze însă în prealabil un număr de ore de practică pedagogică şi anume: 60 ore de asistenţă la lecţii pe lângă şcoala unde urmează să treacă examenul şi 3 lecţii practice.

Cererile de înscriere pentru toate aceste categorii de examene, trebuesc înaintate cu cel puţin 5 zile înaintea examenelor respective, Secţiei de Învăţământ a oraşului.

Spre aceste examene, care reprezintă încă un pas înainte pe drumul revoluţiei culturale din ţara noastră, trebue să fie îndrumaţi cât mai mulţi oameni ai muncii din oraşul şi regiunea noastră, ele constituind un fericit prilej de ridicare a nivelului cultural şi profesional al maselor.

C. I.

Presa bolşevică — armă ascuţită a Partidului lui Lenin şi Stalin

(urmare din pag. I-a)

Iniţiativa creatoare a maselor creşte şi se nasc forme mereu noi de muncă stahanovistă. Presa nu poate să rămână în urma vieţii, ea este obligată să meargă înainte, în fruntea avântului în muncă al maselor. Rolul ei organizatoric, — aşa cum arată tovarăşul Stalin, — trebue să se accentueze în mod continuu.

Simţul preţios a ceeace este nou, este calitatea cea mai importantă a activiştilor presei bolşevice. Cu 30 de ani în urmă, în articolul „Marea iniţiativă" Lenin scria: „Noi trebue să studiem cu minuţiozitate mlădiţele vieţii noi, să le acordăm cea mai mare atenţie, să le ajutăm pe toate căile să crească"... Prin sprijinul puterii de stat „mlădiţele comunismului nu se vor usca, ci vor creşte şi se vor transforma în comunism desăvârşit". (V. I. Lenin. Opere, vol. II, partea I-a, ed. P.M.R. pag. 204 şi 210).

Astăzi aceste mlădiţe ale comunismului sunt numeroase şi pe zi ce trece vor fi şi mai numeroase. Sarcina presei constă în a observa la timp aceste mlădiţe şi a ajuta prin toate mijloacele la desvoltarea lor.

Presa bolşevică are sarcina să lupte cu toată forţa influenţei sale pentru un continuu progres tehnic în industrie, în transporturi, în agricultură să lupte pentru introducrea tehnicei moderne şi pentru perfecţionarea tehnologiei producţiei, să desvălue rezervele industriei, să lupte pentru economia cea mai severă, pentru acumulări peste plan, pentru accelerarea circulaţiei fondurilor de rulment, pentru o înaltă calitate a producţiei.

In legătură cu aplicarea în viaţă a măreţului plan de transformare a naturii în faţa presei se deschide un câmp larg de iniţiative şi de muncă organizatorică.

Ziarele au menirea să popularizeze pe larg planurile de desvoltare a agriculturii şi a creşterii de vite, să organizeze întreceri între massele de milioane ale colhoznicilor, pentru îndeplinirea cu succes a acestor planuri, să fie propagandişti ai ştiinţei agricole înaintate, să lupte pentru obţinerea de recolte bogate pentru consolidarea continuă a regimului colhoznic.

Datoria de onoare a ziarelor sovietice este aceea de a releva în întreaga lor măreţie toate trăsăturile omului sovietic, — constructorul comunismului, om cu o morală înaltă, — toate iniţiativele creatoare ale acestuia, cât şi bogăţia lor spirituală.

Critica este una din armele puternice ale presei bolşevice. Este nevoe de o astfel de critică ce ridică nivelul cultural al masselor muncitoare, desvoltă spiritul lor de luptă şi întăreşte credinţa lor în victorie, mărind forţele lor. Ascuţişul criticei trebue să fie îndreptat înspre înlăturarea rămăşiţelor ideologiei burgheze, înspre lupta împotriva cosmopolitismului şi ploconirii în faţa străinătăţii.

Intransigenţa bolşevică faţă de orice fel de deţaturări ideologice, spiritul sovietic patriotic, de luptă, — iată cele mai importante calităţi ale presei sovietice! Presa bolşevică este o presă de tip nou. Prin însăşi natura ei, presa bolşevică prezintă asemenea caracteristici: partinitatea, principialitatea, adevărul şi caracterul ei de masă.

In ţările capitaliste se preamăreşte în toate chipurile faimoasa libertate burgheză a presei. Dar despre ce libertate a presei poate fi vorba, să zicem în Statele Unite, când presa de acolo este întreţinută de monopolurile capitaliste şi apără interesele acestora. In mâinile capitaliştilor presa este un mijloc de îmbogăţire, o armă de înşelare a maselor. Libertatea presei în condiţiile capitalismului este libertatea magnaţilor financiari de a mitui ziarele, de a cumpăra pe scriitori şi de a fabrica „opinia publică". Din ordinul Wall-Street-ului, presa reacţionară duce în prezent o propagandă deşănţată pentru război şi este plină de minciuni şi calomnii la adresa Uniunii Sovietice şi ţărilor de democraţie populară.

Presa bolşevică luptă pentru pacea şi securitatea popoarelor. In coloanele ei se oglindeşte avântul muncii constructive pasnice a poporului sovietic, forţa dătătoare de viaţă a socialismului.

Partidul a crescut şi a educat un mare detaşment de ziarişti sovietici care-şi îndeplinesc munca lor grea dar de onoare, cu un devotament nemărginit şi cu o mare dragoste. Activiştii presei preţuesc înalta încredere a Partidului şi sunt un exemplu de partinitate în muncă. Ei învaţă din măreţele exemple clasice ale publicisticei bolşevice de luptă, pe care le-au dat Lenin şi Stalin — în operele lor.

Presa bolşevică este la înălţimea sarcinilor trasate de Guvern şi Partid poporului sovietic, care construeşte cu succes comunismul. Presa sovietică este un factor puternic în lupta pentru pace, pentru zădărnicirea uneltirilor criminale ale aţâţătorilor imperialişti la război.

Căminele culturale din Iaşi în lupta pentru pace

(urmare din pag. I-a)

re care au fost premiate recent cu Premiile Păcii.

In campania de popularizare a Rezoluţiilor Consiliului Mondial al Partizanilor Păcii şi de sprijinire a strângerii semnăturilor pe Apelul pentru un Pact al Păcii între cele cinci mari puteri, un ajutor preţios în muncă îl pot acorda căminele culturale şi membrii filialelor celorlalte societăţi ştiinţifice din oraşul Iaşi, şi îndeosebi membrii Filialei Societăţii pentru Răspândirea Ştiinţei şi Culturii.

Intensificându-şi activitatea — mai ales căminele culturale Ilie Pintilie, Nicolae Bălcescu şi E. Steinberg, — aceste unităţi de culturalizarea maselor vor trebui să devină factori şi mai activi în lupta hotărîtă pentru apărarea păcii.

Luptând dârz pentru impunerea păcii în lume, luptăm pentru asigurarea condiţiei esenţiale, necesare triumfului socialismului în ţara noastră, necesare pentru a putea fi transpus în viaţă primul nostru Plan Cincinal, planul vieţii fericite şi paşnice!

La cea de a doua aniversare dela înfiinţarea organizaţiilor de Pionieri din R. P. R.

Festivităţile din oraşul nostru

Luni 30 Aprilie pionierii din ţara noastră au sărbătorit doi ani dela organizarea primelor detaşamente de pionieri din ţara noastră.

Intr'o minunată zi de primăvară natura îşi îmbrăcase frumoasele straie de sărbătoare, în ziua de 30 Aprilie 1949 — ajunul sărbătoririi lui 1 Mai, în capitala Patriei noastre au fâlfâit primele cravate roşii ale pionierilor.

Partidul şi-a dovedit prin acest act, măreaţa dragoste pe care o poartă tinerei generaţii a Patriei noastre, dragostea pe care o poartă copiilor — viitorul luminos al Patriei.

Indrumată permanent de către Uniunea Tineretului Muncitor organizaţia de pionieri şi-a propus drept ţel, imprimarea dragostei fierbinţi faţă de Partid, şi a urii faţă de exploatatorii care uneltesc împotriva Păcii, ce este atât de scumpă întregii omeniri.

Activitatea organizaţiilor de pionieri din regiunea noastrră a început la 22 Mai 1949.

In urma unor adunări festive ţinute în şapte şcoli ale oraşului Iaşi s'au înmânat cravatele roşii celor mai merituoşi elevi.

Aceste şapte detaşamente au constituit doar germenele organizării pionierilor din regiunea noastră.

Zi de zi s'au alăturat rândurilor pionierilor sute şi mii de tineri, cuprinzând astăzi în regiunea noastră un număr de 23370 pionieri.

Pionierii din regiunea noastră au ştiut să răspundă cu cinste tuturor sarcinilor încredinţate de către organizaţie.

Org. de pionieri a sădit în sufletele copiilor, dragostea pentru Patrie, dragostea pentru clasa muncitoare.

Aceasta ne-o dovedeşte munca însufleţită depusă pe ogoarele Gospodăriilor Agricole Colective în vara anului trecut, când pionierii mobilizaţi sub lozinca „Spic cu spic Patriei snon", au strâns însemnate cantităţi de grâu.

Prin excursiile organizate la Cheile Bicazului, Palatul Pionierilor, Bârnova, şi altele, pionierii au reuşit să cunoască frumuseţile şi bogăţiile Patriei noastre.

In campania electorală, pionierii au prezentat numeroase programe artistice la centrele de votare.

Un avânt deosebit a luat munca de folos patriotic în cadrul căreia pionierii au strâns 27.474 kg. fier, 3.332 becuri arse, 900 kg. cenuşă, hârtie, 60 kg. sârmă, plante medicinale, etc.

Pentru înfrumuseţarea Patriei, răspunzând chemării lansate de pionierii din Oraşul Stalin, pionierii din regiunea noastră, au sădit un număr de 29.525 pueţi, au făcut grădini de zarzavat, au amenajat grădini miciuriniste şi terenuri sportive.

*

Pentru a sărbători Ziua Pionierilor, Secţia de Şcoli şi Pionieri din Comitetul Regional UTM Iaşi, având sprijinul Sfatului Pionieresc local, au organizat în zilele de 29 şi 30 Aprilie, manifestări artistice-culturale.

Astfel, în dimineaţa zilei de 29 Aprilie, în sala Teatrului Naţional, în prezenţa unei numeroase asistenţe compusă din delegaţi ai Comitetului Regional de Partid, ai diferitelor organizaţii de masă, a luat cuvântul tov. Ienoiu Aurel, prim secretar al Comitetului Regional UTM Iaşi, care într'o documentată expunere, a arătat realizările pionierilor din Regiunea noastră.

Au mai luat cuvântul pionierii Atodiresei Ioan, din unitatea Gospodăria Colectivă Bălţaţi şi pioniera Nudelman Gabi.

In încheierea festivităţii a avut loc un reuşit festival artistic dat pentru prima oară de către pionierii Ansamblului Regional Artistic al Pionierilor. Programul compus din coruri, recitări, dansuri româneşti şi sovietice, sceneta „Povestea notelor din Catalog", de Virgil Stoenescu. Echipa de balet a fost îndelung ovaţionată de către asistenţă, care a putut admira frumoasele realizări artistice ale pionierilor Regiunii noastre.

Deasemeni, în seara zilei de 30 Aprilie, în prezenţa a peste 3000 de pionieri din oraşul nostru şi a părinţilor, a avut loc la „Strandul Iaşilor", un măreţ foc de tabără. După cuvântul tov. Niţă Elena, şefa Secţiei de Şcoli şi Pionieri din Comitetul Regional UTM Iaşi, în plin cântec al Imnului Pionieresc, s'au aprins brazii focului de tabără. Pionierii ieşeni au petrecut o minunată seară, în cântece şi jocuri.

*

Pornind în cel de al doilea an al existenţei lor, pionierii oraşului nostru având sprijinul permanent al Partidului şi al UTM-ului, au pornit alături de părinţii şi fraţii lor, cu noi forţe la lupta pentru îndeplinirea şi depăşirea primului nostru Plan Cincinal.

IOSIF SEGAL
coresp.

Înştiinţarea Intreprinderilor Locuinţe şi Localuri Iaşi

„Se aduce la cunoştinţa locatarilor Intreprinderei de Locuinţe şi Localuri, că în conformitate cu Decizia Nr. 55 din 16 Aprilie 1951, contractele de închiriere urmează a se prelungi pe intervalul dela 1 Aprilie până la 30 Iunie 1951".

Locatarii vor fi vizitaţi de administratorii de imobile şi se va proceda la întocmirea contractelor, urmând ca viza la Circ. Financiară să fie făcută de locatari.

Pentru întocmirea contractelor trebuie ca locatarul să aibă două formulare contracte, adeverinţa din câmpul muncii timbrată cu lei 50 cu data recentă.

Chiria pe acest interval de timp este ce-a stabilită dela 1 Ianuarie — 31 Martie 1951.

Şi la „Moldova Tricotaje" s'a început aplicarea metodei Nina Nazarova

Pentru a întreţine în cât mai bune condiţiuni utilajul întreprinderii şi a-i ridica gradul de folosinţă, la fabrica „Moldova Tricotaje" din Iaşi a început aplicarea metodei stahanovistei sovietice Nina Nazarova.

Zilele acestea au fost semnate şi primele contracte. Astfel, tov. Albert Olga şi Lungu Ecaterina cari au semnat printre primele contractele de preluare în răspundere personală a maşinilor la care lucrează, şi-au luat angajamentul să îngrijească în cele mai bune condiţiuni aceste maşini, să le cureţe şi să le ungă la timp asigurând astfel obţinerea celui mai bun indice de folosire înregistrat până acum.

Numeroşi alţi muncitori se pregătesc în cinstea aniversării Partidului să folosească şi ei această metodă.

Mica publicitate

PIERDUT autorizaţia de circulaţie Nr. 35.034--P şi permisul fiscal Nr. 12.299. proprietatea Direcţiei IV--a Regională RATA, Iaşi
Le declarăm nule.

PIERDUT titlul de pensie I.O.V.R. Nr. 151.513, pe numele Grpper Haia Freida din Iaşi, str. Pârvulescu 9. Il declar nul.

PIERDUT titlul de pensie I.O.V.R. Nr. 151517 pe numele Moise Ester Haia din Iaşi str. Dobrogeanu Gherea Nr. 20. Il declar nul.

Spectacole

Cinema Maxim Gorki
Intâlnire pe Elba
(Versiune românească)

Cinema Sidoli
Bătălia Stalingradului
(seria I-a)

Cinema Puşkin
Torentul Tineretii

Cinema Timpuri Noi
Domnul Prokouk inventator, Atomul la răspântie, Un sat nou, Vitamina ABC.

Complectare Jurnal Romfilm şi Sovietic

Zi record la Atelierele C.F.R. Paşcani

In ziua schimbului de onoare în cinstea lui 1 Mai şi a celei de a treizecea aniversări a Partidului, muncitorii şi tehnicienii Atelierelor C.F.R. Paşcani au dat cea mai mare producţie din acest an.

Cu mult înainte de începerea lucrului, fiecare muncitor, tehnician şi funcţionar se afla prezent la locul său de muncă, iar pe pereţii fiecărei secţii atelier sau birou, erau lipite lozinci mobilizatoare.

Astfel, secţia I vagoane clasă a depăşit norma cu 5 la sută şi a făcut economii de materiale în valoare de lei 6.148. S'au evidenţiat tov. Rusu Alex. tâmplar, Ignat Dumitru, Dediu Mihai, Petreanu Vasile, Tănase Spiridon, Maxim Constantin, Gafencu C-tin, Branert şi alţii.

Secţia II-a vagoane marfă a depăşit norma cu 25 la sută şi a făcut economii în valoare de 16.800 lei. S'au evidenţiat tov. Tataru C-tin depăşind norma cu 30 la sută, Pasat C-tin, grupa tov. Şerban Th. care a depăşit norma cu 20 la sută, Chelaru I. cu 20 la sută, grupa tov. Păduraru I. Coşeraru C-tin, Sefciuc N. Niţă Gh., Iacobuş C-tin, Iacoboaie Gh., Cărăbuş Gh. şi alţii.

Secţia III-a locomotive a depăşit norma cu 4 la sută şi a realizat economii în valoare de 7600 lei. S'au evidenţiat tov. Angheluş Gh., Todireanu Th., Badea D-tru, Trifan Ioan, Bogaci Alois, Duduman Gh. şi alţii.

In total pe atelier, în această zi, s'a depăşit norma cu 15 la sută.

Deasemeni, secţia IV-a a făcut economii în valoare de 25.000 lei.

Secţia V-a a făcut economii de 1420 lei.

In felul acesta muncitorii Atelierelor CFR Paşcani şi-au arătat puterea lor de muncă, dragostea lor fierbinte faţă de Partidul lor drag şi faţă de Patrie, precum şi hotărîrea fermă de a lupta pentru apărarea păcii.

Comunicarea Secţiunii Comerciale

Secţiunea Comercială a oraşului de subordonare republicană Iaşi face cunoscut că, în vederea aprovizionării cu legume şi zarzavaturi a cantinelor, spitalelor, căminelor, restaurantelor de Stat, precum şi a tuturor Gospodăriilor de Consum, delegaţii acestora sunt obligaţi ca până la 15 Mai a.c. să se prezinte la Sediul I.C.S. Aprozar din Iaşi str. Anastasie Panu Nr. 71 în fiecare zi între orele 7—14 şi să încheie contractele pentru alimentele de care au nevoie.

Cei care nu se vor conforma întocmai, nu vor mai putea fi aprovizionaţi cu alimentele necesare pe anul 1951—1952.

Deasemeni, se vor întocmi tabele în patru exemplare de necesarul pentru perioada 1951—1952, calculat pentru fiecare fel de produs cu cantitatea prevăzută pentru fiecare persoană.

Filarmonica de Stat „Moldova"

Sala Teatrului Naţional

Duminică 6 Mai 1951 ora 11 precis

Concert Simfonic

Dirijor: ACHIM STOIA
Solistă: Magda Nicolau-pian

Program

1. Sabin Drăgoi: *Uvertura la opera Horia"* *(în primă audiţie)*
2. Ceaicovski: *Concert pentru pian şi orchestră* *Solistă Magda Nicolau*
3. Beethoven: *Simfonia III-a (Eroica)*

Biletele la Ages str. Republicii Nr. 15 Tel. 1422

ULTIMELE ŞTIRI

Telegrama adresată tovarăşului Stalin
de oamenii muncii din Capitală

BUCUREŞTI 3. Agerpres transmite telegrama adresată de oamenii muncii din Capitală, tovarăşului Iosif Vissarionovici Stalin.

MOSCOVA CREMLIN.

Oamenii muncii din capitala R. P. Române, întruniţi la marea demonstraţie cu prilejul sărbătoririi zilei de 1 Mai, vă trimit, scumpe Iosif Vissarionovici, un salut fierbinte de dragoste şi recunoştinţă!

In ziua de 1 Mai, oamenii muncii din ţara noastră îşi manifestă solidaritatea cu oamenii muncii din întreaga lume, cu toţi acei care luptă pentru pace, împotriva duşmanilor păcii şi independenţei popoarelor, agresorii imperialişti americani şi englezi. Oamenii muncii din R. P. Română trec în revistă succesele obţinute pe drumul construirii socialismului în patria noastră, sub conducerea P. M. R. Ei manifestează pentru veşnica prietenie între ţara noastră şi glorioasa Uniune Sovietică şi îşi exprimă recunoştinţa, devotamentul şi dragostea fierbinte pentru genialul învăţător şi conducător al oamenilor muncii din lumea întreagă, Iosif Vissarionovici Stalin.

Poporul muncitor din Patria noastră priveşte cu încredere viitorul, fiind sigur de victoria cauzei păcii şi a socialismului, al cărui conducător sunteţi dumneavoastră, iubite Iosif Vissarionovici.

Trăiască 1 Mai, ziua solidarităţii internaţionale a oamenilor muncii.

Trăiască bastionul păcii şi independenţei popoarelor, marea Uniune Sovietică!

Slavă celui mai iubit prieten al poporului nostru, genialul învăţător şi conducător al oamenilor muncii din întreaga lume, Iosif Vissarionovici Stalin!

Sărbătorirea zilei de 1 Mai în R. P. Bulgară

SOFIA 3 (Agerpres). — După cum anunţă Tass, poporul bulgar a sărbătorit cu fast ziua de 1 Mai, ziua trecerii în revistă a forţelor de luptă ale oamenilor muncii. In această zi, cele mai cunoscute personalităţi din ţară, muncitori fruntaşi, ţărani care au realizat recolte bogate, reprezentanţi ai ştiinţei, culturii şi artei şi oaspeţi străini s'au adunat cu toţii în piaţa 9 Septembrie din Sofia, unde se află mausoleul lui Gheorghi Dimitrov.

Parada care a avut loc a fost urmată de o mare demonstraţie a oamenilor muncii. Ei purtau steagurile ţărilor din lagărul democrat al păcii.

Şedinţa festivă consacrată zilei de 1 Mai în R. P. D. Coreeană

PHENIAN 3 (Agerpres).— După cum anunţă Tass, la 30 Aprilie, a avut loc la Phenian o şedinţă festivă consacrată zilei de 1 Mai, sărbătoarea internaţională a oamenilor muncii. La şedinţă au luat parte membrii guvernului R.P.D. Coreene, conducătorii partidelor politice şi ai organizaţiilor de masse, soldaţi, ofiţeri şi generali din Armata Populară, reprezentanţi ai muncitorilor, ţăranilor şi intelectualilor, oameni ai muncii din domeniul artei şi culturii, şefii ambasadelor şi legaţiilor străine şi alţii.

Kim Ir Sen, Kim Du Bon, Pak Hen Ien şi ceilalţi membri ai guvernului au fost întâmpinaţi cu aplauze prelungite.

Şedinţa a fost deschisă de Pak De Ai, laureată a Premiului Internaţional Stalin pentru pace.

Pak Hen Ien, preşedintele Consiliului de Miniştri şi ministru al Afacerilor Externe al R.P.D. Coreene, a prezentat un raport asupra sărbătorii internaţionale a oamenilor muncii din lumea întreagă.

Festivitatea a fost urmată de un concert de gală.

Rechiziţionarea unei societăţi petrolifere engleze din R. P. Chineză

PEKIN 3 (Agerpres).— Agenţia China Nouă anunţă că la 30 Aprilie, Ciu En Lai, premierul Consiliului Naţional de stat a dat publicităţii ordinul de rechiziţionare a proprietăţilor societăţii petrolifere britanice „Shell Company Of China".

Impotriva remilitarizării Germaniei!

HAGA 3 (Agerpres) — Se anunţă din Bruxelles că în acest oraş a avut loc o conferinţă a reprezentanţilor Comitetelor de luptă împotriva remilitarizării Germaniei care au fost constituite în Olanda, Belgia, Franţa, Anglia şi Luxemburg. Conferinţa a hotărît să organizeze la Paris un Congres împotriva reconstituirii Wehrmacht-ului german. La acesta vor fi invitaţi reprezentanţi ai tuturor ţărilor din Europa apuseană. A fost ales un Comitet de organizare a Congresului.

Apelul Partidului Comunist Spaniol

PARIS 3 (Agerpres) După cum anunţă ziarele democrate franceze, C. C. al P. C. Spaniol a adresat poporului spaniol un apel prin care chiamă clasa muncitoare păturile mijlocii mica burghezie şi pe comercianţi, pe militari şi pe civili, pe catolici şi pe atei să constitue în cât mai scurt timp un front popular democrat şi republican pentru apărarea intereselor lor vitale, pentru apărarea existenţei Spaniei, care este ameninţată de politica militaristă dusă de clica lui Franco.

Ordinul de zi al Ministerului Armatei al U. R. S. S. din 1 Mai 1951

MOSCOVA 3 (Agerpres). Tovarăşi soldaţi şi sergenţi! Tovarăşi ofiţeri şi generali!

Astăzi armata sovietică, împreună cu întreg poporul nostru, sărbătoreşte 1 Mai, ziua solidarităţii internaţionale a oamenilor muncii, ziua înfrăţirii muncitorilor din toate ţările.

Poporul sovietic întâmpină ziua de 1 Mai cu victorii deosebite în toate domeniile construcţiei economice şi culturale. Sub conducerea partidului lui Lenin-Stalin, oamenii muncii din ţara noastră au îndeplinit cu succes planul cincinal stalinist de după război şi păşesc cu încredere spre noi victorii în construirea comunismului.

Armata noastră, credincioasă întru totul partidului comunist şi guvernului sovietic, păzeşte cu vigilenţă munca creatoare a oamenilor sovietici.

Îndeplinind sarcinile trasate armatei sovietice de către marele Stalin, trupele au realizat noi succese în pregătirea de luptă şi politică.

Felicit întregul efectiv al armatei sovietice cu prilejul zilei de 1 Mai şi urez soldaţilor, sergenţilor, ofiţerilor şi generalilor noi succese în perfecţionarea măestriei militare, în întărirea disciplinei şi în ridicarea nivelului combativităţii armatei.

In cinstea sărbătorii internaţionale a oamenilor muncii, ordon:

Astăzi 1 Mai, în Capitala Patriei noastre, Moscova, în capitalele republicilor unionale precum şi în Kaliningrad, Lvov, Hobarovsk, Vladivostok şi în oraşele erou: Leningrad, Stalingrad, Sevastopol şi Odessa, se vor trage 20 salve de artilerie de salut.

Trăiască Patria noastră, Uniunea Republicilor Socialiste Sovietice!

Trăiască marele popor sovietic şi viteaza sa armată!

Trăiască guvernul nostru sovietic!

Trăiască Partidul Comunist (Bolşevic) al U.R.S.S.!

Trăiască marele nostru conducător, învăţător şi comandant de oşti, tovarăşul Stalin!

Ministrul Armatei al URSS, mareşalul Uniunii Sovietice, Vasilevski.

Ordinul de zi al Ministerului Marinei Militare al U. R. S. S. din 1 Mai 1951

MOSCOVA 3 (Agerpres) Tovarăşi matrozi şi soldaţi, cartnici şi sergenţi!

Tovarăşi ofiţeri, generali şi amirali!

Astăzi, flota maritimă militară a ţării noastre, împreună cu întreg poporul sovietic sărbătoreşte 1 Mai — ziua internaţională a oamenilor muncii.

Poporul sovietic condus de Partidul lui Lenin-Stalin, întâmpină ziua de 1 Mai cu noi realizări în desvoltarea economiei şi culturii naţionale, în întărirea puterii statului socialist.

Oamenii sovietici care au îndeplinit cu succes planul cincinal de după război, traduc în viaţă cu cel mai mare entuziasm programul stalinist de construire a comunismului.

Marinarii militari sovietici, păzesc cu vigilenţă graniţele maritime ale Patriei noastre şi întâmpină ziua de 1 Mai prin noi realizări în pregătirea de luptă şi politică,

Tovarăşi matrozi şi soldaţi, cartnici şi sergenţi!

Tovarăşi ofiţeri, generali şi amirali!

Vă felicit cu prilejul zilei internaţionale a oamenilor muncii, 1 Mai. Vă urez noi succese în întărirea forţei combative a flotei maritime militare a Uniunii Sovietice!

Trăiască marea noastră Patrie sovietică!

Trăiască eroicul popor sovietic şi flota sa maritimă militară!

Trăiască guvernul nostru sovietic!

Trăiască Partidul lui Lenin-Stalin, inspiratorul şi organizatorul victoriilor noastre!

Trăiască marele nostru conducător şi învăţător, tovarăşul Stalin!

Ministrul Marinei Militare al U.R.S.S
Amiral IUMAŞEV

Titluri acordate unor artişti din R. P. R.

BUCUREŞTI 3 (Agerpres).— Prin decret al Prezidiului Marei Adunări Naţionale, se acordă artiştilor mai jos menţionaţi, următoarele titluri: Artist al poporului din RPR: Lucia Sturza Bulandra, artistă dramatică, teatrul Municipal Bucureşti.

Nicolae Bălţăteanu artist dramatic, Teatrul Naţional Bucureşti;

Artist emerit al RPR; Ion Manolescu, artist dramatic, Teatrul Naţional Bucureşti;

Costache Antoniu, artist dramatic, Teatrul Naţional Bucureşti;

Gheorghe Storin, artist dramatic, Teatrul Naţional Bucureşti;

Timică Georgescu, artist dramatic Teatrul Naţional Bucureşti;

Gheorghe Calboreanu artist dramatic Teatrul Naţional Bucureşti;

Sonia Cluceru, artistă dramatică Teatrul Naţional Bucureşti;

Vladimir Maximilian actor la teatrul de stat de operetă din Bucureşti; Irina Răchiţeanu, artistă la Teatrul Naţional Bucureşti; Niculescu Bassu, solist al operei de stat Bucureşti; Petre Ştefănescu Goangă, solist al operei de stat Bucureşti; Ana Rojaia, solistă a operei de stat din Cluj.

Ana Tălmăceanu, solistă a operei de stat Bucureşti;

Gaby Gruber solist instrumentist.

Sabin Drăgoi, compozitor Fănică Luca, solist instrumentist;

Alexandru Finţi, director de scenă teatrul Armatei Bucureşti; Boris Caragea, sculptor.

Pe drumul fascizării Statelor Unite

Activitatea aşa zisei «Comisii Guvernamentale pentru controlarea activităţii subversive»

WASHINTON 3 (Agerpres) — TASS transmite:

„Comisia guvernamentală pentru controlarea activităţii subversive", creată în baza legii fasciste MacCarran, a început să discute chestiunea dacă Partidul Comunist din USA trebue să se înregistreze la ministerul de justiţie ca o organizaţie care se află sub aşa numitul „control al străinilor". Călcând pe urmele comisiei Camerei Reprezentanţilor pentru cercetarea activităţilor antiamericane, „Comisia guvernamentală pentru controlarea activităţii subversive" a anunţat că intenţionează să citeze pe „foştii comunişti" pentru a face depoziţii în legătură cu ţelurile şi activitatea Partidului Comunist din USA. Avocaţii apărării Partidului Comunist, în frunte cu Marcantonio, fost membru al Camerei Reprezentanţilor, din partea partidului laburist american, au protestat energic împotriva acestor metode, cerând de asemenea amânarea examinării dosarului pe motivul că membrii Comisiei au fost numiţi de Truman fără ca Senatul să fi aprobat aceste numiri aşa cum prevede legea.

In ciuda faptului că aceste obiecţiuni au caracter legal evident, ele au fost respinse de preşedintele Comisiei, Richardson, care a deţinut în trecut postul de şef al „Comisiei pentru verificarea loialităţii", înfiinţată tot din ordinul lui Truman.

A doua femeie Erou al R. P. D. Coreene

PHENIAN 3 (Agerpress). — După cum anunţă Tass, Prezidiul Adunării Populare Supreme a R.P.D. Coreene a conferit partizanei Li Su Dek, titlul de Erou al R.P.D. Coreene, decorând-o totodată cu ordinul Drapelul de Stat gradul I, şi cu Medalia de Aur. Viteaza partizană a dat dovadă de bărbăţie, curaj şi eroism în lupta împotriva sângerosilor agresori americani, pentru libertatea, onoarea şi independenţa patriei.

Li Su Dek este a doua femeie Erou al Republicii

Intensificarea luptei pentru pace în Norvegia

OSLO 3 (Agerpres).—După cum anunţă Tass, desfăşurând campania de strângere de semnături pe Apelul Consiliului Mondial ai Păcii cu privire la încheierea unui Pact al Păcii între cele 5 mari puteri, muncitorii şi funcţionarii din Norvegia adoptă numeroase rezoluţii de aprobare a Apelului Consiliului Mondial al Păcii.

Insemnate lucrări de electrificare se desfăşoară în R. S. S. Armeană

EREVAN 3 (Agerpres) — După cum anunţă Tass, în R.S.S. Armeană se desfăşoară lucrări însemnate de electrificare.

Numai în ultimii 2 ani, numărul staţiunilor electrice din Republică au crescut cu 43 la sută, iar producţia de energie electrică a crescut cu 78 la sută.

A fost prevăzută construirea unei serii de hidrocentrale noui, care vor satisface în cursul anilor următori cerinţele crescânde ale industriei armene care se desvoltă rapid.

Coreeni arestaţi ilegal de către autorităţile americane din Japonia

TOKIO 3 (Agerpres) — După cum anunţă TASS, rudele coreenilor care au fost arestaţi ilegal de autorităţile americane din Japonia şi se află în prezent în închisoare, au adresat o scrisoare reprezentantului sovietic în Consiliul aliat japonez.

„Suntem indignaţi de represiunile împotriva acestor oameni care sunt judecaţi pentrucă au luptat pentru pace şi bunăstarea popoarelor japonez şi coreean — declară autorii scrisorii.

Mai departe în scrisoare se scrie: Noi nu ne vom resemna, noi vom opune rezistenţă. Trebue să-i salvăm până nu-i prea târziu".

MORALUL TRUPELOR AMERICANE DE PE FRONTUL COREEAN ESTE FOARTE SCAZUT

NEW YORK 3 (Agerpres) — Revista americană New York Times Magazine publică un articol al corespondentului său din Coreea, în care acesta este nevoit să recunoască că moralul trupelor americane de pe frontul coreean este extrem de scăzut, soldaţii neştiind pentru ce trebue dus acest război criminal împotriva paşnicului popor coreean.

„Cu oricare dintre soldaţii americani cu care ai sta de vorbă, scrie corespondentul revistei New York Times Magazine, ţi-ai da seama că ai deaface cu un om care se gândeşte tot timpul numai acasă şi care urăşte războiul. Majoritatea soldaţilor, printre care, în primul rând, membrii armatei americane, ignorează cu totul care sunt obiectivele politice ale acestui război. Soldaţii nu ştiu pur şi simplu de ce luptă".

In continuare, revista este nevoită să recunoască „golul intelectual şi cultural" care există în rândurile soldaţilor americani din Coreea.

Această stare de spirit a soldaţilor americani care nu ştiu pentru ce luptă, sau care îşi dau seama că nu luptă pentru o cauză justă, stare de spirit care nu mai poate fi ascunsă nici măcar de presa reacţionară din Statele Unite, constitue unul din motivele grelelor înfrângeri suferite de armatele intervenţioniste în Coreea.

Evenimentele din Coreea

PHENIAN 3 (Agerpres) — După cum anunţă TASS, în comunicatul din 2 Mai al Inaltului Comandament al Armatei Populare Coreene, se anunţă că pe toate fronturile unităţile Armatei Populare împreună cu detaşamentele de voluntari chinezi au continuat să ducă lupte crâncene provocând inamicului pierderi grele în oameni şi materiale.

In luptele din ultimele câteva zile, unităţile Armatei Populare au nimicit, au rănit şi au luat prizonieri peste 13.000 soldaţi şi ofiţeri inamici, capturând importante trofee, printre care 600 autocamioane şi 30 tancuri.

Jugoslavia aservită total imperialiştilor americani

BELGRAD 3 (Agerpres) — Agenţia titoisto-fascistă *Tanjug* anunţă că a fost semnat la Belgrad un acord între guvernele Statelor Unite şi Iugoslaviei, privind utilizarea creditelor în valoare de 29.000.000 dolari puse de Washington la dispoziţia lui Tito.

Desvăluirea condiţiilor acestui acord lămureşte definitiv oricui cât de adânc s'a afundat clica titoistă în mocirla unei tirilor agresive şi cât de aservită este Iugoslavia imperialismului american.

In virtutea noului acord, creditele americane vor putea fi utilizate exclusiv în scopuri militare. Un punct important al acordului stipulează că „Iugoslavia va acorda deplină libertate reprezentanţilor USA care au menirea să observe, să supravegheze şi să raporteze" ceeace înseamnă că imperialiştii americani au trecut la controlul nemijlocit asupra armatelor lor mercenare din Iugoslavia.

Călăul Tito făgăduieşte în schimb că „va înlesni producerea şi transportarea materiilor prime şi semifabricate necesare Statelor Unite".

Insfârşit, pentru a fi sigur că clica titoistă nu va slăbi nicio clipă cursa înarmărilor, guvernul american a ţinut să adauge că Statele Unite îşi rezervă dreptul de a pune capăt ajutorului oricând".

France Presse subliniază că la aceşti 29.000.000 dolari se adaugă împrumutul de 11.200.000 dolari pe care îl acordă Marea Britanie tot „exclusiv pentru a asigura întreţinerea forţelor armate iugoslave", precum şi un împrumut intern care va face ca Tito să dispună de circa 70.000.000 dolari pentru scopuri războinice.

Şi *France Presse* adaugă: „La Belgrad se consideră totuşi că acest ajutor nu constitue decât o primă măsură, care s'a luat la cererea Iugoslaviei. Iugoslavia a cerut însă credite mult mai importante Statelor Unite şi Marii Britanii, iar experţii britanici şi americani întruniţi la Londra studiază această chestiune".

Asemenea „ajutoare" pentru întreţinerea şi extinderea forţelor armate nu pot fi socotite drept o dovadă a „intenţiilor paşnice" ale clicii titoiste.

Distribuirea zahărului pe cartelă în localitate

Incepând din ziua de 10 Mai, raţia de zahăr pe luna Mai, tuturor posesorilor de cartelă. la toate magazinele alimentare din localitate, se va distribui

BIBLIOTECA UNIVERSITĂȚII IAȘI

ANUL 49 Nr. 1407

4 PAGINI 4 LEI

OPINIA

ZIAR POPULAR COTIDIAN

Sâmbătă 5 Mai 1951

ABONAMENTE
Lei 360 ..... 3 luni
Lei 1200 Intreprinderi, Autorități pe un an

Atelierele tipografice
IAȘI Str. ȘTEFAN CEL MARE 50-52

Redacția
IAȘI. Str. Cuza Vodă, 1 (etaj)
Administrația
IAȘI, Str. Cuza Vodă 1

TELEFOANE
REDACȚIA Nr. 1209
ADMINISTRAȚIA Nr. 2042
TIPOGRAFIA Nr. 1210

Măreţe victorii în lupta pentru pace şi socialism

Ziua de 1 Mai 1951 — zi de trecere în revistă a succeselor obținute de clasa muncitoare din toată lumea, zi de manifestare a solidarității internaționale a acelora care luptă cu abnegație și eroism pentru o lume nouă, pentru pace, a căpătat pentru țara noastră o importanță deosebită. A fost primul 1 Mai sărbătorit în condițiile noi, create prin antrenarea entuziastă a muncitorimii în lupta pentru înfăptuirea celui dintâiu Plan Cincinal al economiei noastre.

Călăuzită în mod strălucit de către Partidul ei de avantgardă, clasa muncitoare din țara noastră și întregul popor muncitor a înregistrat primele victorii în cadrul angajamentelor luate în cinstea aniversării Partidului de a îndeplini primul an al Planului Cincinal în 11 luni.

Comunicatul Comisiei de Stat a Planificării asupra executării Planului de Stat pe trimestrul I — 1951 ne-a adus vestea îndeplinirii sarcinilor acestui trimestru într'un procent de 106,4%. Față de perioada corespunzătoare a anului trecut nivelul producției este de 131 la sută.

Prin îndeplinirea Planului Cincinal se crează bazele construirii socialismului în țara noastră. Dacă în trecut România dominată de burghezo-moșierime, era o semi-colonie a monopolurilor imperialiste americane, engleze, franceze, germane, (în preajma celui de al doilea război mondial trusturile străine controlau 50% din capitalul industrial, 30% din capitalul bancar, 70% din capitalul societăților de asigurare), astăzi, în Republica Populară Română, se construește o industrie grea, pășindu-se viguros la socialism în toate ramurile economiei. Numai prin crearea unei baze materiale solide se asigură independența economică. „Progresul țării noastre — a arătat tovarășul Gh. Gheorghiu-Dej — este în directă și nemijlocită legătură cu progresul industrializării țării... de tăria industrială a țării depinde în mare măsură însăși independența statului nostru". Numai datorită Partidului s'a putut lichida definitiv cu umilitoarea situație din trecut, trecându-se la o așezare sănătoasă, dreaptă, orientată de cele mai înalte învățături despre desvoltarea istorică.

Datorită Partidului și glorioasei experiențe a construirii socialismului în URSS, s'a parcurs un drum decisiv. Astăzi ne aflăm în toiul întrecerilor pentru îndeplinirea primului an al primului nostru Plan Cincinal în 11 luni. Succesele repurtate în primul trimestru, 1 Ianuarie — 1 Aprilie, au deschis calea înfăptuirii acestui măreț angajament.

Comunicatul Comisiei de Stat a Planificării se referă la producția industrială, agricultură, transporturi și comunicații, circulația mărfurilor, creșterea numărului muncitorilor și funcționarilor și creșterea productivității muncii, acțiunilor social-culturale și investițiilor în construcții. Succese deosebit de însemnate s'au obținut în siderurgie și în industria construcției de mașini. Astfel față de trimestrul I al anului 1950 s'au obținut: 45% în domeniul energiei electrice, 119,1% la produse petrolifere, 118,6% la cărbuni, etc., cele mai importante depășiri realizându-se la construcții metalice (181 la sută realizat), motoare cu aburi cu piston stabile (376%), motoare cu combustiune internă, mașini electrice rotative, compresoare de aer, strunguri paralele, rulmenți mici și mijlocii de serie (343%), îngrășăminte (457,2%) etc., Tot în acest trimestru s'a pus în fabricare tractorul pe șenile K. D. 35, s'au executat o serie de prototipuri și proecte de produse noi, s'au continuat cercetările tehnico-științifice în institute și întreprinderi. Deosebit de însemnat a fost aportul Sovromurilor, adevărate pârghii de desvoltare a economiei naționale; Sovrommetal și-a îndeplinit planul în proporție de 125,2 la sută, Sovromtractor, 106 la sută.

In sectorul agriculturii, datorită ajutorului frățesc al muncitorilor dela orașe care trimit pe ogoare tractoare, mașini, îngrășăminte, s'a început și s'a desfășurat în cea mai mare parte campania însămânțărilor de primăvară. In sectorul pomicol s'au aplicat stropiri de iarnă la un număr de 10 milioane pomi; pentru folosirea uneltelor perfecționate ale SMT-urilor s'au format 3812 întovărășiri care cuprind peste 344.000 țărani muncitori.

Depășiri importante s'au realizat și în transporturi (10,5% la mărfuri, 26,1% la călători).

Ca urmare a grijii Partidului și Guvernului s'a asigurat ridicarea continuă a nivelului de trai a celor ce muncesc. Astfel, populația a primit cu 32,1% mai multe mărfuri decât în aceeași perioadă a anului trecut. La țară s'au distribuit cu 53% mai multe produse industriale decât anul trecut, în perioada corespunzătoare. In lupta pentru lichidarea analfabetismului s'au obținut noi succese. S'a continuat acțiunea de radioficare, s'au pus în funcție noi unități sanitare, biblioteci, etc. Salariul mediu a crescut cu 5,4%, iar fondul total de salarii cu 24,3%. Creșterea productivității muncii este mai mare decât aceea a fondului de salarii, ceeace înseamnă desvoltarea acumulărilor socialiste prin reducerea prețului de cost.

Oamenii muncii din orașul nostru au contribuit prin munca lor tenace, prin elanul lor neînfrânt, la realizarea acestor victorii. Luptând pentru făurirea socialismului, pentru apărarea păcii și a vieții, muncitorii din acest oraș atât de încercat de război, și-au depus toate puterile în slujba Planului, realizând depășiri importante. Astfel, muncitorii Atelierelor C.F.R. Nicolina și-au depășit sarcinile de plan pentru primul trimestru, cu 10 la sută, Atelierele RATA cu 17 la sută. La ETACS, planul a fost depășit cu 19,4 la sută.

Dar nu numai în sectorul transporturilor și al serviciilor de interes local s'au înregistrat depășiri în orașul nostru, ci și în sectorul industriei ușoare, la textile.

(continuare în pag. 3-a)

In cinstea aniversării Partidului

La Fabrica „Țesătura"

Noi fruntași în producție datorită folosirii experienței sovietice

Cu deosebit elan întâmpină muncitorii dela fabrica Țesătura ziua de 8 Mai, ziua aniversării a 30 de ani de existență a Partidului nostru drag.

Pe zi ce trece noi fruntași în producție se ridică, tot mai mulți fiind aceia care vor să întâmpine această măreață sărbătoare cu angajamentele împlinite.

Metoda sovietică Cotlear de calificare la locul de muncă, aplicată tot mai pe larg în fabrica Țesătura a făcut să se ridice noi fruntași în producție, noi luptători pentru îndeplinirea cu succes a Planului.

Printre noii fruntași în producție dela fabrica Țesătura, fruntași ridicați cu ocazia întrecerii în cinstea zilei Partidului sunt: Vătămanu Geta care a depășit norma cu 24 la sută, Gheorghiu Ana cu 21 la sută, Budu Elena cu 15 la sută.

La depănat în frunte se află Olănescu Evdochia cu o depășire de normă de 27 la sută și Vasilache Aneta cu 16 la sută.

Pentru a asigura în permanență aprovizionarea sălii de războaie cu urzitoare, muncitoarele dela urzit lucrează cu avânt în cinstea aniversării Partidului.

Astfel Popovici Lucreția a realizat în cinstea acestei mărețe sărbători o depășire de normă de 95 la sută, Popescu Valița 60 la sută și Alexandrescu Ilie 42 la sută.

Realizările muncitorilor din aceste secții vor aproviziona la timp cu materii prime secția războaie, asigurând în felul acesta îndeplinirea angajamentelor luate în cinstea zilei de 8 Mai, ziua Partidului nostru drag.

N. BAROI
coresp.

Insemnate economii la RATA

Pentru a-și arăta dragostea și devotamentul lor față de Partid, muncitorii dela Atelierele RATA au pornit cu deosebit entuziasm să dea viață angajamentelor luate în cinstea celei de a 30-a aniversări a Partidului nostru drag.

Insuflețiți în permanență de dorința lor fierbinte de a aduce în dar de ziua Partidului îndeplinirea și depășirea sarcinilor ce le revin din Planul de Stat muncitorii nu au precupețit nici un efort, obținând în felul acesta rezultate frumoase.

Unul din principalele angajamente luate de muncitorii dela R.A.T.A. în cinstea aniversării Partidului, este acela de a realiza până la 8 Mai o economie în materiale în valoare de 200 mii lei.

Avântul creator al muncitorilor și dragostea lor față de Partid și Patrie, a făcut ca acest angajament să fie depășit înainte de 8 Mai.

Astfel dela 26 Martie până la 3 Mai, muncitorii dela RATA, au realizat economii în valoare de peste 230.000 lei. Deasemeni muncitorii de la RATA și-au luat angajamentul de a da până la 8 Mai o producție peste plan în valoare de 1.005.000 lei. Și acest angajament a fost depășit, întrucât muncitorii au dat peste plan numai până la 3 Mai o producție în valoare de 1.042.900 lei.

Secții fruntașe în obținerea acestor realizări sunt secția motoare, care a obținut o depășire de 70 la sută a sarcinilor ce-i revin și secția șasiuri auto tot cu 70 la sută.

S'au evidențiat în mod deosebit strungarii Balan Gh. și Frunză Gh. care au realizat o depășire de normă de 130 la sută, Puiu Ilie și Boghian Ioan dela secția motoare care au depășit norma în cinstea zilei Partidului cu 120 la sută.

BALEANU GRIGORE
coresp.

La Fabrica „Victoria"

Tot mai multe depășiri de normă

Zi de zi tot mai mult crește avântul întrecerii în cinstea celei de a 30-a aniversări a Partidului la fabrica Victoria.

Tot mai mulți sunt aceia care pentru a-și arăta dragostea și devotamentul față de Partid și față de scumpa noastră Patrie, precum și pentru a aduce contribuția lor la lupta pentru îndeplinirea Planului, obțin noi succese noi depășiri de normă.

Urmând experiența oamenilor sovietici muncitorii din fabrica Victoria își îmbunătățesc tot mai mult metodele de muncă reușind să aducă o contribuție de seamă în lupta pentru construirea unui trai fericit poporului muncitor.

Printre fruntașii întrecerii în cinstea aniversării Partidului, la secția filatură sunt următoarele muncitoare: Stratan Ana care a depășit norma de lucru cu 18 la sută, Cohn Eti cu 13 la sută și Filip Maria care deasemeni a realizat o depășire de normă de 12 la sută.

La Țesătorie în fruntea producției se află muncitoarea Sion Maria cu o depășire de normă de 40 la sută, Borcea Natalia cu 40 la sută și Zahariuc Virginia tot cu 40 la sută.

Succesele acestor muncitoare sunt o contribuție de seamă la îndeplinirea angajamentelor luate de muncitorii dela fabrica Victoria în cinstea zilei de 8 Mai, zi de mare sărbătoare pentru poporul nostru muncitor.

C. RADU
coresp.

Tineretul orașului nostru întâmpină ziua de 8 Mai cu noi realizări în muncă

Doar câteva zile ne mai despart de măreața zi de 8 Mai, zi în care Partidul își sărbătorește cea de a 30-a aniversare a sa.

Pe tot cuprinsul Patriei oamenii muncii își încordează forțele pentru a întâmpina această aniversare cu noi realizări pe frontul muncii pentru Plan și pentru Pace.

Și în orașul nostru, alături de muncitorii vârstnici, și tineretul având un permanent sprijin din partea organizațiilor de bază UTM, își îndeplinește și-și depășește zi de zi, angajamentele luate în cinstea lui 8 Mai.

In fruntea celor care se străduesc să aducă noi realizări Planului Cincinal sunt tinerii muncitori încadrați în brigăzile UTM-iste de producție, brigăzi ce duc o vie activitate în majoritatea întreprinderilor industriale din orașul nostru.

La Atelierele CFR Nicolina, brigadierii dela secția de turnătorie care lucrează în aceeași secție, unde a muncit luptătorul Ilie Pintilie au reușit să aibe mari depășiri de normă. Astfel, tov. Burac Constantin are o depășire de 60 la sută, iar tov. Neamțu Ion de 30 la sută. Deasemeni ei au mai construit în timpul lor liber un nou teren de sport, înzestrat cu bare, inele, trapeze, dușuri etc.

La întreprinderile edilitare ETACS, cele 5 brigăzi au obținut numeroase depășiri de plan și economii.

Brigada V-a dela „Centrala Electrică", a cărui responsabil este tov. Haimovici Carol, a depășit planul cu 43 la sută iar UTM-istul Chirilă Ilie a confecționat în orele libere, 2 axe de vagon și un stâlp de rețea efectuând economii în valoare de 9.500 lei.

Deasemeni la Atelierele RATA, cele două brigăzi UTM-iste constituite în cursul lunei Aprilie, au reușit să aibă noi succese. Astfel brigada I-a a cărui responsabil este tov. Ciolac M... va repara până la 8 Mai 8 locomotoare în locul celor 5 planificate, iar tov. Matache Ion responsabilul brigăzii a II-a a reabilitat peste plan 3 dinamuri pentru Ziss, și unul de 150.

La CAM, brigada de sub conducerea tov. Socea Ionel, a reușit să aibă o depășire de plan pe luna Aprilie de 34 la sută, și să facă economii în valoare de 4000 lei.

Dar cele mai frumoase rezultate au reușit să le aibă brigadierii dela Metalurgia „23 August", care începând dela 21 Aprilie lucrează în contul lunei Mai.

★

Alături de tinerii muncitori din fabrici, tineretul studios al orașului nostru se pregătește și el să întâmpine ziua de 8 Mai cu noi realizări. Organizațiile UTM au reușit ca prin mobilizarea elevilor în timpul vacanței să pregătească clasele pentru primirea elevilor după vacanță la cursuri.

Deasemeni cele câteva zile care ne mai despart până la 8 Mai, elevii și studenții orașului nostru le vor sărbători ca zile model de învățătură, frecvență și disciplină.

PRIMII PURTATORI AI INSIGNEI GMA

Și în orașul nostru putem găsi tineri purtători ale primelor insigne GMA.

Ei au reușit ca în cinstea zilei de 8 Mai să-și dea toate pu...

IOSIF SEG...
coresp.

(Continuare în pag. 3-a)

Pentru triumful păcii şi al vieţii!

„Îi vom învăța pe elevii noștri să iubească Pacea"

Elevii din ultimul an al Școlii Pedagogice de băeți din Iași ne-au trimis la redacție următoarea scrisoare:

Tovarășe Redactor

„Datorită condițiilor pe care ni le-a creat cucerirea puterii în Stat de către clasa muncitoare învățăm cu sârguință să devenim cadre de bază în opera uriașă de construire a socialismului în țara noastră.

Terminând școala și pregătindu-ne temeinic pentru a deveni cadre calificate, Partidul și Guvernul ne vor încredința, în curând, marea cinste de a educa fiii poporului muncitor, de a le da din învățăturile primite de noi în școală. Vom avea astfel încredințată sarcina de răspundere de a face din elevii școlilor noastre, participanți activi la viața Patriei noastre.

Suntem hotărîți să ducem la îndeplinire aceste sarcini de onoare și deaceea, urmând învățăturile tovarășului Stalin, am semnat cu fermitate Apelul pentru un Pact al Păcii, pentrucă ne e drag viitorul, pentrucă vrem să răsplătim din plin truda poporului muncitor, care ne-a creat atât de bune condiții de învățătură.

Și întrucât ne mai despart doar câteva luni până când vom deveni la rândul nostru educatori ne luăm angajamentul de a-i învăța pe elevii noștri să iubească Pacea!"

Cauza noastră va triumfa

Pacea este cel mai scump cuvânt al fiecărui om cinstit, ea te cheamă să lupți pentru cauza dreaptă, îți dă forțe sporite de muncă.

Semnând Apelul pentru un Pact al Păcii, am semnat pentru viitorul fericit al tinerelor vlăstare, să înflorim din plin viața nouă care își desface mugurii victoriilor în țara noastră.

Zi de zi, ceas cu ceas, lupt hotărît pentru pace, căutând să-mi îndeplinesc cu conștiinciozitate sarcinile ce-mi revin din Plan în calitate de strungar. Luptând pentru a-mi îmbunătăți munca și a da permanent produse de bună calitate, știu că lupt pentru triumful forțelor păcii, forțelor progresului.

Cauza noastră este dreaptă și deaceea ea va triumfa! Victoria este cu noi, fiindcă pe noi ne conduce în luptă cel mai mare geniu al omenirii muncitoare tovarășu Stalin.

GH. FRUNZA
strungar RATA

Să luptăm pentru pace, pentru triumful vieții noi care înflorește în Patria noastră!

CRONICA TEATRALA

„Matei Millo" (căruța cu paiațe)

șase tablouri

de MIRCEA ȘTEFANESCU

In două numere consecutive ziarul nostru s'a ocupat despre *piesa* lui Mircea Ștefănescu, a cărei transpunere pe scenă a constituit cea de a șaptea premieră a Teatrului Național din Iași. Rămâne să vedem astăzi în ce măsură direcția de scenă și actorii au reușit să pună în valoare textul, contribuind la reconstituirea atmosferii de epocă și a vieții actorilor perioadei de început a teatrului românesc.

Am arătat că, în multe privințe, autorul neglijează adevărul istoric, motivat de cerința de a crea atmosfera specifică, redând aspecte tipice din epoca de pionierat a celor devotați scenei — considerată ca o tribună de luptă împotriva împilării și a despotismului. Piesa lui Mircea Ștefănescu prezintă câteva crâmpee din evoluția teatrului nostru, în centrul cărora stă — ca inițiator și animator—Matei Millo, figura cea mai reprezentativă a mișcării teatrale din Moldova și Muntenia, în secolul trecut. O lipsă a piesii, după cum am mai arătat, constă în aceea că nu se ocupă deloc de apogeul activității lui Millo, totuși rolul acestuia apare suficient de conturat, deși sub un aspect mai mult liric, cu nuanțe melodramatice.

Deasemeni, piesa nu are o creștere, o gradare, întrucât nu are nicio acțiune propriu zisă, la baza ei nu stă un episod unic, o *intrigă* unitară, de sine stătătoare. Care era atunci sarcina direcției de scenă? Având de realizat un spectacol cu o piesă axată pe evocare, urma ca accentul să cadă, în munca regisorală, pe crearea atmosferei prin folosirea amănuntului tipic, semnificativ, prin grija pentru culoarea locală. Totul însă trebue să ducă nu numai la o succesiune de stampe lipsite de viață, ci să sublinieze totodată importanța teatrului național (adică a reprezentațiilor în limba română și cu subiecte luate din viața poporului) și a actorilor, începând cu perioada anterioară Unirii Principatelor (1859), până după consolidarea puterii politice a „monstruoasei coaliții" burghezo-moșierești, în momentul când intră în arenă cel mai mare dramaturg al nostru: I. L. Caragiale.

In cea mai bună măsură se poate spune că direcția de scenă (N. Al. Toscani) a înțeles în chip just acest lucru. Munca i-a fost înlesnită prin colaborarea strânsă cu pictorul M. Stamate, care a executat decoruri pe deplin reușite, atât din punct de vedere artistic cât și tehnic. Dealtfel, întregul colectiv al teatrului a înțeles să-și dea contribuția prețioasă pentru succesul acestui spectacol ce punea probleme dificile de rezolvat. Atelierele de tâmplărie, tapițerie, croitorie, tehnicienii luminii, au depus o muncă deosebită, iar actorii au repetat și în ore suplimentare, pentruca premiera să poată avea loc la timp, și în cele mai bune condițiuni. Și într'adevăr, față de nivelul celorlalte spectacole ale stagiunii curente, se poate spune că acesta din urmă este cel mai izbutit. Se dovedește astfel că atunci când se depune o muncă perseverentă și bine condusă, când direcția de scenă pornește dela un punct de vedere just principial, și reușește să antreneze întregul colectiv de interpreți și tehnicieni la o muncă sănătoasă în colectiv, rezultatele nu întârzie să se arate pozitive. Distribuția a fost, în general, justă, astfel că spectacolul a putut fi jucat la un nivel ridicat. Față de componența actuală a cadrelor de actori, desigur că St. Dăncinescu a fost cel mai nimerit pentru a interpreta rolul „bădiei" în care spectatorul trebue să-l vadă pe M. Millo. Deasemenea, I. Schimbinschi în rolul în care trebue să-l identificăm pe actorul M. Pascaly, și tot așa Coca Gheorghiu, I. Lascăr, N. Veniaș, Eliza Nicolau, C. Protopopescu, au fost just utilizați.

Deoarece însă aceleași personagii sunt prezentate la interval de câteva decenii în primele tablouri și în acelea finale, era firesc ca, individual, unii actori să fi reușit mai bine în prima parte a rolului, alții în cea de a doua, după specificul resurselor scenice.

Astfel, dacă I. Lascăr nu a avut tot ce-i trebuia în prima parte, când apare în costum boieresc de postelnic, a avut o creație veritabilă în tablourile finale, când, după mai bine de trei decenii, apare la cafenea ca un potentat decăzut, fost ministru, cu toanele vârstei și a viciilor întipărite în persoana sa fizică. In schimb, D. Onofrei a fost mai realizat la început decât la urmă, când, — deși a reușit să redea înfățișarea și atitudinea unui om politic în deplină vigoare din fauna burgheziei — a fost însă întrucâtva trădat de timbrul vocii și de intonație. Totuși trebue să notăm acest rol, drept un pas înainte în cariera tânărului actor. St. Dăncinescu a izbutit să dea reliefrolului *Millo*, cu aceleași calități cunoscute.

Actorul a știut să construiască un personagiu unitar de-alungul piesii, a jucat cu moderație scenele care îl duceau la melodramă. Prea declamatoriu însă, (spre deosebire de genul introdus de Millo în teatru), în scena din tabloul III, când se decide să se consacre definitiv teatrului. Un rol interpretat cu discreție și căldură a fost acela jucat de I. Schimbinschi, care s'a apropiat de personalitatea actorului Pascaly, făcând să reiasă greșelile sale, fără însă a-l transforma într'un personagiu negativ, ci subliniind dragostea sa de teatru, devotamentul și intențiile sale cinstite. Un rol bine studiat și interpretat cu vervă, în amănunt, a fost *Postelniceasa Pulcheria* a tov. Ana Luca. Ea a dominat cu personalitatea sa artistică, scenele în care a apărut. Direcția de scenă ar fi trebuit însă să motiveze mai mult mișcarea acestui personagiu în scenă în tablourile I și III. O interpretare sinceră în centrul căreia a stat sensibilitatea și puritatea sufletească a unei fete simple, persecutată în casa în care crește și este speculată, a avut Coca Gheorghiu. Este remarcabilă îndemânarea sa de a reda atât momentele lirice cât și accentele de revoltă, cu aceeași căldură. Rela Ghițescu a jucat remarcabil, mai ales partea a doua a rolului său, în tabloul V, când a dat dovadă de sensibilitate și reținere.

Un rol frumos, în care comicul se îmbină cu duioșia, a fost deținut și conturat în mod exemplar de N. Veniaș. *Duduca Marghiolița*, jucată de Carmen Stamboliu, a apărut mai ștearsă, poate și pentrucă artista apelează mai mult la mijloace exterioare (gesturi prin care urmărește să marcheze frivolitatea personagiului), decât la intonație și frazare. Vocea a dezavantajat-o, deasemenea, în sensul că nu era sugestivă, tipică. *Ioniță*, jucat de studentul V. Raiciu, a fost mânuit exagerat de către direcția de scenă, ducând la unele gesturi și mișcări nereușite. C. Protopopescu, a reușit să contureze în scurta sa apariție un autentic „Mitică" din galeria eroilor lui Caragiale. Un tip izbutit ca grimă și intonație a dat D. Bantaș, în rolul cronicarului dramatico-monden care reprezintă ecoul publicului burghez, cosmopolit, față de succesele scenei naționale. De asemenea, un rol frumos jucat a fost și *gagistul* (Gr. Manolescu) jucat de P. Gheorghiu.

Vorbeam mai sus de contribuția pe care au înțeles s'o dea aproape întreg personalul teatrului pentru succesul acestei piese. Intr'adevăr, merită subliniat, jocul unor actori verificați ca N. Șubă, G. Popovici, Remus Ionașcu, Eliza Nicolau, P. Petrone, Radvanschi, Silvia Ionașcu, Paul Varduca, Felicia Bondari, și alții, în roluri de completare a ansamblului. Prin această contribuție spectacolul a câștigat în prestigiu.

Așa s'a putut asigura succesul deplin al unor tablouri de mulțime, ca tabloul II, sau epilogul. Tabloul II, în special, este cel mai realizat ca ansamblu, reușind să treacă în sală acea stare de spirit entuziastă, și puternicul suflu patriotic de care erau animați promotorii artei teatrale românești.

Decorurile au verificat încăodată măestria tov. M. Stamate. Însă s'ar fi cerut o recuzită mai bogată, mai somptuoasă, în tabloul I, care să accentueze culoarea locală. Deasemenea, tabloul V, tot din cauza acestei lipse nu dă imaginea reală a unei cafenele a artiștilor, așa cum a fost Fialcowski.

In genere, se poate spune că prin spectacolul „Matei Millo" colectivul Teatrului Național din Iași a dovedit că știe să muncească și să dea rezultate pozitive, atunci când activitatea este desfășurată în colectiv, și răspunderea este asumată de toți, deopotrivă, lăsând laoparte vedetismul, „viziunile" regisorale prea personale și spiritul individualist în munca regisorală. Pe același drum se vor putea înregistra succese și mai mari, la nivelul prestigiului teatrului din Moldova ale cărui tradiții valabile sunt mai vechi de o sută de ani, — cu condiția unei îndrumări juste.

Cr.

Carnet

IN CINSTEA ANIVERSĂRII PARTIDULUI

Teatrul Național din Iași pregătește piesa ce va fi prezentată în premieră în curând, în cinstea aniversării Partidului. Este vorba de: *Valsul din Missuri* lucrarea autorului sovietic N. Pagodin. Direcția de scenă: Al. Șahighian, directorul Teatrului.

CENTENARUL TEATRULUI NAȚIONAL DIN BUCUREȘTI

In 1952 se împlinesc 100 de ani dela inaugurarea Teatrului Național din București. Evenimentul va fi sărbătorit, avându-se în vedere însemnătatea lui, și întreaga stagiune viitoare se va desfășura sub semnul acestui centenar.

„MEDALION MUZICAL"

Miercuri a avut loc în sala Teatrului Evreesc de Stat turneul unei formații artistice bucureștene, care a prezentat un spectacol intitulat „Medalion muzical".

Spectacolul, de slabă calitate, a fost sub orice critică. Intr'adevăr, el a fost presărat cu poante ieftine, fără sens iar nivelul artistic, foarte scăzut. Din programul anunțat în prealabil a lipsit muzica de Ceaicovschi, Dunaevschi și Haciaturian.

Intr'un cuvânt, „Medalionul muzical" de Miercuri a dovedit lipsă de nivel politic și ideologic. Deaceia Comitetul pentru Artă va trebui să manifeste o grijă mai atentă în ce privește formațiile artistice care se deplasează în turneu, întru cât spectatorii au venit să asculte muzica sovietică anunțată și nici decum „poantele" ieftine.

Ce să citim

Vasile Alecsandri :

„Culegere de proză"

In Editura de Stat pentru Literatură și Artă „Biblioteca pentru toți" a apărut culegerea din proza lui Vasile Alecsandri, care ilustrează o latură de seamă din bogata activitate literară a scriitorului moldovean. Ea oferă cititorului lucrări dintre cele menite să sublinieze viziunea realistă a autorului și postura lui de critic social.

In povestiri ca „Istoria unui galbăn și a unei parale", V. Alecsandri ne apare ca un lucid critic al claselor exploatatoare și sincer apărător al celor asupriți.

Prefața subliniază trăsăturile realiste ale creației lui Alecsandri (mai ales în perioada pregătitoare a revoluției din 1848), cât și limitele viziunii sale ce se accentuează în perioada de după 1848, după ce burghezia a trădat cauza revoluției.

Paul Bujor :

„Scrieri alese"

Tot în colecția „Biblioteca pentru toți" a Editurii pentru Literatură și Artă a apărut volumul *„Scrieri Alese"*, cuprinzând cele mai semnificative nuvele ale scriitorului Paul Bujor.

Trecută sub tăcere de istoria literară burgheză, opera lui Paul Bujor este foarte puțin cunoscută, astfel că o culegere din nuvelele sale, însoțită de un studiu introductiv va pune la îndemână, cititorilor, posibilitatea de a cunoaște încă o figură ascunsă de criticii burghezi și explicația științifică a fenomenului literar reprezentat de Bujor.

Paul Bujor este unul dintre prozatorii care la sfârșitul secolului al XIX-lea s'au strâns în jurul revistei „Contemporanul" dând expresie prin literatură intereselor claselor muncitoare.

Meritul de seamă al autorului stă în faptul că a căutat să oglindească aspecte ale vieții țăranilor crunt exploatați, reușind să imprime operei sale note realiste. Tabloul mizeriei în care se sbăteau țăranii, inegalitatea socială, contrastul dintre viața boierilor și cea a țăranilor, notele critice la adresa armatei și a autorităților puse în slujba asupririi maselor, toate aceste trăsături fac din nuvelele sale o mărturie critică împotriva societății burghezo-moșierești.

Cristian Sârbu :

„Poeme de eri și de azi"

Editura de Stat pentru Literatură și Artă

Volumul „POEME DE ERI ȘI DE AZI", cuprinde 29 de poeme, dintre care 14 mai vechi scrise între anii 1932—1943 și 15 scrise între anii 1944—1950.

Cristian Sârbu reabilitează specia pastelului, a idilei, a anecdotei (Pui de Zarhăr, Cana, etc.) și aduce imagini vibrante din viața clasei muncitoare din trecut, străbătut de speranța neclintită într'o lume mai bună fără exploatați și exploatatori și din lupta pe care poporul nostru o duce azi pentru construirea socialismului și apărarea păcii.

Arta populară

Joc popular albanez

Sculptori și pictori de seamă lucrează la noua Universitate din Moscova

După părerea specialiștilor care lucrează la construirea Universității din Moscova, de pe colinele lui Lenin, această clădire va fi nu numai cea mai înaltă dintre clădirile școlilor superioare, ci și cea mai frumoasă ca aspect. Institutul de științe aplicate din Moscova a început efectuarea comenzii făcută de constructorii Universității — de a executa din mozaic 60 de panouri artistice, reprezentând figurile lui Marx, Engels, Lenin și Stalin, și deasemenea pe corifeii științei tuturor timpurilor și popoarelor : Euclid, Arhimede, Avicena, Ulug-Bec, Galilei, Newton, Darwin, Lomonosov și alții, care au adus contribuția lor de neprețuit în tezaurul științei universale. Sculptorii sovietici și-au luat asupra lor sarcina ornamentării artistice a Universității și a teritoriului repartizat acestei înalte instituții de învățământ. Pentru sala de festivități s'au comandat-20 de sculpturi, care reprezintă pe: Herzen, Timiriazev, Mendeleev, Secenov, Pirogov, Pavlov. Alte 12 sculpturi, care reprezintă figurile marilor învățați ruși: Lobacevschi, Mecinicov, Micluho-Maclai, Covalevscaia vor împodobi aleea principală. La intrarea în Universitate vor fi două sculpturi uriașe reprezentând pe Lenin și Stalin.

Pictorii își vor aduce deasemenea aportul lor important la împodobirea Universității. Ei vor picta 600 de portrete ale celor mai mari savanți ruși și străini. Portretele vor împodobi numeroasele laboratoare, săli de cursuri și biblioteci. Aceste lucrări vor fi executate de cei mai de seamă pictori și sculptori sovietici. Printre aceștia sunt sculptorii Tomschi, Conencov, Muhina, Manizer, pictorii Corin, Deineca, Ghersaimov. Ei vor lucra împreună cu pictorii și sculptorii tineri.

Presa sovietică — presa cea mai democrată din lume

Făclie a întregului popor, astfel a denumit V. I. Lenin primul cotidian bolșevic „Pravda", apărut acum 38 de ani în condițiile noului avânt al mișcării revoluționare din Rusia.

Făclia aprinsă de marii întemeetori și conducători al Partidului Bolșevic — Lenin și Stalin a luminat puternic calea poporului sovietic în lupta pentru instaurarea și consolidarea primului Stat Sovietic din lume, pentru transformarea socialistă a țării și în luptele pentru libertatea și independența Uniunii Sovietice în anii Marelui Război pentru Apărarea Patriei. Presa bolșevică — făclia ideilor atotbiruitoare ale lui Lenin și Stalin, luminează astăzi munca constructivă a poporului sovietic, pentru triumful comunismului în Uniunea Sovietică.

*

In Uniunea Sovietică, pentru prima dată, a luat naștere o presă într'adevăr liberă, care nu depinde de o mână de capitaliști, o presă care servește în întregime interesele poporului. Puterea sovietică a naționalizat tipografiile, fabricile de hârtie, uzinele care produc utilajul tipografic și care aparțineau înainte vreme capitaliștilor și le-a trecut în mâinile poporului smulgând astfel din ghiarele burgheziei mijlocul cel mai puternic pentru înrobirea ideologică și înducerea în eroare a poporului. Puterea sovietică a transformat presa într'o puternică armă de lămurire a maselor care le-a îndrumat cum să trăiască și cum să desvolte economia și cultura lor, fără moșieri și capitaliști.

Istoria presei bolșevice face parte integrantă din istoria Partidului Bolșevic, din istoria eroicii lupte sub conducerea Partidului Bolșevic a oamenilor muncii din Uniunea Sovietică pentru victoria comunismului.

In anii războiului civil presa bolșevică a mobilizat mase largi de oameni ai muncii la lupta pentru respingerea intervenției străine pentru sdrobirea contrarevoluției interne, pentru lichidarea foametei și a desorganizării. In perioada construcției pașnice, în anii planurilor cincinale staliniste antebelice, presa sovietică a fost organizatorul întrecerilor socialiste a maselor, a ridicat pe muncitori, țărani și intelectuali la lupta pentru îndeplinirea sarcinilor de industrializare a țării și de colectivizare a agriculturii, la lupta pentru victoria socialismului în Țara Sovietică.

Presa bolșevică a avut un rol important în anii Marelui Război pentru Apărarea Patriei. Ea a educat poporul sovietic în spiritul devotamentului nemărginit față da patrie, în spiritul urii neîmpăcate față de dușman, în spiritul vitejiei și eroismului pe front și a muncii pline de abnegație pentru victorie în spatele frontului.

In Rusia țaristă, toate mijloacele științei și culturii inclusiv presa, se aflau în mâinile claselor exploatatoare și serveau intereselor meschine și venale, ale acestora. Țarismul făcea tot ce-i sta în putere pentru a ține masele populare în beznă și ignoranță. Presa era ruptă de popor și dușmănoasă acestuia. In Țara Socialismului, cuvântul tipărit a devenit o nevoie spirituală a milioanelor și milioanelor de oameni, o forță puternică de educare ideologică și de organizare a maselor muncitoare.

Inainte de Marea Revoluție din Octombrie, ziarele din Rusia apăreau numai în 24 limbi, dintre care 9 în limbi străine. Actualmente, în Uniunea Sovietică ziarele apar în 80 de limbi — limbile popoarelor din URSS, — dintre care 20 apar în limbile popoarelor care înainte nu aveau alfabet propriu. In Țara Sovietelor se tipăresc un număr mare de reviste, număr care depășește cu mult pe cel dinainte de Revoluție. Revistele apar în peste 50 de limbi. Numărul de cărți ce se editează, anual în URSS depășește cu peste 6 ori pe acela al cărților editate în Rusia Țaristă.

Intreaga activitate a presei sovietice este pusă în slujba poporului și patriei, — pentru aplicarea în viață a celor mai nobile idealuri ale omenirii progresiste, — construirea societății comuniste.

Lupta ei pentru dreptate și servirea desinteresată a poporului constitue izvorul încrederii nemărginite pe care masele largi populare o acordă presei bolșevice.

In anii războiului civil, V. I. Lenin a ironizat cu asprime gărzile albe care susțineau că poporul urmează pe bolșevici, fiindcă aceștia au o minunată metodă de agitație și că nu precupețesc banii pentru această agitație. Este ridicol să credem — a scris Lenin — că poporul a urmat pe bolșevici numai pentru că agitația lor era mai ademenitoare. Nu — a spus Lenin — totul constă în faptul că agitația lor era bazată pe *adevăr*. Aceasta teză leninistă asupra caracterului just al agitației bolșevice este valabilă pentru întreaga presă bolșevică. Forța presei bolșevice stă în caracterul ei just.

La ziarele și revistele sovietice, colaborează direct oamenii muncii, acei oameni care creează toate valorile materiale și spirituale ale țării, — oameni, care fac pemanent să crească forța patriei socialiste. Acești oameni transmit, prin presă, milioanelor de cititori experiența lor, îmbogățind totodată conținutul ziarelor și al revistelor.

Presa sovietică propagă în masele populare ideile partidului lui Lenin și Stalin, educând pe oamenii muncii în spiritul unui înflăcărat patriotism sovietic, desvoltând inițiativa și activitatea lor creatoare în măreața muncă de construire a comunismului. Presa sovietică susține și popularizează tot ceeace este nou, înaintat, valoros, — tot ceeace se naște din inițiativa patriotică a maselor. Presa sovietică stimulează inițiativa creatoare, învață masele muncitoare să folosească cu curaj arma încercată a criticii și autocriticii bolșevice, în lupta împotriva a tot ceeace este învechit, a tot ceeace este conservator, a tot ceeace este înapoiat și care împiedică progresul.

Presa sovietică este purtătoarea de idei a internaționalismului bolșevic, a ideilor de libertate și egalitate a tuturor popoarelor mari și mici. Ea luptă cu hotărâre și consecvență pentru pace, împotriva atâțătorilor la un nou război. In această luptă, presa sovietică, oglindește interesele și voința întregii omeniri progresiste care dorește o pace trainică, îndelungată și democratică. Presa sovietică demască uneltirile reacțiunii internaționale și planurile agresive ale imperialiștilor anglo-americani, care tind la dominația mondială

Partidul îndrumă, creşte şi educă oamenii muncii în spiritul luptei pentru pace şi construcţia socialismului

In ţara noastră, o sarcină centrală a Partidului este educarea maselor de oameni ai muncii în spiritul unei noi atitudini faţă de muncă, faţă de avutul obştesc, în spiritul dragostei faţă de patrie şi faţă de cuceririle poporului.

Lenin şi Stalin au acordat cea mai mare atenţie educaţiei comuniste a oamenilor sovietici. O parte însemnată a activităţii Partidului bolşevic a fost şi este consacrată măreţei sarcini de transformare a omului eliberat din robia capitalistă, într'un om nou, nemaicunoscut încă în istoria omenirii, un om cu însuşiri morale superioare — omul societăţii comuniste.

Insuşirea şi folosirea cu pricepere a bogatei învăţături şi experienţe a Partidului Comunist (b) al Uniunii Sovietice pe care o foloseşte Partidul nostru drag este chezăşia educaţiei comuniste a oamenilor muncii din ţara noastră. Partidul creşte şi educă oamenii muncii, în spiritul luptei pentru pace şi construcţia socialismului, cultivând calităţile morale superioare ale omului societăţii socialiste.

* * *

Iată-l, de pildă, pe muncitorul Chiriac Constantin dela Atelierele CFR — Nicolina. Are 24 de ani. Înainte el era un simplu lucrător. Prin grija părintească a Partidului el poate urma cursurile şcolii de calificare de gradul III pentru a ajunge maistru CFR. Partidul îl educă în spiritul muncii constructive, dându-i în acelaş timp posibilitatea de a se ridica profesional şi din punct de vedere politic şi ideologic. Are acum alte orizonturi, orizonturi cu totul noi. Din cărţile şi broşurile Partidului, la şedinţele cu propagandiştii şi agitatorii, Chiriac Constantin a prins multă învăţătură, care-i foloseşte ca armă extrem de preţioasă în lupta de clasă, în lupta pentru desrădăcinarea prejudecăţilor, apucăturilor, a nepăsării şi a tuturor viciilor pe care exploatatorii le-au infiltrat în conştiinţa oamenilor muncii.

El a învăţat deasemeni cum trebue să lupte pentru pace. Partidul a fost acela care i-a arătat importanţa uriaşă a luptei partizanilor păcii şi datoria pe care o are fiecare om cinstit de a se încadra conştient şi a lupta din toate puterile pentru apărarea păcii. Deaceia el a semnat Apelul Consiliului Mondial al Păcii cu privire la încheierea unui Pact al Păcii între cele cinci mari puteri şi deaceia el munceşte şi va munci mereu pentru a întări semnătura pe Apelul Păcii prin realizările dela şcoala de calificare de gradul III şi din producţie.

* * *

M. I. Kalinin a desfăşurat până în ultimele clipe ale vieţii sale o neobosită muncă pe tărâmul educării comuniste a maselor de oameni ai muncii din Uniunea Sovietică şi mai ales a tineretului.

Cartea sa „Despre educaţia comunistă" — pe care a citit-o tânărul Adăscăliţei Mihai, îmbrăţişează o perioadă de aproximativ 20 de ani din viaţa Partidului Bolşevic, cuprinzând mai ales acele cuvântări şi articole în care M. I. Kalinin se adresează tineretului.

Editura Partidului Muncitoresc Român, prin traducerea acestei cărţi şi a altor numeroase lucrări sovietice, pune la îndemâna cititorilor noştri arme puternice de luptă pentru socialism şi pace.

Adăscăliţei Mihai care este elev în clasa XI a la Liceul de Băeţi Nr. 1 a citit lucrarea lui M. I. Kalinin, precum şi alte numeroase cărţi apărute în Editura Partidului. Partidul îl ajută să-şi ridice nivelul cultural, politic şi ideologic, l-a învăţat că trebue să citească, să studieze cu adevărat, să se pătrundă de minunatele învăţături ale Partidului.

Partidul l-a învăţat pe elevul Adăscăliţei, să-şi desvolte o atitudine nouă faţă de muncă, arătându-i necesitatea înrădăcinării obiceiurilor colectiviste în producţie, în viaţa socială şi în moravuri.

Astăzi, Adăscăliţei Mihai şi ca el mii şi sute de mii de tineri — poate, prin grija Partidului, să-şi croiască un drum în viaţă. Partidul l-a învăţat că viaţa e frumoasă, când tu însuţi o croieşti, când alături de mii şi milioane de constructori entuziaşti ai vieţii noi, pui cărămidă peste cărămidă pentru a realiza societatea cea nouă.

Adăscăliţei Mihai este acum instructor la Comitetul Orăşenesc UTM. El învaţă mereu. Şi îi place să înveţe şi să înveţe pe alţii, ce a învăţat el dela Partidul drag care îndrumă şi conduce organizaţia de tineret, din care face şi el parte.

Mâine va urma o facultate şi apoi va fi un cadru de nădejde al ţării. Pe astfel de oameni, Partidul îi cheamă să ia în mâinile lor puternice, gospodărirea, conducerea Statului. Pentru aceasta elevul Adăscăliţei e mândru că trăieşte într'o astfel de ţară înfloritoare, în care Partidul l-a învăţat că viaţa şi pacea sunt lucruri supreme, i-a arătat scopul vieţii şi păcii şi l-a învăţat cum trebue să lupte pentru ele.

Gorki l-a numit pe omul muncitor, „omul cel mai necesar pe pământ". Partidul nostru creşte, educă şi îndrumă „omul cel mai necesar pe pământ".

I. ŞTIRU

Cursa ciclistă Praga-Varşovia

Cea de a doua etapă a cursei cicliste Praga-Varşovia s'a desfăşurat pe un traseu dificil, cu multe urcuşuri. Această etapă mult mai animată decât prima, a fost dominată dela plecare până la sosire, de cicliştii RP Bulgaria, care au dat dovadă de multă dârzenie şi combativitate. Dealungul celor 167 km. cicliştii bulgari au fost în mod permanent la conducerea cursei. La Budejovice, au sosit în primele patru locuri, trei ciclişti bulgari, în frunte cu Dimov, care a câştigat etapa în 4 ore 37 minute 21 secunde.

In această etapă cicliştii români au mers mai bine decât în cea precedentă. Marin Niculescu s'a clasat al 11-lea cu timpul de 4 ore 42 minute 02 secunde, Maxim pe locul 32, iar C. Şandru a ocupat locul 35.

*

Cursa internaţională ciclistă a Păcii Praga-Varşovia a continuat Miercuri cu alergarea etapei a III-a pe distanţa Budejovice-Brno (222 km.).

După o cursă extrem de dârză ai cărei animatori principali au fost cehoslovacii Vesely şi Ruzicka şi reprezentantul RPR, C. Şandru, primul echipier al R Cehoslovace, Jan Vesely a câştigat la sprint. De remarcat că Şandru a rupt spiţele cu câţiva kilometri înainte de sosire, defecţiune care l-a împiedicat să sosească împreună cu câştigătorul etapei. El a sosit totuşi pe locul 10 şi acum ocupă locul 7 în clasamentul general la numai 2 minute şi 47 secunde de purtătorul tricoului galben, danezul Olsen. Şandru a câştigat într'o singură etapă 25 locuri. Deşi suferind, Marin Niculescu a luptat cu dârzenie pentru un loc cât mai bun sosind pe locul 33.

Comportarea bună a reprezentanţilor noştri a dus la câştigarea a 5 locuri în clasamentul pe echipe. După prima etapă echipa RPR se afla pe locul 12, iar după a III-a ocupă locul 7 înaintea Danemarcei care la Budejovice se afla pe locul secund.

Astăzi se desfăşoară etapa IV-a pe ruta Brno-Gottwaldov (140 km.).

La C.F.R. Timişoara se aplică metodele sovietice

Pentru îndeplinirea cu succes a angajamentelor luate în cinstea zilei de 8 Mai, muncitorii şi tehnicienii secţiei L. 3, CFR Timişoara, aplică pe scară din ce în ce mai largă metodele sovietice de lucru, folosind în acelaş timp şi utilajul primit din URSS.

Repararea căii ferate prin metoda sovietică a suflajului, şi-a găsit o largă aplicare, dând rezultate dintre cele mai bune. Şeful de echipă Iosif Popa a adus un serios aport la perfecţionarea acestei metode, imaginând şi confecţionând o lopată necesară operaţiei de suflaj, prin care se măreşte productivitatea muncii cu 250—300 la sută.

Importante economii au fost realizate prin metoda reparării traverselor în cale, obţinându-se totodată şi prelungirea vieţii traverselor cu 3—5 ani.

De o largă folosire se bucură căruciorul de măsurat calea, primit, din Uniunea Sovietică. Cu ajutorul acestui cărucior, pe lângă că se obţine o măsurătoare precisă, se micşorează şi timpul de operaţie.

In urma angajamentelor luate la 18 Martie în cinstea aniversării Partidului, muncitorii şi tehnicienii secţiei L. 3, Timişoara au realizat până la 20 Aprilie o economie de 402.752 lei. Deasemeni ei au colectat 7250 kgr. fier vechi destinat returnării şi au redus cheltuelile de deplasări cu 41 la sută.

5.441.922 lei economisiţi la „Dinamo"-Bucureşti

Odată cu apropierea aniversării a 30 de ani dela înfiinţarea Partidului, muncitorii, tehnicienii şi inginerii fabricii de maşini electrice „Dinamo"-Cotroceni îşi întreţesc eforturile în muncă pentru realizarea şi depăşirea angajamentelor luate.

Până la data de 27 Aprilie, angajamentul luat cu privire la executarea pentru prima dată la această fabrică a echipamentelor electrice pentru electrocare, a fost realizat. Angajamentul a mai fost realizat şi în ceeace priveşte lansarea în lucru a alternatoarelor de 40 kw. şi 240 kw. şi crearea unor prototipuri pentru locomotive de mină.

O frumoasă realizare a muncitorilor dela „Dinamo" în cinstea zilei de 8 Mai, este un motor a cărui fabricaţie este executată în proporţie de 75 la sută şi care va servi la electrificarea unei comune.

Introducerea metodelor sovietice în muncă a ajutat la realizarea multor angajamente. Astfel prin metoda sovietică Kuznetov de reconditionare a sculelor, la „Dinamo" au fost recondiţionate scule în valoare de 38.000 lei. O altă metodă sovietică întrebuinţată la această fabrică este metoda Kotelear de calificare la locul de muncă. In urma sprijinului ce li s'a acordat, s'au calificat la locul de muncă, până la 27 Aprilie, 10 tovarăşi.

Rezultate bune au fost obţinute tot până la 27 Aprilie şi în ceeace priveşte realizarea de cât mai mari economii.

Prin economisirea de materiale şi prin folosirea resurselor interne ale fabricei, s'au realizat până la această dată 5.441.922 lei din totatul de 6.165.000 lei prevăzuţi în angajament.

Mica publicitate

PIERDUT foaie de circulaţie pentru bicicleta Nr. 236, eliberată de Miliţia Iaşi, pe numle Mendel Marcel, din Iaşi Str. Gabriel Peri Nr. 1.
O declar nulă.

PIERDUT tichet de pâine eliberat de centrul Nr. 10 pe numele Ungureanu Ioan din Iaşi cartierul Galata Nr. 65.
Il declar nul.

PIERDUT tichet de pâine eliberat de centrul Nr. 10 pe numele Petroşanu Petru din Iaşi, Răşeanu Nr. 3.
Il declar nul.

PIERDUT Biletul proprietate dela o iapă pe numele Frunză Aristotel din Iaşi strada Eternitate 99.
Il declar nul.

PIERDUT Diploma de Bacalaureat Nr. 15133 al Insp. Şcolar şi Nr. 159597 al Ministerului Învăţământului Public din anul 1948, pe numele Rusu Alexandru din Iaşi stradela Bărboi 12.
O declar nulă.

In cinstea aniversării Partidului

Un festival literar şi artistic organizat de Uniunea Scriitorilor filiala Iaşi

Uniunea Scriitorilor filiala Iaşi organizează un festival literar şi artistic în cinstea aniversării a 30 ani dela înfiinţarea Partidului, care va avea loc Vineri 4 Mai ora 17 în sala Teatrului Naţional.

Vor citi din operele lor tov. Al. Şahighian, N. Ţatomir, Ion Istrati, Sandu Faur, Sanda Ghinia, Gh. Scripcă, Laurenţiu Toma.

Se va reprezenta tabloul şase din piesa „Comunişti" a lui N. Moraru şi A. Baranga.

„Doina Moldovei" va executa muzică populară.

Intrarea liberă.

Numiri

Tovarăşul Motronea Ion a fost numit director general la Direcţia Generală a Rezervelor de Muncă. Tovarăşul Marton Ştefan, Mârza Adrian şi Farcaş Florea au fost numiţi directori generali adjuncţi la aceeaşi direcţie generală.

A apărut Nr. 9 (48) al ziarului „Sub steagul internaţionalismului"

La Bucureşti a apărut Nr. 9 (48) al ziarului „Sub steagul internaţionalismului", organ al emigranţilor politici revoluţionari iugoslavi în R. P. R.

Acest număr este închinat marii sărbători proletare, ziua de 1 Mai.

Ziarul publică următoarele articole: *„Crearea unui partid de tip nou şi rolul organizatoric al presei revoluţionare"*, *„Adevărul nu poate fi ascuns"*; *„Clasa muncitoare din Iugoslavia este unită în lupta sa împotriva bandei titoiste"*; *„30 de ani dela crearea Partidului Comunist Român"*, de U. Tomin, etc.

Ziarul reproduce articolul tovarăşului Emil Bodnăraş intitulat: *„Clica lui Tito ataţă isteria războinică în Iugoslavia"*, publicat în ziarul „Pentru pace trainică, pentru democraţie populară!".

Campionatul mondial de şah

Luni după amiază în sala de concerte a Casei Centrale a Armatei Sovietice a avut loc continuarea celei de a 20-a partide a matchului pentru campionatul mondial dintre marii maeştri sovietici, Botvinic şi Bronştein.

După cinci mutări dela reluare, ambii jucători cad de acord asupra remizei. După cele 20 de partide jucate, scorul matchului este de 10 1/2—9 1/2 în favoarea campionului mondial.

Viitoarea partidă se va juca astăzi, 4 Mai, în sala de concerte „Ceaicovski" din Moscova.

Măreţe victorii în lupta pentru pace şi socialism

(urmare din pag. I-a)

Astfel, la fabrica „Textila-Roşie", planul pe primul trimestru a fost depăşit cu 6,5 la sută, iar la „Victoria" cu 8,8 la sută. Aceste cifre dovedesc avântul muncitorimii ieşene în lupta pentru realizarea în 11 luni a prevederilor Planului pe 1951.

Sunt însă, de constatat — pe ţară — şi o serie de lipsuri şi greutăţi care nu au permis îndeplinirea prevederilor de plan pe primul trimestru, în deosebi în sectorul industriei alimentare, al industriei locale şi al Cooperaţiei de consum. Deaceea, aprovizionarea populaţiei a lăsat de dorit în ceeace priveşte unele articole de consum larg. Tocmai datorită planificării economice, se pot face asemenea constatări. Printr'o analiză serioasă însă se poate asigura înlăturarea lor. Ca tendinţă generală, se observă o creştere a producţiei, o preocupare din ce în ce mai mare din partea muncitorilor pentru calitatea şi cantitatea produselor, ceeace are drept rezultat ridicarea productivităţii muncii. Avântul mereu sporit al maselor, entuziasmul lor creator pus în slujba îndeplinirii Planului anual în 11 luni, dovedeşte tăria regimului nostru, dovedeşte hotărârea neînduplecată a oamenilor muncii, conduşi de Partid, de a construi socialismul. La sfârşitul primului Plan Cincinal volumul producţiei industriale va fi de două ori şi jumătate mai mare ca în 1950: 700 mii tone cocs, 800 mii tone fontă, 1.252.000 tone oţel, 828 mii tone laminate, 8.533.000 tone cărbuni, 10 milioane tone ţiţei. Ce reprezintă aceste cifre? Ele înseamnă: o industrie desvoltată, o imensă dorinţă de a construi pentru o viaţă bună, fericită, în pace, a întregului popor muncitor. Nu există greutăţi care să nu poată fi învinse — prin voinţa dârză, prin muncă perseverentă, ordonată, planificată, folosind generosul ajutor direct al marii noastre vecine şi prietene URSS ca şi experienţa minunată a oamenilor sovietici, primii constructori ai orânduirii noi, socialiste.

Cifrele realizărilor primului trimestru al primului nostru Cincinal, sunt o chezăşie pentru aceasta. Sub conducerea viguroasă şi sigură a Partidului Muncitoresc Român, vom putea înfăptui cele mai impresionante opere din istoria poporului nostru, opere puse în slujba vieţii fericite a maselor, în slujba vieţii şi a păcii!

Tineretul oraşului nostru întâmpină ziua de 8 Mai cu noi realizări în muncă

(urmare din pag. I-a)

bele din cadrul complexului GMA.

Astfel, tov. Alexa Ioan secretar al Comitetului Regional UTM Iaşi şi tov. Axinte Dumitru secretar al org. UTM dela Atelierele CFR Nicolina au luat toate probele cu „excelent".

Deasemeni brigada V-a UTM dela At. CFR Nicolina va primi în ziua de 8 Mai insignele GMA.

La şcoala medie de Exploatare CFR, vor lua insigna un număr de 15 elevi iar la Liceul de Băeţi Nr. 2, vor lua 20 de elevi.

Printre primii purtători ai insignelor GMA din rândurile studenţimii se numără tov. Ciocoiu M. şi Vraciu H.

*

Fiind fruntaşi în producţie, învăţătură sau sport participând la acţiunile vieţii de organizaţie, tineretul oraşului nostru întâmpină ziua de 8 Mai cu noi realizări, punând cărămidă lângă cărămidă la măreţele construcţii ale socialismului în ţara noastră.

Spectacole

Cinema Maxim Gorki
Intâlnire pe Elba
(Versiune românească)

Cinema Sidoli
Bătălia Stalingradului
(seria II-a)

Cinema Puşkin
Torentul Tinereţii

Cinema Timpuri Noi
Domnul Prokouk inventator, Atomul la răspântie, Un sat nou, Vitamina ABC.

Complectare Jurnal Romînim şi Sovietic

Filarmonica de Stat „Moldova"
Sala Teatrului Naţional
Duminică 6 Mai 1951 ora 11 precis

Concert Simfonic

Dirijor: ACHIM STOIA
Solistă: Magda Nicolau-pian

Program

1. Sabin Drăgoi: *Uvertura la opera „Horia"* *(în primă audiţie)*
2. Ceaicovski: *Concert pentru pian şi orchestră* *Solistă Magda Nicolau*
3. Beethoven: *Simfonia III-a (Eroica)*

Biletele la Ages str. Republicii Nr. 15 Tel. 1422

ULTIMELE ŞTIRI

DIN LUPTA POPOARELOR PENTRU PACE

R. CEHOSLOVACA

PRAGA 4 (Agerpres). — După cum anunţă Tass, în ajunul sărbătorii zilei de 1 Mai, în R. Cehoslovacă s'a încheiat „Campania păcii", care a constituit baza pregătitoare începerii campaniei de strângere de semnături pe Apelul Consiliului Mondial al Păcii cu privire la încheierea unui Pact al Păcii între cele 5 mari puteri.

Potrivit ştirilor publicate de ziarele cehoslovace, între 1 şi 30 Aprilie au luat parte la această „Campania a păcii" peste 3 milioane persoane. Reprezentanţii Frontului Naţional al R. Cehoslovace au condus pretutindeni în aceste zile discuţii în legătură cu sarcinile cetăţenilor R. Cehoslovace în lupta pentru pace, pentru încheierea unui Pact al Păcii, pentru îndeplinirea înainte de termen a planului cincinal şi în lupta împotriva remilitarizării Germaniei.

ITALIA

ROMA 4 (Agerpres). — După cum anunţă Tass, la Roma a avut loc conferinţa reprezentanţilor Comitetelor pentru apărarea păcii dintr'o serie de provincii ale Italiei, sub preşedinţia secretarului general al Comitetului Italian al mişcării partizanilor păcii, senatorul Emilio Sereni. Conferinţa a adoptat o rezoluţie cu privire la munca Comitetelor pentru apărarea păcii în perioada de pregătire în vederea alegerilor pentru organele locale de autodeterminare. Comitetele pentru apărarea păcii au sarcina să ceară tuturor candidaţilor, indiferent de apartenenţa lor de partid, să declare limpede, în mod public în faţa alegătorilor atitudinea lor faţă de apelul Consiliului Mondial al Păcii cu privire la încheierea unui Pact al Păcii între cele 5 mari puteri.

La conferinţă s'a anunţat că la Florenţa şi în împrejurimile ei, s'au strâns în câteva zile 300.000 semnături pe apelul Consiliului Mondial al Păcii.

R. P. CHINEZA

SHANGHAI 4 (Agerpres) — TASS transmite:

Populaţia din Shanghai desfăşoară cu hotărîre campania de strângere de semnături pe Apelul cu privire la încheierea unui Pact al Păcii între cele cinci mari puteri şi pe petiţia de protest împotriva remilitarizării Japoniei. După cum anunţă ziarul SINVENJIHPAO, până în seara zilei de 29 Aprilie, 2.613.462 cetăţeni ai Shanghaiului au semnat Apelul Consiliului Mondial al Păcii.

A apărut volumul 13 al operelor lui I. V. Stalin

MOSCOVA 4 (Agerpres) Tass transmite :

A apărut cel de al 13-lea volum al operelor lui I V. Stalin pregătit de Institutul Marx-Engels-Lenin de pe lângă Comitetul Central al Partidului Comunist (bolşevic) al Uniunii Sovietice.

Cel de al 13-lea volum al operelor lui I. V. Stalin cuprinde lucrările scrise în perioada Iulie 1930—Ianuarie 1934,

Apelul adresat de Partidul Comunist Italian

ROMA 4 (Agerpres).— Cu prilejul viitoarelor alegeri ale organelor locale de autoconducere, Partidul Comunist Italian a adresat alegătorilor un apel în care se spune: „Peste câteva luni poporul italian va fi chemat să aleagă noui organe de autoconducere ale comunelor şi provinciilor. Este neapărat necesar ca în cursul acestor alegeri, alegătorii să nu se limiteze numai la chestiunile de însemnătate locală, ci să ia în considerare situaţia generală: problema păcii sau războiului, a libertăţilor democratice şi independenţei naţionale, a muncii şi a situaţiei economice.

Acum 3 ani, în cursul ultimelor alegeri din Italia, partidele care se află astăzi la putere şi în primul rând partidul creştin-democrat au făcut poporului numeroase promisiuni. Ele au promis că Italia se va menţine în afara oricărei politici de alianţe militare de război. Ele au promis să înfăptuiască, în interesele muncitorilor, reformele sociale prevăzute de constituţie. Au promis să respecte libertăţile democratice. Care dintre promisiuni a fost îndeplinită? Niciuna!

In prezent Italia este sluga alianţei militare care o târăşte în război în interesul imperialiştilor americani.

Această alianţă ne obligă să cheltuim pentru război miliarde de lire, în timp ce situaţia economică se înrăutăţeşte mereu. In ţară sunt peste 2 milioane şomeri. Salariile şi pensiile nu ajung pentru trai. Poporul nu are locuinţe. Chiriile se majorează din lună în lună, impozitele cresc neîncetat. Preţurile cresc. Lira se devalorizează. Libertăţile democratice sunt violate şi călcate în picioare. Acei care încearcă să-şi apere interesele şi acei care protestează împotriva violenţei sunt persecutaţi şi sunt condamnaţi pe nedrept.

In timp ce pentru cei ce muncesc, pentru poporul de jos, lipsurile şi mizeria cresc, în păturile de sus domneşte bunul plac, luxul deşănţat şi corupţia. Cel mai vinovat de această situaţie este partidul creştin-democrat. De aceea, votaţi în primul rând împotriva acestui partid!

In interesul tuturor cerem o politică de pace şi independenţă care să înlăture pericolul războiului; o politică de folosire a braţelor de muncă, care să reducă şomajul, să dea locuinţe poporului, să mărească salariile şi pensiile şi să uşureze povara impozitelor. Cerem respectarea libertăţilor tuturor cetăţenilor".

Peste 1.695000 locuitori din Pekin au semnat Apelul pentru Pactul Păcii

PEKIN 4 (Agerpres). — Agenţia China Nouă anunţă că până la 30 Aprilie peste 1.695.000 locuitori din Pekin au semnat Apelul cu privire la încheierea unui Pact al Păcii între cele 5 mari puteri şi au votat împotriva reînarmării Japoniei de către Statele Unite.

Această cifră reprezintă 89,7 la sută din întreaga populaţie a oraşului.

Ridgway şi-a exprimat aceleaşi idei faţă de Japonia ca şi Mc Arthur

TOKIO 4 (Agerpres).— După cum transmite *France Presse*, cu prilejul celei de a 4-a aniversări a Constituţiei japoneze, generalul Ridgway a făcut o serie de declaraţii în care „a exprimat aceleaşi idei faţă de Japonia ca şi generalul McArthur". „Ideile" exprimate de Ridgway, arată limpede planurile criminale pe care le nutresc imperialiştii americani cu privire la Extremul Orient.

Vorbind despre Constituţia japoneză, Ridgway, nu numai că a trecut complect cu vederea peste clauza prevăzând interzicerea reînarmării ţării, dar a cerut în mod făţiş „participarea Japoniei la eforturile naţiunilor occidentale" ceeace constitue, după cum subliniază *France Presse*, „o invitaţie indirectă la înarmare".

Ridgway a anunţat de asemenea că în cursul acestei săptămâni vor fi amnistiaţi aproximativ 162.000 japonezi condamnaţi şi înlăturaţi din viaţă publică imediat după capitularea Japoniei pentru activitatea lor fascistă şi militaristă în timpul războiului.

France Presse subliniază că printre cei amnistiaţi se află în primul rând membrii fostelor organizaţii „ultranaţionaliste" şi militariste, precum şi numeroşi politicieni fascişti din timpul guvernului criminalului de război Tojo. Toţi aceşti fascişti japonezi îşi vor relua imediat activitatea în viaţa publică, punându-se cu totul în slujba imperialiştilor americani.

Sărbătorirea zilei de 1 Mai în ţările capitaliste

LONDRA 4 (Agerpres). — După cum anunţă Tass, ziua de 1 Mai a fost sărbătorită la Londra printr'un mare meeting organizat de PC al Marii Britanii. Piaţa Montagu din centrul Londrei unde s'a desfăşurat demonstraţia era plină de lume.

Piaţa era împodobită cu portrete mari ale lui I. V. Stalin, Mao Tse Dun, Togliatti şi Pollitt.

Meetingul a fost prezidat de Claud Bernidge, membru în Comitetul Executiv al Uniunii Muncitorilor din industria de construcţii.

*

SHANGHAI 4 (Agerpres). — După cum se anunţă din Tokio, în ciuda represiunilor autorităţilor de ocupaţie americane, în multe oraşe din Japonia au avut loc cu prilejul zilei de 1 Mai, mari meetinguri şi demonstraţii.

La meetingul de 1 Mai organizat la Osaka, au participat membrii a 34 organizaţii sindicale.

In cadrul meetingului s'a adoptat o rezoluţie în care se spune printre altele:

„Muncitorii din Osaka, declară în această zi de 1 Mai în mod solemn hotărîrea lor de a lupta pentru drepturile vitale ale oamenilor muncii, pentru încheierea unui tratat de pace multilateral, împotriva remilitarizării Japoniei. După meeting a urmat o demonstraţie.

*

BEIRUT 4 (Agerpres). — După cum anunţă Tass, autorităţile siriene şi libaneze au interzis demonstraţiile de 1 Mai. In noaptea de 30 Aprilie, poliţia a efectuat razii în Damasc, arestând peste 20 persoane. Poliţia a făcut uz de arme împotriva tinerilor care distribuiau manifeste de 1 Mai, rănind numeroşi studenţi. Au fost deasemenea efectuate întinse razii şi numeroase arestări, la Tartus.

Autorităţile din Beirut au mobilizat poliţia, jandarmeria şi trupele pentru a împiedica demonstraţiile de 1 Mai.

Cu toate acestea, oamenii muncii din Beirut au sărbătorit ziua de 1 Mai prin meetinguri organizate în diferite cartiere ale oraşului.

Deasemenea au avut loc meetinguri la Antelias în cadrul cărora vorbitorii au demascat planurile imperialiştilor în Liban şi au chemat pe toţi oamenii muncii la lupta pentru pace şi pentru independenţa naţională.

Declaraţia Partidului Comunist Francez în legătură cu discutarea proiectului de lege electorală

PARIS 4 (Agerpres). — Tass transmite :

In legătură cu discutarea proiectului de lege electorală în Adunarea Naţională, Biroul Politic al Partidului Comunist Francez a dat publicităţii o declaraţie prin care demască în faţa oamenilor muncii şi în faţa tuturor democraţilor actul ilegal săvârşit în Adunarea Naţională după ce a fost exprimat votul asupra proiectului de lege electorală la cea de a doua citire.

Deoarece majoritatea prevăzută de constituţie nu a fost întrunită şi guvernul a fost înfrânt, Herriot, violând cu cinism constituţia, a hotărît cu aprobarea majorităţii guvernamentale să supună din nou spre discutare proiectul reformei electorale. Aceasta va da guvernului putinţa să exercite din nou presiuni asupra unor anumiţi deputaţi şi să continue manevrele scandaloase.

Greva minerilor englezi

PARIS 4 (Agerpres). — Agenţia France Presse anunţă că minerii din noua Galie de sud au declarat Joi grevă, în semn de protest împotriva concedierii arbitrare a unui muncitor miner.

France Presse subliniază că această grevă a minerilor va agrava şi mai mult lipsa acută de cărbune din statele Victoria şi Noua Galie de sud.

Mesajul de salut adresat muncitorilor spanioli de către Federaţia Sindicală Mondială

VIENA 4 (Agerpres). — După cum anunţă TASS, Federaţia Sindicală Mondială a adresat următorul mesaj de salut muncitorilor spanioli:

„In ultimele 6 săptămâni, vitejii muncitori spanioli au declarat pentru a doua oară grevă, în semn de protest împotriva exploatării şi asupririi exercitată de guvernul Franco. Ei luptă pentru muncă, pâine şi libertăţi democratice.

F.S.M. îşi exprimă admiraţia faţă de clasa muncitoare spaniolă şi faţă de poporul spaniol, faţă de eroismul şi unitatea lor în luptă. F.S.M. îi asigură de solidaritatea ei şi chiamă oamenii muncii din întreaga lume să sprijine prin toate mijloacele lupta oamenilor muncii din Spania".

Mesajul de salut este semnat de preşedintele F.S.M., Di Vittorio.

Săptămâna culturii, cărţii şi presei în R. Polonă

VARŞOVIA 4 (Agerpres) — Agenţia P.A.P. anunţă că în întreaga R. Polonă de desfăşoară pregătiri în vederea „Săptămânii culturii, cărţii şi presei".

O vie mărturie a înfloririi culturii poloneze constitue creşterea considerabilă a tirajului cărţilor editate. In tiraj uriaş sunt editate în R. Polonă operele clasicilor marxism-leninismului, literatură ştiinţifică şi beletristică, literatură pentru copii şi tineret, cărţile didactice etc.

Trygve Lie vizitează Israelul cu scopul de a pregăti formarea unei alianţe agresive

TEL AVIV 4 (Agerpres) — După cum anunţă TASS, comentând sosirea lui Trygve Lie în Israel, ziarul HAMIŞMAR arată că el este în slujba unor guverne a căror politică pune în pericol pacea mondială în special în Orientul „Apropiat".

Ziarul declară că vizitele lui Trygve Lie la Belgrad, Ankara, în Statele arabe şi Israel au un singur scop: să pregătească terenul pentru formarea unei alianţe agresive.

Ziarul subliniază în continuare că Comisia de conciliere pentru Palestina, observatorii din Palestina, comisia pentru asistenţă acordată refugiaţilor arabi din Palestina şi alte organizaţii asemănătoare care activează în numele O.N.U. „nu sunt interesate să restabilească pacea între evrei şi arabi ci să aţâţe ura între ei şi să pună la cale incidente de frantieră şi ciocniri sângeroase din ordinele stăpânilor lor americani şi englezi".

Cel de al II-lea congres al Partidului Socialist Unit din Finlanda a luat sfârşit

HELSINKI 4 (Agerpres) — După cum anunţă TASS, recent a luat sfârşit cel de al doilea Congres al Partidului Socialist Unit din Finlanda.

Congresul a adoptat o rezoluţie în care subliniază că sarcina principală a partidului este lupta pentru unitatea mişcării muncitoreşti şi pentru unitatea tuturor oamenilor muncii sub lozinca luptei pentru pace, socialism şi libertate. Pacea mondială, se subliniază în rezoluţie, poate fi salvată dacă popoarele şi în special clasa muncitoare luptă activ pentru apărarea ei.

Congresul chiamă pe oamenii muncii din Finlanda să intensifice lupta pentru pace.

Congresul a ales un Comitet Executiv al Partidului. Atos Viataken, a fost ales preşedinte al Partidului.

Impotriva remilitarizării Germaniei

BERLIN 4 (Agerpres)— — După cum anunţă agenţia A.D.N., cele 73 Comitete din Berlinul Occidental, de pregătire a referendumului popular împotriva remilitarizării şi pentru încheierea unui tratat de pace cu Germania în anul 1951, au protestat cu energie împotriva hotărârii reacţionare a guvernului Adenauer de a interzice organizarea referendumului.

Comitetele formate exclusiv din locuitori ai Berlinului Occidental, oameni de diferite convingeri politice şi religioase, printre care numeroase persoane care nu fac parte din nici un partid, declară că nu poate fi înăbuşită mişcarea pentru pace şi indignarea împotriva remilitarizării, ce se desfăşoară în Berlinul Occidental.

Poporul din Berlinul Occidental, vrea pace, iar nu pregătiri de război.

Sărbătorirea zilei de 1 Mai la Leningrad

LENINGRAD 4 (Agerpress). — După cum anunţă Tass, ziua internaţională a oamenilor muncii a fost o mare sărbătoare pentru locuitorii Leningradului. 1 Mai a fost sărbătoarea oamenilor sovietici fericiţi, care trăiesc şi muncesc pentru pace în întreaga lume.

Manifestaţiile s'au deschis cu o paradă navală. După aceea au intrat în piaţă coloane de manifestanţi, „Muncă şi pace", aceste cuvinte erau înscrise pe toate pancartele. Lupta pentru pace, iată lozinca sub care s'a desfăşurat demonstraţia. Manifestanţii purtau portretele lui V. I. Lenin şi I. V. Stalin, ale glorioşilor conducători ai Chinei Noi şi ai ţărilor de democraţie populară, pancarte care salută pe curajoşii partizani ai păcii, eroicul popor coreean care îşi apără independenţa în lupta împotriva invadatorilor americano-britanici.

Peste un milion de oameni ai muncii au participat la demonstraţia care s'a terminat într'o impunătoare manifestaţie a adâncului devotament al cetăţenilor Leningradului pentru marele conducător al oamenilor muncii, I V. Stalin.

Guvernul Queille întâmpină mari dificultăţi în adoptarea legii electorale reacţionare

PARIS 4 (Agerpres). — După cum anunţă France Presse, Consiliul Republicii a revizuit proiectul de lege electoral reacţionar prezentat de guvernul Queille.

Proiectul a fost din nou prezentat Adunării Naţionale. La propunerea deputatului independent Pierre Cot, Adunarea Naţională Franceză a hotărît să amâne votul asupra acestui proiect de lege. Data votării va fi fixată Luni prin vot deschis.

In ciuda manevrelor sale, guvernul Queille întâmpină mari dificultăţi în adoptarea legii electorale reacţionare.

In Irak

Puternice demonstraţii de protest împotriva concedierii ilegale a muncitorilor

BEIRUT 4 (Agerpres). — După cum anunţă Tass, în ajunul zilei de 1 Mai, oamenii muncii din oraşul Banies, au organizat o demonstraţie de protest împotriva concedierii ilegale a muncitorilor de către conducerea societăţii Petrolifere irakiene. La această demonstraţie au luat parte peste 1000 persoane. Autorităţile au trimis poliţia să împrăştie pe manifestanţi. S'au produs ciocniri în urma cărora zece demonstranţi au fost răniţi şi unul omorît.

Comunicatul Secţiunei Financiare privind instituţiile, întreprinderile, de Stat precum şi cooperative de orice fel

Secţiunea Financiară a Oraşului de Subordonare Republicană Iaşi aduce la cunoştinţă că prin decizia Nr. 324 publicată în Bul. Oficial Nr. 28 din 2 Martie 1951, s'a pus obligaţiunea tuturor instituţiilor bugetare, întreprinderilor şi organizaţiilor economice de Stat, Sovromurilor, şi unităţilor cooperatiste de ori ce fel, ca, începând cu trimestrul I din anul 1951, să depună trimestrial o dare de seamă despre impozitul pe salarii datorat pentru salariile şi remuneraţiile de ori ce fel cuvenite muncitorilor şi funcţionarilor pe trimestrul respectiv.

Darea de seamă se întocmeşte pe formularul Md. D. 1 care se găseşte de vânzare la toate librăriile. Această dare de seamă se depune la unitatea financiară operativă în raza căreia instituţia sau întreprinderea respectivă îşi are sediul şi în contul căreia plăteşte impozitul, cel mai târziu până la finele lunii următoare trimestrului pentru care se întocmeşte. Darea de seamă se depune în trei exemplare.

Intocmind darea de seamă trimestrială, în conformitate cu dispoziţiunile de mai sus, Ministerul de Finanţe a dispus ca instituţiile bugetare, întreprinderile şi organizaţiunile economice de Stat, Sovromurile şi întreprinderile sovietice nu sunt obligate să mai depună lunar, unităţii financiare unde îşi au sediul şi plătesc impozitul, o copie după statele de salarii din luna respectivă.

Fac excepţie numai unităţile cooperatiste, care în afară de darea de seamă trimestrială, vor depune lunar şi state nominale de salarii, odată cu plata impozitului respectiv.

BIBLIOTECA UNIVERSITĂȚII IAȘI

Trăiască presa sovietică, stegar în lupta pentru pace, democrație și socialism!

ANUL 49 Nr. 1408

4 PAGINI 4 LEI

Duminică 6 Mai 1951

ABONAMENTE
Lei 360 ..... 3 luni
Lei 1200 Intreprinderi, Autorități pe un an

Atelierele tipografice IAȘI Str. ȘTEFAN CEL MARE 50-52

OPINIA

ZIAR POPULAR COTIDIAN

Redacția IAȘI. Str. Cuza Vodă, 1 (etaj)
Administrația IAȘI, Str. Cuza Vodă 1

TELEFOANE
REDACȚIA Nr. 1209
ADMINISTRAȚIA Nr. 2042
TIPOGRAFIA Nr. 1210

Presa sovietică — stegar în lupta pentru pace, democrație și socialism

Acum 39 de ani, la 5 Mai 1912, a apărut în Rusia primul număr al ziarului muncitoresc „Pravda", ziar cotidian de massă. Ziua nașterii ziarului „Pravda" a devenit sărbătoarea presei partidelor comuniste și muncitorești din lumea întreagă. Oamenii muncii de pretutindeni văd în presa sovietică cea dintâi presă liberă din istorie, o presă de tip nou, exemplul internațional al presei cu adevărat democratice, o presă pusă în slujba *adevărului*, slujind cu devotament și hotărîre cauza păcii și a democrației.

Punând bazele partidului marxist de tip nou, Lenin și Stalin au acordat o importanță deosebită creării presei revoluționare combative. Despre marea importanță a înființării unei astfel de prese, care să exprime adevărul, care să se adreseze masselor, să fie scrisă de mase și să militeze pentru cauza proletariatului, tovarășul Stalin a fost pătruns încă din anii 1898—1900, când a organizat cu ajutorul muncitorilor înaintați din Bacu tipărirea primelor manifeste și proclamații revoluționare. Până la apariția „Pravdei", tovarășul Stalin s'a ocupat îndeaproape cu pregătirea unui nucleu de viitori gazetari, organizând tipografii ilegale în Bacu și Batum.

Acum 39 de ani, scrisă de Lenin, Stalin, Molotov și de mii de muncitori din toată Rusia, Pravda devenea o armă de temut: arma luptei revoluționare a proletariatului din Rusia țaristă.

„Pravda a fost necruțătoare în lupta pe care a dus-o. A lovit în reacțiunea țaristă, a lovit în partidele pseudoliberale care tindeau să ajungă la o înțelegere cu țarismul, a lovit în mențevici care se străduiau să sugereze muncitorilor: „încetați de a vă mai gândi la soarta poporului" și le propuneau să înainteze „petiții" guvernului țarist" (Istoria Partidului Comunist (bolșevic) al URSS).

Indeplinind sarcinile pe care i le trasase tovarășul Stalin, de „a lumina calea mișcării muncitorești", de „a semăna adevărul printre muncitori asupra prietenilor și dușmanilor clasei muncitoare", de „a sta de strajă intereselor cauzei muncitorimii", „Pravda" — cea mai ascuțită armă de luptă a Partidului Comunist (bolșevic) — a desfășurat o intensă activitate, propagând în masse știința marxist-leninistă, organizând și sprijinind lupta proletariatului pentru răsturnarea capitalismului și instaurarea puterii sovietice.

Incă în 1901, marele Lenin arătase în mod limpede care sunt sarcinile presei de tip nou: „Ziarul nu este numai un propagandist colectiv și un agitator colectiv, ci și un organizator colectiv. In această din urmă privință, el poate fi comparat cu schelăria care fiind ridicată în jurul unei clădiri în construcție, schițează contururile construcției, ușurează relațiile între diferiții constructori, îi ajută să împartă munca între ei și să aibă vederea de ansamblu a rezultatelor generale atinse prin munca organizată".

Urmând directivele trasate de Lenin și Stalin, presa sovietică este nu numai conducătorul spre comunism al oamenilor sovietici, dar și fatul călăuzitor al oamenilor muncii din lumea întreagă care pășesc hotărît spre socialism. Propagând adevărul în masse și arătând în mod limpede care este mersul înainte al societății, presa sovietică, în care se exprimă genialele învățături leninist-staliniste, arată oamenilor muncii de pretutindeni calea spre fericire, pace și progres.

Un exemplu concludent al considerației deosebite de care se bucură presa sovietică din partea conducătorilor Partidului Comunist (bolșevic), este *interviewul* pe care l-a acordat de curând tovarășul Stalin corespondentului ziarului „Pravda", interview care arată lumii calea spre pace demascând fără cruțare pe dușmanii fericirii și liniștei popoarelor. Spre deosebire de presa muncitorească, presa capitalistă, plătită de magnații americani, de un Arthur Sulzberger, de moștenitorii multimilionarului — îmbogățit prin exploatarea crâncenă a zeci de miilor de muncitori Whitelaw Mills Reid, de fascistul american — William Hearst, trustul presei americane Scripps—Howard, trustul McCormick—Patterson, presa minciunii și calomniilor, este presa instigării la război, la crimă împotriva umanității.

„Sarcina presei comuniste și democrate este aceea de a duce zi cu zi o luptă dârză împotriva calomnioasei propagande a presei reacționare, să demaște neobosit pe atâtătorii la un nou război și să opună rezistență pregătirii acestuia" se scria în articolul de fond din „Pentru pace trainică, pentru democrație populară!" Nr. 18 (78) din anul trecut.

La timpul său, V. I. Lenin, îndemnându-l pe A. V. Lunacearschi să-i demaște pe mențevici și metodele lor mârșave de a populariza și de a lupta, îi recomanda: „Tintuiți-i pentru metodele lor *josnice* de a duce războiul. Faceți din ei un „tip". Zugrăviți-le portretul în mărime naturală cu propriile lor citate".

Zugrăvirea „portretului" inamicului în scopul unei demascări politice a devenit una din metodele preferate ale satirei sovietice. De ea s'au servit de preferință Maiacovschi („Ga'eria"), Demian Bednăi (portretul social-trădătorului Vranghel), Ilya Ehrenburg (figuri de moderniști și suprarealiști europeni, apoi de fasciști germani, ș.a.). Un succes deosebit în zilele noastre l-a obținut, mai ales în portretizarea diferiților dușmani ai păcii și democrației, ziaristul sovietic D. Zaslavschi. „Făcătorul de minuni, sfântul Degasperia" (premierul italian De Gasperi), lacheul și vechilul imperialismului britanic Bevin (fost vizitiu, lacheu, misit sindical), demagogul și șantagistul Kurt Schumacher, „adept și elev al școalei fasciste") „principalul comper al estradei militaro-politice germano-fasciste

(Continuare în pag. 4-a)

V. I. LENIN, I. V. STALIN și V. M. MOLOTOV în redacția «Pravdei» în anul 1917
Desen de P. VASILIEV

„Pravda", piatra de temelie a bolșevismului

O puternică armă în mâinile partidului bolșevic, în lupta de întărire a organizațiilor sale și de cucerire a influenței asupra masselor, a fost cotidianul bolșevic „Pravda", care apărea la Petersburg.

El a fost fondat conform directivelor date de Lenin, din inițiativa lui Stalin, Olminski și Poletaev.

Ziar muncitoresc de massă „Pravda" a luat naștere odată cu noul avânt al mișcării revoluționare.

Apariția primului său număr, la 22 Aprilie (5 Mai stil nou) 1912, fu o adevărată sărbătoare pentru muncitori.

In onoarea apariției „Pravdei" ziua de 5 Mai a fost proclamată zi de sărbătoare a presei muncitorești.

In această perioadă rolul „Pravdei" a fost extrem de important.

Ea cucerea de partea bolșevismului massele largi ale clasei muncitoare. Sub ploaia neîncetatelor persecuții polițiste, a amenzilor, a confiscărilor pentru publicarea unor articole și corespondențe care nu erau pe placul cenzurei, „Pravda" nu putu să existe decât datorită sprijinului activ al zecilor de mii de muncitori înaintați.

Ea a putut plăti uriașe amenzi bănești numai datorită largilor subscripții muncitorești.

Deseori, o parte însemnată din tirajul confiscat al „Pravdei" ajungea totuși în mâinile cititorilor deoarece muncitorii înaintați veneau încă de cu noapte la tipografie pentru a ridica pachetele de ziare.

In decurs de doi ani și jumătate guvernul țarist interzise „Pravda" de 8 ori; cu sprijinul muncitorilor însă, ziarul începea să apară din nou sub o denumire nouă asemănătoare, ca de pildă „Za Pravdu" („Pentru adevăr"), „Puti Pravdi" („Drumul adevărului") „Trudovaia Pravda" („Adevărul muncitoresc").

In timp ce „Pravda" era difuzată în medie în 40.000 de exemplare zilnic, tirajul cotidianului menșevic „Luci" (Raza) nu trecea de 15 — 16.000.

In fiecare număr al „Pravdei" erau tipărite zeci de corespondențe ale muncitorilor, care descriau viața muncitorească, exploatarea sălbatică, prigonirile și batjocurile la care erau supuși muncitorii de către capitaliști și administratorii și maiștrii lor.

„Pravda" scria despre nevoile și revindicările muncitorilor dela diferite fabrici și ramuri industriale, arătând cum luptau muncitorii pentru revendicările lor.

Aproape fiecare număr aducea relatări asupra grevelor din diferite întreprinderi.

„Pravda" avea un număr imens de corespondenți printre muncitori.

Numai în cursul unui singur an, ea a publicat peste 11.000 de corespondențe muncitorești.

„Pravda" însă nu întreținea legăturile sale cu massele muncitorești numai prin scrisori și corespondențe.

Numeroși muncitori din întreprinderi vizitau în fiecare zi redacția ziarului unde era concentrată o parte considerabilă din munca organizatorică a Partidului; aici erau organizate întâlniri cu reprezentanții celulelor locale de partid; aici erau primite informații cu privire la munca de Partid desfășurată în fabrici și uzine; de aici erau transmise directivele de partid date de comitetul din Petersburg și de Comitetul Central al Partidului.

In urma luptei îndârjite desfășurate timp de doi ani și jumătate împotriva lichidatorilor, în vederea reconstituirii partidului muncitoresc revoluționar de massă, bolșevicii izbutiră la începutul verii anului 1914, să realizeze în jurul partidului bolșevic, în jurul „tacticii pravdiste", patru cincimi din muncitorii activi din Rusia.

Bolșevicii căpătară pe atunci denumirea de „pravdiști". In spiritul „Pravdei" creștea o întreagă generație de proletari revoluționari, viitorii făuritori ai Revoluției Socialiste din Octombrie.

Zeci și sute de mii de muncitori își strângeau rândurile în jurul „Pravdei".

In anii de avânt revoluționar (1912—1914) a fost pus fundamentul solid al partidului bolșevic de massă, fundament care n'a putut fi distrus prin nici un fel de persecuții ale țarismului în decursul războiului imperialist.

«„Pravda anului 1912 — iată piatra de temelie a victoriei bolșevismului în 1917». *(STALIN)*

Presa sovietică, îndrumar prețios în munca și lupta noastră de fiecare zi

Ziarele, revistele și cărțile sovietice se bucură de mare popularitate nu numai în URSS ci și în rândurile milioanelor de oameni din toate celelalte țări.

Presa bolșevică și-a câștigat dragostea fierbinte a popoarelor iubitoare de pace, fiindcă luptă consecvent și perseverent pentru pace, fiindcă demască cu hotărîre uneltirile atâtătorilor la război, fiindcă oglindește mărețele transformări comuniste din Țara Sovietică, fiindcă înarmează ideologiceste clasa muncitoare și massele muncitoare din toate țările în lupta pentru pace, libertate și socialism.

Presa sovietică ne este un îndreptar prețios în muncă.

Ea este un far luminos din care învățăm permanent și după care ne conducem, zi de zi, spre a putea obține mărețele succese pe care le înregistrăm și cu care ne mândrim.

LA SPITALUL CENTRAL

Nu există domeniu de activitate la Iași și în întreaga țară, în care să nu folosim presa sovietică, în care să nu ne călăuzim după minunata experiență plină de învățături a presei sovietice.

La Spitalul Central, în toate secțiile, clinicile și laboratoarele, oamenii muncii de pe tărâm sanitar urmăresc și învață cu sârguință din presa sovietică de specialitate, care ne face cunoscute cele mai noi realizări ale celei mai înaintate medicine.

De pildă, la clinica dermatologică a Spitalului Central, întreg colectivul clinicei studiază cu asiduitate din presa sovietică, problemele privitoare la metoda de terapie tisulară a lui Filatov și metoda Procopciuc de tratarea lupusului eritematos (o bolă de piele). In toate clinicile se aplică dealtfel metodele sovietice cercetate și urmărite în presa sovietică de specialitate.

LA FACULTATEA DE IGIENĂ

Deasemeni, colectivul din laboratoarele Facultății de Igienă — facultate nouă, înființată odată cu revoluționara reformă a învățământului — folosește cu succes materialul din presa sovietică de specialitate, în problemele privitoare la mediul fizic extern, în problemele de igiena muncii, igiena alimentației, etc.

LA ATELIERELE C. F. R. NICOLINA

Presa sovietică este urmărită, cercetată și studiată cu interes peste tot, la Institutul Politehnic, la Atelierele CFR Nicolina, la Insti-

I. ȘTIRU

(Continuare în pag. 3-a)

Cald salut și recunoștință Presei Sovietice

Primul ziarist sovietic pe care l-am cunoscut după eliberarea Patriei noastre de către glorioasele armate ale Uniunii Sovietice, a fost poetul Iosif Utkin, din care am tradus și am publicat un volum de versuri în anul 1945.

Dela Utkin, am aflat întâi că în presa sovietică activează nu numai cele mai bune condeie gazetărești, ci în mod permanent și cei mai de seamă scriitori ai Uniunii Sovietice sunt prezenți în coloanele ziarelor și ale jurnalelor literare.

Alexis Tolstoi, autorul lui „Petru I" și al „Galvarului", a fost redactorul-șef al unui ziar de front. La fel poeții Isacovschi, Scipacioo, Leonidze, Tihonov, precum și toți poeții și prozatorii Uniunii Sovietice. Ei au activat în vremea războiului în presă și continuă și în prezent să fie colaboratori, concomitent cu munca literară pe care o concretizează în volumele ce apar.

Presa sovietică, limpede și desăvârșit scrisă este în vremea de acum cea mai puternică și eficace armă de luptă pentru demascarea atâtătorilor la un nou război și este în acelaș timp armă incomparabilă de luptă pentru pace.

Influența ei este imensă în întreaga lume și nu numai în rândul maselor muncitorești, ci și în rândul tuturor oamenilor iubitori de pace, de muncă și de progres.

Prin adevărurile politice pe care le răspândește, prin lupta ei pentru dreptatea socială a celor ce trudesc în țările capitaliste, presa sovietică, expresie a celui mai înaintat stat din lume, Uniunea Sovietică, este cea mai bună presă.

In această presă apar articole de o importanță istorică incomparabilă, cum sunt interviewul tovarășului Stalin în legătură cu problemele politice internaționale, și nu de mult a apărut documentatul articol al tovarășului Stalin „In legătură cu marxismul în lingvistică", articol cu imens răsunet și cu consecințe adânci și hotărîtoare în toate domeniile vieții culturale și artistice.

Dela această presă, noi scriitorii, am învățat și învățăm necontenit marile adevăruri ale marxism-leninismului. In problemele literare găsim îndreptar neprețuit, pentru felul cum trebue să ducem munca noastră artistică. Invățăm să iubim tot mai mult prietena noastră care ne ajută, Uniunea Sovietică și pe cel mai mare om de litere și gazetar al tuturor timpurilor, pe tovarășul Stalin.

Ca traducător de versuri din limba rusă, m'am dedicat muncii de a face cunoscut Patriei mele, în grai românesc, nepieritoarele opere ale literaturii poetice ruse, datorită dragostei cu care învăluie presa sovietică pe cei ce trudesc pe tărâm artistic, în țările prietene.

Claritatea muzicală a formei, folosirea cuvântului just și plin de rezonanțe, rimele necăutate, versul nesilit, lupta pentru cât mai multă măestrie artistică, dorința arzătoare de a reuși, căldura sufletească, toate acestea, presa literară sovietică m'au învățat, atunci când m'am străduit să transpun în românește: „Poltava", „Călărețul de Aramă", „Fântâna din Bahciserai", „Țiganii", „Povestea Craiului Soltan" și „Poeme", toate de Alexandru Puşkin. Tot ea m'a ajutat de curând să dau o nouă versiune, a „Demonului" de M. Lermontov, ce va apare la 15 Iunie a. c., cu prilejul comemorării a 110 ani dela moartea poetului.

Presei sovietice, cu prilejul sărbătoririi zilei ei, îi aduc caldul meu salut și-i exprim recunoștința mea.

G. LESNEA

Ziua presei sovietice oglindită în gazetele de perete din orașul nostru

Ziua Presei Sovietice constitue o zi de mare sărbătoare pentru ziarele de perete din întreprinderile și instituțiile orașului nostru.

Pentru a cinsti ziua presei sovietice, gazetele de perete din întreprinderile orașului nostru, au îmbrăcat haine de sărbătoare, publicând articole închinate presei sovietice, presa cea mai înaintată din lume.

Astfel, în gazeta de perete *„Betonul"* a secției a 5-a regie dela Atelierele CFR Nicolina, tov. Dodu Alexandru a publicat articolul *„Presa sovietică un prețios îndrumător în muncă"*, articol în care se arată puternicul sprijin acordat gazetelor de perete de către presa sovietică.

Deasemeni la ETACS articolul scris de tov. Zaharia S. intitulat *„Să urmăm exemplul presei sovietice"* arată rolul gazetelor de perete din uzinele și fabricile din Uniunea Sovietică, exemplu pe care trebue să-l urmeze și gazetele de perete din întreprinderile noastre.

„Indeplinindu-și rolul ei de oglindă a realizărilor și lipsurilor din fabrică ori uzină, gazeta de perete ne-a ajutat într'o mare măsură la îmbunătățirea muncii, la răspândirea pe o scară cât mai întinsă a celor mai bune metode de muncă".

Urmând exemplul gazetelor de perete din fabricile din Uniunea Sovietică și gazeta de perete *„11 Iunie"*, dela fabrica Țesătura își îndeplinește în bune condițiuni rolul ei, contribuind la extinderea celor mai bune metode de lucru și criticând totodată lipsurile unor muncitori.

Folosind caricatura drept armă a criticii, după metoda gazetelor de perete sovietice, gazeta „11 Iunie" a reușit să ajute efectiv pe cei ce muncesc în această fabrică, contribuind într'o mare măsură la lichidarea unor lipsuri semnalate în procesul de producție. In felul acesta au înțeles gazetele de perete din orașul nostru să întâmpine Ziua Presei Sovietice.

Urmând exemplul presei sovietice, colectivele gazetelor de perete din orașul nostru vor reuși să-și îndeplinească sarcinile ce le au: de-a transforma aceste gazete în factori activi de propagandă, agitație și organizare a luptei din întreprinderi și instituții, dusă de către oamenii muncii pentru construirea socialismului și apărarea păcii.

AL. RADU

V. I. Lenin

La jubileul de zece ani al „Pravdei"

S'au împlinit zece ani dela fondarea „Pravdei" legale, a cotidianului bolşevic legal după legile *fariste*.

Dar înaintea acestui deceniu mai e aproape un deceniu: nouă ani (1903-1912), socotind dela apariţia bolşevismului; dacă însă vom socoti cu începere dela fondarea vechei „Iskre" care, din punct de vedere al orientării, era pe-de-a'ntregul „bolşevică" (1900), atunci vom avea 13 ani, (1900-1912).

Jubileul de zece ani al cotidianului bolşevic publicat în Rusia... Numai zece ani s'au scurs de atunci! Dar în ce priveşte conţinutul luptei şi al mişcării, în acest interval, s'au scurs o sută.

La fondarea vechei „Iskre", în 1900, au luat parte vreo zece revoluţionari.

In 1903, când la congresele ilegale dela Bruxelles şi Londra a luat fiinţă bolşevismul, au participat la acestea vreo patruzeci de revoluţionari.

In 1912-1913, când a apărut „Pravda" bolşevică legală, de partea ei erau zeci şi sute de mii de muncitori, care au învins, prin colectele lor de copeici, şi jugul ţarismului şi concurenţa trădătorilor mic-brughezi ai socialismului, pe menşevici.

In Noembrie 1917, la alegerile pentru Adunarea constituantă, din 36 milioane de alegători, 9 milioane au votat pentru bolşevici. In realitate, la sfârşitul lui Octombrie şi Noembrie 1917, nu prin voturi, ci prin luptă s'a exprimat pentru bolşevici *majoritatea* proletariatului şi a ţărănimii conştiente, prin majoritatea *delegaţiilor* la cel de al doilea congres al sovietelor din întreaga Rusie, prin majoritatea cea mai activă şi conştientă a poporului muncitor, care tocmai constituia armata de 12 milioane de oameni de pe atunci...

In această clipă *extrem de grea*, autoînşelarea ar fi adus un imens prejudiciu revoluţionarilor. Deşi bolşevismul *a ajuns* să fie o forţă internaţională, deşi noi chartişti, noi varleni, noi liebknechţi au şi apărut în *toate* ţările civilizate şi înaintate, închegându-se sub forma partidelor comuniste legale (la fel de legale cum fusese „Pravda" acum zece ani, sub ţarism), totuşi nu e mai puţin adevărat că burghezia internaţională rămâne încă infinit mai puternică decât adversarul ei de clasă.

Această burghezie, care a făcut tot ce-i stătea în putinţă pentru a îngreuia procesul naşterii, pentru a înzeci primejdiile şi chinurile naşterii puterii proletare în Rusia, mai e în stare să condamne la chinuri şi la moarte milioane şi zeci de milioane de pameni, cu ajutorul războaielor reacţionare şi imperialiste, etc. Noi nu trebue să uităm acest lucru. Noi trebue să adaptăm cu pricepere tactica noastră acestei particularităţi a actualelor stări de lucruri. Burghezia mai poate încă în mod liber să chinuiască, să tortureze şi să omoare. Ea nu poate însă să oprească victoria inevitabilă şi — din punct de vedere al însemnătăţii istorice — apropiată şi deplină a proletariatului revoluţionar.

2.V.1922.

„Pravda" Nr. 98, 5 Mai 1922 Opere, vol. XXVII pag. 292-295 ed. rusă

Din convorbirea avută de tovarăşul Stalin cu delegaţiile muncitoreşti străine

5 Noembrie 1927

Convorbirea a durat 6 ore. La ea au participat 80 de delegaţi din Germania, Franţa, Austria, Cehoslovăcia, America de Sud, China, Belgia, Finlanda, Danemarca şi Estonia.

STALIN. Tovarăşi, ieri mi s'a prezentat un chestionar în limba germană nesemnat. Azi dimineaţă am primit încă două chestionare: unul din partea delegaţiei franceze, celălalt din partea celei daneze. Să începem cu primul chestionar, cu toate că nu ştiu de la care delegaţie provine. Apoi vom putea trece la celelalte două chestionare. Dacă nu aveţi nimic împotrivă vom începe. *(Delegaţii îşi exprimă aprobarea)...*

CHESTIUNEA A 3-a. DECE NU EXISTĂ LIBERTATEA PRESEI IN U. R. S. S.

RĂSPUNS. Despre care libertate a presei vorbiţi? Libertatea presei pentru care clasă — pentru burghezie sau pentru proletariat? Dacă este vorba despre libertatea presei pentru burghezie, atunci la noi nu este şi nu va fi o asemenea libertate, atâta timp cât va exista dictatura proletariatului. Dacă însă e vorba de libertate pentru proletariat, atunci trebue să vă spun că nu veţi găsi în lume un alt stat în care să existe o libertate a presei atât de largă şi multilaterală pentru proletariat ca cea din URSS. Libertatea presei pentru proletariat nu este o vorbă goală. Nu există o libertate a presei fără tipografii din cele mai bune, fără imprimerii din cele mai bune, fără organizaţii făţişe ale clasei muncitoare, dela cele mai strâmte la cele mai largi, cuprinzând milioane de oameni ai clasei muncitoare, fără cea mai largă libertate a întrunirilor. Observaţi condiţiile de viaţă în URSS, vizitaţi cartierele muncitoreşti şi veţi înţelege că cele mai bune tipografii, cele mai bune imprimerii, fabrici întregi de hârtie, fabrici întregi de vopsele necesare presei, palate imense pentru întruniri, — toate acestea şi multe alte încă, ce sunt necesare pentru libertatea presei clasei muncitoare, se află în întregime la dispoziţia clasei muncitoare şi a maselor celor ce muncesc. Aceasta se numeşte la noi libertate presei pentru clasa muncitoare. La noi nu există o libertate a presei pentru burghezie. La noi nu există libertatea presei pentru menşevici şi socialiştii — revoluţionari, care reprezintă la noi interesele burgheziei sdrobite şi răsturnate. Dar ce-i de mirare în aceasta? Noi nu ne-am luat niciodată obligaţia să dăm libertatea presei tuturor claselor, să fericim toate clasele. Luând puterea, în Octombrie 1917 bolşevicii au spus deschis că această putere este puterea unei clase, puterea proletariatului, care va reprima burghezia în interesul maselor muncitoare dela oraşe şi dela sate, reprezentând majoritatea sdrobitoare a populaţiei în URSS. Cum se poate oare, după toate acestea, să pretinzi dictaturii proletariatului libertatea presei pentru burghezie?...

Din „Problemele leninismului", pag. 296, 298, Ed. a 9-a rusă.

Scriitorii sovietici despre presa americană

VE. MAIACOVSCHI:

„... Numai la New-York se editează 1.500 diferite ziare şi reviste. Peste 90 la sută e presa burgheză cu caracterul cel mai bulevardier. Reporterul american e ceva în genul vechiului „şmecher din Rostov"... Iar în ceeace priveşte presa americană, ea trăeşte din senzaţii, asasinate, etc. Dealtfel asasinatele se întâmplă în fiecare zi, iar dacă ar lipsi, acest lucru ar asasina presa americană. Gazetarii americani nu par atât de corupţi ca cei francezi, dar asta din cauză că ziarele americane se vând în întregime, odată pentru totdeauna împreună cu proprietarii lor.

„... Despre mine se răspândeau fel de fel de aiureli, iar atunci când am întrebat pe un reporter dece n'a scris până atunci că mi-am ucis, de pildă mătuşa, el a rămas pe gânduri şi a spus:

— Intr'adevăr, dece n'am scris?..."

(Darea de seamă despre conferinţa lui Maiacovschi în faţa corespondenţilor de fabrici din Chiev, din „Proletarscaia pravda", 2 Februarie 1926).

B. CRĂLOV:

...Cu vreo patru decenii în urmă, un tânăr reporter cu numele de George Seldes s'a prezentat la mister Eagle, redactorul ziarului „Leader", şi a declarat că ar vrea să lucreze ca reporter la acea gazetă, deoarece este convins că presa trebue să fie pusă în slujba poporului. Mister Eagle l-a privit cu scepticism pe tânărul şi naivul ziarist şi l-a sfătuit să se ţină cât mai departe de ziare.

„Prostiile ţi spuse Eagle — dumneata ştii ce fel de profesie e asta? E pur şi simplu prostituţie. Prostituţie! Nişte târfe ziariste — aşa suntem noi şi iată ce vei deveni şi dumneata, dacă vei rămâne în această îndeletnicire murdară...

In meserta noastră n'ai să poţi să-ţi întocmeşti o viaţă adevărată şi tot ce vei face, vei face prostituându-te pentru politicienii excroci, pentru băncile excrocilor, pentru companii de tramvaie şi pentru magazine aparţinând unor excroci..."

După cât îşi aminteşte Seldes, el a încercat să-i replice redactorului, declarându-i că a venit să lucreze, nu la „Times", ci la ziarul „Leader", fiindcă îl consideră că este oficiosul poporului.

„Insemnează că dumneata eşti un şi mai mare prost decât te-am crezut, i-a răspuns Eagle. Curând ai să-ţi dai seama singur despre asta".

Şi într'adevăr, propria-i experienţă l-a convins pe Seldes câtă dreptate a avut redactorul ziarului „Leader". El, însă, n'a urmat drumul care i-a fost trasat de mister Eagle. Cunoscând toată josnicia aservirii faţă de Wall-Street, simţind pe propria-i piele persecuţiile proprietarilor şi redactorilor de ziare reacţionare. Seldes a pornit pe drumul demascării presei galbene americane...

(Din broşura *„Presa americană în slujba monopolurilor")*.

Un număr al ziarului „Pravda"

de B. POLEVOI

Această istorie ce pare a fi un basm şi totuşi e adevărată dela început până la sfârşit, am auzit-o în pădurile raionului Holm-Jarcovse, districtul Smolensc, atunci când aceasta mai era o regiune de partizani. Şi mi-au povestit-o partizanul Nicolai Feodorovici Somov şi fiul său Jura, fost elev al şcoalei de meserii, iar în zilele aceleă cercetaşul partizanilor, supranumit „Soarele" pentru figura lui rotundă, totdeauna strălucitoare, şi pentru coloarea de foc a cărlionţilor.

— Când fritzii au luat Viazima şi se îndreptau către Moscova, locurile noastre natale şi anume colhozul Orehovca au căzut dintr'o dată în spatele adânc al frontului nemţesc — îşi începu povestea Nicolai Feodorovici.

— Cam la vreo trei sute de kilometri de front, — preciza Iura, un băieţel de treabă, căruia îi plăcea să fie precis în toate.

— Just. Şi nu mă întrerupe din povestire... Ţi-ai luat obiceiul să te bagi în discuţia celor mari — se uită chiorâş la el tatăl său.

Ei, da noi, care vasăzică nu ne-am făstâcit şi în curând, nu departe de Orehovea, chiar în sălbătăcia acestei păduri a apărut detaşamentul de partizani al tovarăşului M. Numele n'am să-l spun deocamdată; îl cunoaşteţi. Am început noi, se poate spune, cu nimic: o puşcă la cinci oameni şi ala fără cartuşe; O ladă cu granate şi sticle cu C.R.S. (lichid incendiar). Totuşi, curând ne-am aprovizionat cu de toate, ne-am făcut rost şi de arme.

Toate le-am luat în luptă. Chiar şi o radie nemţească am capturat.

Am avut în detaşament pe unul Sanica; până la război lucra la cinematograful din raion; deştept băiat. Aşa că, el repede a prieeput ee-i cu radia aceea, a desfăcut-o şi a reparat-o.

„Acum — zice — băieţi, nu mai suntem surzi; vum asculta, zice, Moscova..." Numai cine s'a luptat prin păduri ştie ce înseamnă să ai radia ta. Mare lucrul Ei, şi-a pus el căştile la urechi, iar băeţii stau roată, cu gâturile întinse ca gânsacii. Nu mai aveau răbdare să afle cum e pe acolo pe Pământul Mare unde se luptă Armata Roşie şi ce e cu Moscova. Şi a fost treaba asta, ca acum îmi amintesc, prin Octombrie. Dimineaţa încărunţeau câmpiile de brumă şi îngheţul prindeau mlaştinile.

— Şi nu era în Octomvrie, ci pe la sfârşitul lui Octomvrie, — corectează Iura.

— Ei, ce poţi să mai faci cu el. S'a stricat de tot băiatul ăsta. De câte ori ţi-am spus să nu te bagi când vorbeşte tat-tău. Pleacă d'aici! se răsti Nicolai Feodorovici şi urmă după ce băiatul s'a depărtat. — Intr'adevăr, era pe la sfârşit, ce importanţă are? Intr'un cuvânt, stăm noi în jurul receptorului, toţi câţi eram, grămadă înafară bine înţeles, de sentinele. Deodată Sanica se ridică, palid şi buzele îi tremurau de parcă l-ar fi dat cineva cu clocanul în cap.

„Moscova — zice — băieţi..." — şi n'a isprăvit, s'a aşezat pe o buturugă, şi-a acoperit faţa cu palmele şi s'a pornit pe plâns. Era un flăcău sdravăn şi tocmai de asta te apuca groaza să vezi plân gând un asemenea om. E-fiel, stau toţi în jur şi tac. Comandantul îl scutură pe Sanica de umăr. „Minţi! Poate n'ai auzit bine.... Hai, răspunde poporului!" „Nu —răspunde — exact. Se transmite din Cuibişev. Au spus că au lăsat Moscova, Leningradul, şi Gorki spune că se ţine ca un fir de păr şi că Armata Roşie se retrage luptând, conform planului, spre linia Uralului". Comandantul zice: „Minţi vreau să ascult singur". Se aşează la radie şi aici cum se întâmplă întotdeauna cu radia asta când e important atunci pârâituri, sgomote de nu mai înţelegi nimic şi s'a isprăvit şi cu transmisia.

Prin ce am trecut în ziua aceea, nu-i chip să spun. Umblăm şi fiecare parcă şi-a înmormântat pe mă-sa. Păi te joci? Asemenea veşti!

Seara, când după ceas trebuia să transmită ştiri de seară, comandantul i-a spus lui Sanica: „Potriveşte-ţi maşinăria şi du-te dracului". S'a aşezat singur cu casca la urechi. A ascultat, a ascultat, s'a sculat n'a mai zis nimic, nu s'a uitat la nimeni şi am înţeles cu toţii că stăm prost. Şi, tocmai pe atunci nemţii, au afişat prin sate proclamaţiile lor pentru partizani,: cică, de geaba vă luptaţi, Moscova şi Leningradul au căzut. Gorki şi Ivanovo sunt în mâinile noastre, resturile Armatei Roşii se retrag dincolo de Ural, cauza voastră e pierdută, predaţi armele, ieşiţi din păduri — şi nu vi se va întâmpla nimic. Bineînţeles nimeni nu voia să creadă. Cum să crezi, spune şi dumneata, că Armata Roşie e sdrobită! Şi aici şi radia asta din Cuibâşev!...

— Şi nu era din Cuibâşev, ci din Koenigsberg, — întrerupe nerăbdător Iura care se apropiase pe nesimţite şi se oprise în spatele tatălui său.

— Asta-i adevărat, numai o'amaflat-o mai târziu, iar pe atunci n u ne dădeam seama că nemţii ne înşeală: şi orele parcă erau aceleaşi, şi vocile celor care citeau păreau cunoscute. Da-a a... Ei, bine, după asemenea veşti, trăim cu toţii ca sub topor. Şi, iată tocmai atunci a ieşit odată o femeie din colhozul nostru, văduva Caterina Vlasievna Jarinova, în grădină, să întindă rufele la uscat. A ieşit, se uită şi vede un ziar pe zăpadă. Il desface. Pare cunoscut — „Pravda". Şi fotografia pe prima pagină era potrivită mausoleul, pe mausoleu tovarăşul Stalin cu el tovarăşii Molotov, Micoian, Voroşilov şi alţii.... Iar ziarul pare proaspăt, Ce-i asta? S'a uitat la dată. Doamne Dumnezeule, 8 Noemvrie!!

A apucat ziarul şi fuga ca o nebună în casă, dă fetei ziarul: „Citeşte, citeşte repede ce scrie aici". Fata citeşte şi nu-şi crede ochilor: paradă la Moscova. Tovarăşul Stalin ţine un discurs. Spune că cotropitorilor nu le mai rămâne mult de trăit. Atunci a venit la Jarinova o vecină — după ţigaie sau altceva. Din nou au recitit totul. Seara a început să vină în casă poporul. Dis cursul tovarăşului Stalin de vreo zece ori l-au citit. Ziarul trece din mână în mână, îl cercetează, îl pipăie ca pe ceva sfânt, zău. E cel mai adevărat, cei mai obişnuit, se poate spune drag, tuturora. Şi aşa s'au bucurat oamenii atunci — că nici nu se poate spune prin vorbe! Seara a venit la noi în detaşament, din sat, omul de legătură. Sudoarea curgea şiroaie de pe el, era ud leoarcă, ca un şobolan de câmp. Strigă: „Băieţi, bucurie, femeile noastre au găsit un ziar „Pravda", proaspăt!

Tovarăşul Stalin a vorbit în Piaţa Roşie! Il vom bate, la dracu, pe toţi cotropitorii..! A fost o paradă de tancuri la Moscova, şi altele"!

Eh-hei, parcă ne-a stropit pe toţi cu apă vie. Am trimis oameni după ziarul acela, l-au adus, am aprins un foc mare, am strâns tot poporul şi toată noaptea s'a citit cu glas tare ziarul. Numai ce terminăm pentru unii — vin alţii, citeşte din nou. Şi cei noi ascultă şi cei vechi nu se depărtează. Doar nouă dela radia ceia nemţească ni s'au blegit urechile. Ne era dor de cuvintele adevărului.

In noaptea aceea cine era mai tânăr şi avea memoria mai proaspătă, cred că a învăţat pe de rost cuvântarea tovarăşului Stalin Iată, Iura şi acum cred că poate să vă povestească, vorbă cu vorbă numai să-i spui.. Da, nu-i nevoie, te crede pe cuvânt, te-ai şi repezit!

Da, şi iată că s'a dus vestea în lume despre ziarul găsit, dela om la om, la zeci de verste. Şi au început satele îndepărtate să trimeată în taină oameni, şi oamenii aceştia uneori, făceau şi o sută de verste pe jos până la Orehovca numai să citească ziarul. Cuvântul tovarăşului Stalin îl copiau pe caiete. Pe afişele nemţeşti cu tot felul de născociri, au început să scrie cu cărbune: minciuni!

S'a luminat sufletul oamenilor. Ei, şi treburile noastre de partizani s'au înviorat. Cu hurta a început să ne vină poporul. Numai cu arme proprii şi cu alegere am început să-i primim între noi.

Nemţii s'au turburat. Ce-i asta? Ce s'a întâmplat? S'a găsit un nemernic: Pavlov Petr, primul hoţ din raion. L-am isprăvit mai apoi cu judecata de partizani Şi el a denunţat-o pe Jarinova. Ci-că are un ziar care zăpăceşte minţile oamenilor. Au venit poliţiştii germani cu un camion, vreo cinsprezece oameni cu mitraliere. S'au năpustit în casă. Unde-i ziarul? Dă ziarul încoace! Stătea Caterina în faţa lor albă ca un giulgiu de mort „Nu ştiu despre ce mă întrebaţi, n'am auzit de niciun ziar". Au început s'o întrebe: „Şi de ce vin la tine oameni din întreaga regiune?" Caterina nu şi-a pierdut cumpătul: „Strâng ierburi de leac, zise. Aţi gonit pe toţi medicii şi iată, zice, doftoricese oameni bolnavi, de aia vine lumea".

Bine a minţit femeia, dar nemţii n'au crezut-o. Se vede treaba că Pavlov ăsta Petr le-a dat toate amănuntele. Şi se vede pe de altă parte, că prea îi ardea pe nemţi ziarul ăsta. Da-a-a... Au chinuit-o mult pe Caterina. I-au fărmat mâinile, i-au smuls părul din cap şuviţă cu şuviţă. Ce mai încolo încoace? fasciştii! A plâns ea, dar n'a recunoscut. „Omoriţi-mă, nu ştiu nimic". Au scos-o în curte. „Spune unde-i ziarul, că de nu, dăm foc casei". Se încăpăţânează Caterina Vlasievna: „Daţi-i foc, nu ştiu nimic".

Vocea lui Neculai Feodorovici parcă s'a frânt şi s'a întrerupt. Partizanul s'a întors într'o parte, s'a făcut că s'a înnecat cu tutun şi-a început să-şi frece ochii cu palma.

— A dracului mahorcă, îţi strică gâtul, afurisita, adevărat oţet!... Şi aşa i-au ars întâi casa, iar apoi au împuşcat-o şi pe ea. Iar ziarul într'adevăr era ascuns la femeile din colhoz, în grădina de zarzavat, sub o piatră cunoscută lângă o salcie.

Fata văduvei, tot Catea după nume acum e soră de caritate la noi în detaşament, dacă vreţi o putem chema — s'a strecurat noaptea în grădina ceea de zarzavat a luat ziarul şi l-a adus la noi.

Şi din nou a pornit „Pravda" să colinde prin lume. S'a învechit ziarul, s'a sdrenţuit. L-am lipit cu hârtie ceruită pe la margini şi pe la îndoituri şi am urmat să-l citim prin colhozuri.

Iar forţele noastre, ale partizanilor tot continuau să crească. In zilele acelea neamţul şi-a concentrat toate forţele împrejurul Moscovei, că-i era greu pe acolo, iar în garnizoanele de prin sate au rămas numai bătrânii, cei mai neputincioşi. Intr'un rând am năvălit noi peste garnizoanele lui, l-am măcelărit pe toţi, am curăţat raionul şi s'a organizat la noi ţinutul ăsta al partizanilor, unde fritzii fără tancuri nici nu îndrăznesc să-şi arate nasul. Ei, da asta o ştiţi şi voi, ce să mai trâncănim?

Am vrut să mai vorbesc despre ziar. L-a ascuns comandantul nostru. „Am să-l păstrez, — zice — că e un document istoric. O să-l batem pe nemţi, iar ziarul acesta o să-l punem în cel mai mare muzeu din câte există. Să se uite şi să se minuneze urmaşii ce ziare am avut în timpul războiului".

— Şi unde e?

— Unde? asta e întrebarea. L-a păstrat comandantul nostru că pe ochii din cap, pentrucă comandantul nostru înainte de război fusese secretarul organizaţiei de partid şi în treburi de astea, ce şi cum trebue, era price put. Totuşi, într'o zi a trimis la el comandantul detaşamentului din raionul vecin.

„Dă-ne nouă ziarul acela — îi scria el — pentru tine e un document istoric, întru cât voi v'aţi eliberat, iar noi mai suntem încă sub nemţi şi ne va mai servi ca o armă". Ei, n'am avut încotro, le-am dat ziarul sub semnătură şi a pornit el din nou să se plimbe prin lume.

— Şi acum unde e?

Nicolai Feodorovici îşi deschise mâinile mari noduroase, acoperite cu sforile vinelor, mâinile ferarului din sat, de pe care nici măcar aici în pădure nu s'a spălat funinginea şi arsurile de metal.

— Iată, asta nu vă pot spune. I-am pierdut urma. Acum şi raionul în care a activat comandantul care ne-a cerut ziarul s'a eliberat şi este şi el o regiune de partizani. M'au trimis acolo cu treabă să vindec un tun luat dela nemţi şi totodată mi-a spus comandantul: „Săieiziarul — zice —sunt obligat să-l trimit pe Pământul Mare". Intreb: „Unde-i ziarul, daţi-ni-l înapoi". Iar tovarăşul N. al lor spune: „v'aţi adus aminte Incă în Decembrie au fost la mine băieţi tocmai de lângă Minsc şi l-am dat lor".

Nicolai Feodorovici zâmbeşte. Are dinţi albi, puternici, frumoşi Faţa luminată de zâmbet înfloreşte dintr'odată sub barbă.

La noi în sat au început să facă şi basme despre ziarul ăsta zăul... Cică l-ar fi aruncat nemţii în foc: nu arde; au încercat să-l înnece în râu: nu se înneca.

S'au înfuriat, l-au mototolit, l-au băgat într'un cartuş de tun şi bum!

Şi se zice, că ziarul nu numai că n'a dispărut din cauza asta, ci din contra s'a prefăcut în milioane de ziare.

— Minciuni, — întrerupe cu seriozitate Iura. Legende muiereşti!

Nicolai Feodorovici priveşte la fiul lui, mic, puternic, arţăgos, încins strâns cu o curea roşie scoasă probabil de pe vreun ofiţer neamţ ucis, şi zâmbeşte cu bunătate.

— şi nu-s minciuni. Vrei să zici că acum suntem prost legaţi cu Pământul Mare? Noi, tovarăşe drag, acum şi „Pravda" şi „Izvestia" şi alte ziare chiar şi poşta o primim de dincolo în fiecare săptămână. Şi cu toate că le citim cu întârziere de vreo două săptămâni, totuşi ştim tot şi cum trăiţi pe acolo, şi ce faceţi şi cum aliaţii de după Lamânsa se scarpină în ceafă, şi cum înaintează Armata Roşie şi cum îi bate pe neamţ pe toate fronturile.

Partizanul bate pe umăr cu putere şi dragoste pe băiat, Aceasta se clatină sub lovituri, dar rămâne tot ţapân.

— Ce zici, nu-l aşa? „Basme muereşti"... Şi basmele trebue să ştii să le înţelegi, Arici Aricescul

Puterea cuvântului bolşevic

de G. GULIA

In popor se zice: iată un om adevărat, el se ţine de cuvânt, iar cuvântul său este drept. Este o laudă din cele mai mari.

Dar ea nu a putut fi auzită prea des, mai ales deatunci când societatea burgheză, împărţită în clase antagoniste, a încurcat şi a mutilat toate concepţiile despre cinste şi demnitate. In societatea burgheză, minciuna se bucură de recunoaşterea oficială a cercurilor conducătoare, — minciuna în numele şi în interesul scopurilor egoiste ale statului capitalist urât de popor.

Care este rolul partidelor şi al presei burgheze, care sunt scopurile şi sarcinile lor? Incercarea de a salva cu orice preţ capitalismul a cărui pieire este inevitabilă!... Dacă omul susţine o cauză nedreaptă, dacă el apără o cauză condamnată la pieire, acest om nu poate să nu mintă şi să nu recurgă la viclesuguri.

Poporul sovietic şi toate popoarele lumii iubesc şi preţuesc cuvântul bolşevicilor. Cuvântul unui bolşevic este un cuvânt plin de răspundere.

Presa bolşevică a fost crescută cu dragoste de Lenin şi Stalin. Importanţa presei bolşevice este deosebit de mare. Tov. Stalin ne învaţă: „presa trebue să crească nu cu zilele, ci cu orele, — ea este arma cea mai ascuţită şi mai puternică a partidului nostru".

A spune poporului numai adevărul — iată principiul de bază al presei bolşevice. Ea nu l-a ascuns poporului nici în cele mai grele zile pentru partid şi pentru Stat, şi în aceasta constă forţa noastră, forţa cuvântului bolşevic.

Cu ajutorul presei sale, Partidul bolşevic răspândeşte adevărul şi educă poporul. El vorbeşte cu poporul în această limbă clară şi scumpă inimii sale, în această limbă care îi înviorează toată fiinţa.

Bolşevicii slujesc poporului, trăiesc şi luptă pentru popor şi pentru fericirea lui. Ei au adus poporului libertatea, ei l-au scăpat de orice asuprire.

Incă în zorile mişcării revoluţionare din Rusia, marii conducători Lenin şi Stalin spuneau că clasa muncitoare este şi va fi nucleul creator al revoluţiei. In acelaş timp, politicienii burghezi şi presa lor minţeau, înjosind clasa muncitoare, negând posibilităţile ei creatoare şi susţinând teoria veşniciei orânduirii burgheze. Ce a ieşit până la urmă? Care a fost sentinţa vieţii? De partea cui a fost dreptatea? Numai şi numai de partea cuvântului bolşevic. Tot ce au scris bolşevicii în coloanele presei lor militante a fost confirmat în întregime de istorie....

In anii cei mai întunecaţi ai reacţiunii ţariste, Lenin şi Stalin credeau în victoria poporului nostru, credeau în iminenţa revoluţiei. Ei scriau despre acest lucru în coloa-

(continuare în pag. 4-a)

Cum mă ajută presa sovietică

Tovarăşe redactor,

Poporul rus a dat lumii o pleiadă strălucită de savanţi. Datorită politicii naţionale leninist-staliniste, numai în ţara Sovietică s'a putut realiza înflorirea ştiinţei şi culturii tuturor popoarelor ce locuesc în URSS.

Pentru a fi la curent cu realizările tehnice, cu experienţa stahanoviştilor sovietici, care în colective de producţie duc munca pe baza legăturii strânse a teoriei cu practica citesc publicaţii din specialitatea mea, cum sunt următoarele reviste: Revista de Fizică şi Tehnică, Revista de Fizică experimentală. Pe lângă aceste publicaţii de specialitate mai sunt abonat la mai multe reviste de interes general, ca Natura, Fizica în şcoală, Ştiinţa şi Viaţa, Tehnica pentru tineret. In ştiinţă stă puterea, Cultura şi viaţa, Bolşevic, etc.

Ele arată cum se introduce noua tehnică şi metodele socialiste de muncă în industrie şi laboratoare; cum se realizează întrecerile socialiste şi cum se pot împlini şi depăşi normele de muncă. Din ele învăţ cum se aplică critica şi autocritica, arma ascuţită a clasei muncitoare; cum sunt combătute ideile şi teoriile false ale ideologiei burgheze, reacţionare. Văd cum ştiinţa trebue să lucreze în interesele poporului şi să fie în strânsă legătură cu masele.

Toate aceste duc să înţeleg metode noi şi metodologii în învăţământ şi spre o atitudine nouă, socialistă, faţă de muncă şi o atitudine nouă faţă de bunul obştesc.

Prof. N. CALINICENCO
Rectorul Institutului
Politehnic Iaşi

Presa sovietică îmi este un preţios îndrumător în activitate

TOVARAŞE REDACTOR,

Mi-am dat tot interesul şi am învăţat limba minunatului popor sovietic, urmând cursurile de limba rusă din cadrul întreprinderii noastre, pentru a putea citi lucrările oamenilor sovietici, pentru a învăţa din presa şi literatura sovietică.

Am citit de foarte multe ori diferite articole din ziarul „Pravda" şi am văzut cum este oglindită în acest ziar, ca şi în toată presa sovietică, lupta şi munca dusă de eroicul popor sovietic, pentru refacerea industriei, pentru realizarea măreţelor construcţii ale comunismului.

In presa sovietică se oglindeşte întreaga activitate a oamenilor ce luptă şi muncesc, însuşindu-şi cea mai înaintată tehnică, obţinând succese ce într'un regim capitalist nu sunt posibile.

In munca mea de turnător, presa sovietică mi-a fost de un mare folos, întrucât din articolele citite, am putut să văd felul cum muncesc turnătorii sovietici, metodele întrebuinţate de ei în muncă, metode ce le-am aplicat şi în secţia noastră de turnătorie obţinând rezultate bune.

Datorită presei sovietice care luminează ca un far puternic drumul urmat de oamenii muncii, vom putea construi şi în ţara noastră un viitor fericit poporului muncitor.

FINCIUC NECULAI
turnător Atelierele CFR
Nicolina

Presa sovietică îmi este o preţioasă călăuză în muncă

Niciodată nu aş fi crezut că presa zilnică şi cea periodică poate să constitue un ajutor atât de preţios în munca unui om, cum îl constitue presa sovietică.

Din orice pagină, din orice articol şi chiar din orice rând al presei sovietice se desprinde hotărîrea dârză a omului nou, de a lupta şi de a munci pentru o viaţă mai bună, mai fericită, pentru o pace în toată lumea.

Presa sovietică contribue la formarea acestui om nou, învăţându-l cum să muncească mai bine şi mai cu folos pentru binele tuturor.

Personal, citind presa sovietică am reuşit să-mi complectez cunoştinţele în domeniul ideologic şi politic, iar din exemplul oamenilor muncii din Uniunea Sovietică, am reuşit să-mi organizez activitatea în aşa fel încât să dau un randament mai bun. Din examinarea metodelor de muncă a oamenilor sovietici prezentate prin presă mi-am dat seama cum trebue să muncesc mai cu folos în munca didactică şi cea ştiinţifică. Am învăţat în primul rând că atât predarea lecţiilor cât şi munca ştiinţifică trebue să fie legată de realităţi, de Planul Cincinal şi de Planul de electrificare a ţării. De asemeni am învăţat că în predare, lecţiile teoretice trebue să fie exemplificate prin aplicaţii numerice şi practice, pentrucă numai în felul acesta voi obţine rezultate mai bune. Experienţa din ultimii doi ani mi-a confirmat din plin acest lucru.

Din presa sovietică periodică de specialitate am învăţat deasemeni metode noi de cercetare ştiinţifică, în special în domeniul electrificării metode care aplicate practic m'au dus la rezultatele dorite.

Tot presa sovietică de specialitate a constituit şi constitue pentru mine un izvor nebănuit de inspiraţii pentru noi cercetări ştiinţifice, lucru pe care nu a reuşit să mi-l ofere niciodată nici o revistă burgheză.

Dr. Ing. N. V. BOŢAN
Profesor la Institutul Politehnic Iaşi

In cinstea aniversării Partidului

Realizări ale Sfatului Popular al oraşului Iaşi înfăptuite cu sprijinul Partidului

Puţine zile ne mai despart de măreaţa sărbătoare a oamenilor muncii din ţara noastră.

8 Mai, ziua când Partidul nostru drag împlineşte 30 ani de existenţă şi luptă, va prilejui o trecere în revistă a tuturor victoriilor realizate sub conducerea avantgardei clasei muncitoare.

Sfatul Popular al oraşului a înregistrat sub conducerea şi cu sprijinul Partidului, importante realizări în folosul celor ce zidesc prin munca lor, viitorul fericit al scumpei noastre Patrii.

72 STRAZI ELECTRIFICATE ŞI 846 INSTALAŢII LA STAŢIA DE AMPLIFICARE.

„Lampa lui Ilici" licăreşte astăzi — prin grija Partidului — pe încă 72 străzi din cartierele muncitoreşti ale Iaşului.

Altădată, primarii au lăsat în beznă cartierele muncitoreşti, manifestându-şi astfel ura neîmpăcată faţă de oamenii muncii.

Pe lângă electrificarea celor 72 străzi s'au mai făcut instalaţii de lumină la 319 locuinţe muncitoreşti.

*

La sfârşitul anului trecut, a fost instalată în oraşul nostru, o staţie de radioficare care deserveşte cartierele muncitoreşti Ilie Pintilie şi Galata.

Până în prezent sunt abonaţi la această staţie aproape 900 oameni ai muncii. Ei au astăzi posibilitatea să asculte cuvântul Partidului prin intermediul difuzoarelor instalate chiar în casele lor. Abonaţii staţiei de Radioficare din cartierul Ilie Pintilie şi Galata pot asculta astăzi, emisiunile speciale retransmise de Comitetul de Radio.

AU CRESCUT CADRELE SANITARE.

Sfatul Popular al oraşului — mergând pe linia trasată de Partid — a sporit simţitor, în ultima vreme, numărul şcolilor sanitare în oraşul nostru.

De unde în 1947 nu era decât o singură şcoală de surori de ocrotire, astăzi în oraşul Iaşi funcţionează 2 şcoli medii tehnice sanitare, 2 şcoli de surori de caritate şi un curs rapid de oficianţi sanitari.

Numărul elevilor acestor şcoli a crescut astfel:

In 1948 cu 500 la sută faţă de anul 1945, iar în anul 1951 cu 1800 la sută faţă de anul 1945.

Creşterea masivă a numărului cadrelor sanitare, dovedeşte cu prisosinţă grija Partidului nostru pentru sănătatea celor ce muncesc în fabrici şi pe ogoare.

10.198.450 LEI DISTRIBUIŢI IN CADRUL AJUTORULUI FAMILIAL DE STAT.

Grija şi sprijinul Partidului s'a îndreptat şi în direcţia ajutorării familiilor cu mai mulţi copii, prin iniţierea „Ajutorului Familial de Stat".

Dela 1 Mai 1950 şi până astăzi au fost distribuiţi 10.198.450 lei în cadrul „Ajutorului Familial de Stat". unui număr de 2330 familii din oraşul Iaşi.

AU CRESCUT SIMŢITOR NUMARUL BURSELOR ELEVILOR.

Şcolile din oraşul nostru şi-au deschis larg porţile pentru fiii oamenilor muncii şi ţăranilor muncitori, cărora astăzi prin grija permanentă a Partidului nostru, li se crează condiţiuni de învăţământ din ce în ce mai bune.

In anul şcolar 1948-49 s'au distribuit 3058 burse elevilor şcolilor din Iaşi; în anul şcolar 1949-50, 3845 burse; iar anul acesta 4148 burse, ele fiind repartizate astfel: 2063 burse pentru şcolile medii tehnice, 690 burse pentru şcolile elementare şi 1295 burse pentru celelalte şcoli medii.

*

Toate realizările enumerate mai sus au fost înfăptuite din iniţiativa şi cu sprijinul Partidului.

Iată de ce la 8 Mai, milioanele de constructori ai socialismului din ţara noastră, îşi vor afirma cu şi mai multă hotărîre adeziunea sinceră şi ataşamentul faţă de lupta Partidului nostru pentru Pace, bună stare, şi un viitor fericit.

Conferinţa de mâine din Aula Bibliotecii Centrale

Regionala Arlus-Iaşi organizează în ziua de mâine, Duminică 6 Mai în Aula Bibliotecii Centrale la ora 10 jum. dimineaţa conferinţa tov. Ion Dimitriu secretar al Comitetului de Partid oraşenesc.

D-sa va vorbi despre „Partidul clasei muncitoare, stegarul prieteniei cu marea Ţară a Socialismului".

După conferinţă, va urma un program artistic executat de ansamblul „Doina Moldovei".

176.000 lei economii la Palatul de Justiţie din Iaşi

In cinstea aniversării Partidului din ziua de 8 Mai 1951, salariaţii Justiţiei din Iaşi, conştienţi de importanţa acestei zile şi de eforturile comune ale clasei muncitoare din Republica noastră au realizat în cursul lunii Aprilie 1951 o serie de economii.

Astfel printr'o întrebuinţare raţională a curentului electric s'a realizat o economie de 39.000 lei, iar la apă o economie de 66.000 lei. In ceeace privesc furniturile de cancelarie s'au făcut economii în valoare de 56.000 lei.

Tov. îngrijitori au putut realiza deasemenea o economie de 15.000 lei la materialele de curăţenie.

In total în Palatul de Justiţie din Iaşi s'au realizat economii în valoare de 176.000 lei.

GH. VUZA
coresp.

Lumină electrică la Gospodăria Agricolă Colectivă Comarna

Prin grija conducerii Spitalului de Stat Nr. 1 Iaşi s'a instalat lumina electrică la Gospodăria Colectivă Comarna, pe care spitalul o patronează, urmând ca pe ziua de 8 Mai, să se dea drumul curentului electric.

In felul acesta muncitorii noştri au înţeles să cinstească aniversarea Partidului nostru drag, cu realizări şi depăşiri în producţie, care se încadrează în lupta oamenilor muncii de pretutindeni, pentru pace şi socialism şi împotriva atâţătorilor la un nou război.

RAICU TH.
coresp.

Un document care precizează punctul de vedere al Partidului Comunist din România faţă de Dictatul dela Viena şi faţă de instaurarea dictaturii legionare în Septembrie 1940

In ziua de 6 Septembrie 1940 a fost instaurată în ţara noastră dictatura legionaro-antonesciană.

Aceasta se întâmplă puţină vreme după ce la Viena imperialismul germano-italian răpise ţării noastre printr'un dictat Nordul Transilvaniei.

Situaţia era grea. Al doilea război mondial începuse. Nori grei acopereau şi cerul ţării noastre. In acel moment, forţele politice din ţara noastră îşi fixaseră poziţia faţă de problemele acute din acea vreme şi faţă de noul regim terorist al dictaturii legionaro-antonesciene.

Se ştie care a fost poziţia Partidului Naţional-Liberal condus de Dinu Brătianu. Pentru cei ce n'o cunosc, prezentăm declaraţia şefului acestui partid, făcută la procesul intentat fruntaşilor regimului Antonescu.

„După ce mareşalul Antonescu a luat conducerea Statului, m'a surprins că nu m'a chemat, şi atunci am cerut eu să-l văd pe mareşalul Antonescu... Cu acea ocaziune i-am spus că-i pot pune la dispoziţie persoane din Partidul Liberal, care-l pot ajuta".

Este deasemenea cunoscută declaraţia şefului fostului Partid Naţional Ţărănesc, Iuliu Maniu, care a declarat:

„... după ce a format guvernul, l-am întâlnit pe dl. mareşal. D-sa mi-a oferit să intre câţiva oameni de-ai noştri ca tehnicieni în guvern. In urma acestei audienţe, am admis ca 2-3 distinşi tehnicieni ai Partidului Naţional Ţărănesc să ia parte în guvernarea d-sale..."

Ceeace a rămas până azi necunoscut unora este poziţia pe care a ocupat-o avantgarda clasei muncitoare din România, Partidul Comunist din România, faţă de Dictatul dela Viena şi faţă de evenimentele din Septembrie 1940.

Această poziţie reiese din documentul publicat de Partidul Comunist din România la 10 Septembrie 1940, intitulat „Punctul nostru de vedere".

Textul acesta cuprinde aproape şapte pagini mărunt tipărite.

Pe coperta falsă a broşurii — şi se înţelege de ce s'a recurs la o copertă falsă— citim: „Strigoii", de Părintele Moţa, editura „Universul", 1940. Titlul „Strigoii", viza regimul de atunci. Editura era fictivă, deoarece nu Editura „Universul" din acei ani ar fi consimţit să tipărească un text al Partidului Comunist din România.

Din acest document reiese atitudinea Partidului Comunist din România faţă de Dictatul dela Viena.

In document se spune:

„Prin sentinţa imperialismului germano-italian dela Viena, imperialismul român n'a cedat Ungariei numai un teritoriu de circa 45.000 km. p., ci s'a supus jugului străin peste 1.000.000 de muncitori şi ţărani români.

A fost, oare, lovitura dela palat a Gărzii de fier, în frunte cu generalul reacţionar-fascist Antonescu şi cu „căpitanul" Horia Sima un protest contra acestei sentinţe şi a acceptării ei de către dictatura regală? Nu. Garda de fier a susţinut şi a cerut acceptarea sentinţei dela Viena... A spus-o însuşi Horia Sima, capul bandei gardiştilor, reprezentanţilor presei germane, afirmând că România legionară va face totul pentru Germania naţional-socialistă. Garda de fier uneltește deschis ocuparea României de către armata germană".

Constatând această stare de lucruri, Partidul Comunist din România indică în documentul citat calea ce duce la eliberarea Nordului Transilvaniei.

In document se spune:

„Trimitem un cuvânt de îmbărbătare muncitorilor şi ţăranilor români predaţi de imperialismul român jugului grofilor maghiari, şi îndemnăm la luptă unită cu muncitorii şi ţăranii maghiari sub conducerea Partidului Comunist din Ungaria, contra regimului de exploatare capitalisto-moşierească, reacţionară şi imperialistă de acolo. Numai prin lupta revoluţionară unită cu proletariatul maghiar, muncitorii şi ţăranii români din Ungaria vor dobândi eliberarea lor naţională. Iar lupta revoluţionar-eliberatoare a proletariatului şi a ţărănimii din România, sub conducerea Partidului Comunist din România, revoluţia populară victorioasă va face posibilă reunirea celor peste un milion de muncitori şi ţărani români, predaţi imperialismului maghiar, cu poporul muncitor din România, în România liberă.."

*

Acest document fixează poziţia Partidului Comunist din România faţă de atitudinea partidelor Naţional-Liberal şi Naţional-Ţărănesc, pe care o demască.

In document citim:

„Capitaliştii grupaţi în jurul Partidului Liberal al lui Dinu Brătianu şi cei din jurul Partidului Naţional-Ţărănesc al lui Maniu n'au făcut decât să se folosească de momentul culminant al compromiterii şi descompunerii dictaturii regale, pentru a revendica prada pierdută în favoarea clicii de capitalişti şi moşieri grupaţi în jurul regelui. Deaceea Dinu Brătianu şi Maniu, care, cu o zi înainte de lovitura dela palat, mai încercau să facă paradă democrată-burgheză, se declară a doua zi pentru susţinerea dictaturii militare gardiste a lui Antonescu..." ...„Teama de avântul mişcării revoluţionare p o p u l a r e, teama de revoluţia populară eliberatoare a poporului muncitor a făcut burghezia aşa zis democratică, liberală şi naţional-ţărănistă să susţină direct şi să participe la lovitura dela palat, de teamă că dictatura regală imperialistă urîtă de popor, nu va fi în stare să stăvilească avântul mişcării revoluţionare a poporului muncitor, ce se vestea apropiat. In acest scop, mai ales în acest scop s'a instaurat cea mai crunţă dictatură, dictatura militaro-gardistă a generalului reacţionar Antonescu, agent al imperialismului germano-italian".

Partidul Comunist din România, luând atitudine categorică împotriva dictaturii legionaro-antonesciene se sprijinea pe două forţe:

1) Forţa internă — Poporul muncitor din România, pe care-l cheamă să făurească „Frontul Unic Popular al celor ce muncesc pentru doborîrea tiraniei dictaturii militaro-gardiste".

2) Forţa externă — Lupta proletariatului internaţional în frunte cu citadela păcii, Uniunea Sovietică.

In document se spune că:

„Dictatura teroristă militaro-gardistă, şubredă dar periculos de provocatoare, e pregătită să servească drept avantpost unor... provocaţiuni războinice antisovietice. Deaceea mai mult ca oricând e nevoie nu numai de vigilenţa poporului muncitor, ci şi de munca neobosită pentru întărirea relaţiilor frăţeşti cu clasa muncitoare şi popoarele Uniunii Sovietice... Cu uriaşa ei putere militară, economică şi politică, prin unitatea morală şi politică a popoarelor sale, în jurul puterii sovietice, a Partidului Comunist (bolşevic), a tovarăşului Stalin, şi cu sprijinul revoluţionar al proletariatului din ţările capitaliste, Uniunea Republicelor Sovietice Socialiste va fi mai tare nu numai decât oricare stat capitalist, ci şi decât oricare bloc de state capitaliste".

Din document reiese că în Septembrie 1940, Partidul Comunist din România îşi punea ca sarcină imediată mobilizarea poporului pentru doborîrea dictaturii tiranice.

Dar în acelaş timp, Partidul Comunist din România îşi fixase şi sarcinile sale strategice. După ce înşiră revendicările imediate ale poporului, documentul arată că, în locul dictaturii militare, Partidul Comunist din România luptă:

„Pentru un guvern popular compus din reprezentanţii celor ce muncesc, care va duce o politică în interesul poporului muncitor şi se va bucura de încrederea poporului, care va realiza năzuinţele poporului muncitor — pacea stabilă prin sincera şi strânsa amiciţie cu ţara Socialismului, unica ţară care poate ocroti poporul nostru de nimicitoarea catastrofă a războiului.

Pentru republica democrată populară".

*

Fiecare cuvânt din acest document a trecut prin proba de foc a verificării practice.

Clarviziunea Partidului Comunist din România, vădită şi în acest document, îşi are explicaţia în faptul că acest Partid, care exprimă năzuinţele fundamentale ale poporului muncitor, se călăuzeşte în acţiunea lui de ştiinţa cea mai înaintată, de ştiinţa marxist-leninistă.

Istoria României înregistrează prin acest document singura poziţie justă luată de un partid politic — Partidul Comunist din România — într'un moment extrem de critic pentru poporul român şi independenţa sa naţională.

In zilele întunecate din Septembrie 1940, poziţia Partidului Comunist din România exprima vitalitatea poporului român şi trasa calea poporului muncitor spre zilele luminoase de azi.

Presa sovietică îndrumar preţios în munca şi lupta noastră de fiecare zi

(urmare din pag. I-a)

tutul Agrotehnic, Sfatul Popular, în şcoli.

La Atelierele CFR Nicolina, prin cercetarea presei sovietice — ziarul feroviarilor sovietici, „Gudoc" — s'a reuşit a se realiza organizarea lucrului în lanţ la secţia de vagoane, aceasta, atât la fixarea numărului de poziţii pe care trebue să le ocupe vagonul, cât şi la organizarea generală a vagonului.

LA COLŢURILE ROŞII, IN CLUBURI ŞI SALI DE LECTURA

La colţurile roşii ale cluburilor, în sălile de lectură, în bibliotecl, presa sovietică se află la loc de cinste. Ee este cerută spre a i se face lectura, de către tot mai numeroşi oameni ai muncii.

La clubul CDE, un grup de tineri foileta ziarul Izvestia, la debitul din Piaţa Republicii, o profesoară de limba rusă a cumpărat revista periodică „Krocodil", elevii şcolii de comerţ urmăresc în fiece săptămână rezultatele sportive din URSS, din ziarul „Sovietchi Sport".

„CE-AM INVAŢAT DELA ZIARISTUL SOVIETIC"

Funcţionarul Fifer I., dela Statul Popular Orăşenesc a cumpărat, nu de mult, volumul „Pentru Pace", în care sunt adunate articolele publicate de marele scriitor şi ziarist sovietic, Ilya Ehrenburg, în ultimii ani.

„Dela Ilya Ehrenburg — ne-a spus tovarăşul Fifer — am învăţat cum trebue să lupt pentru pace. M'a înflăcărat şi pe mine articolele lui entuziaste în care cânta şi glorifica pacea, dar în care îşi arăta în acelaş timp ura sfântă împotriva monştrilor de dincoace şi dincolo de ocean, care vor din nou să încendieze lumea.

Când am citit articolul „Primăvara noastră", am rămas mişcat de atâta bogăţie de imagini care te îmbărbătează la luptă pentru pace şi viaţă. Mai ales sfârşitul articolului:

„In faţa noastră mai stau multe greutăţi: povestea se spune repede, dar treaba nu se face repede. Iar cea mai mare dintre toate câte ar fi conceput vreodată oamenii — de a face ca fericirea să fie un bun al tuturor, deoarece omul adevărat nu poate fi fericit văzând în jurul său mizerie, durere şi nelinişte — este cea mai însemnată dintre toate. E grea această treabă. Dar există oare greutăţi care să-i descurajeze pe oamenii noştri? Primăvara poate fi timpurie sau târzie, senină sau ceţoasă; dar este în primul rând primăvară: ea este urmată de ogoare îmbelşugate şi roade de aur".

. . . . . .

Presa sovietică ne învaţă să luptăm pentru pace, ne îmbărbătează în lupta pentru pace, ne arată drumul care duce — aşa cum foarte plastic a subliniat Ilya Ehrenburg — spre primăvara senină urmată de ogoare îmbelşugate şi roade de aur.

ULTIMELE ȘTIRI

Presa sovietică despre lansarea împrumutului de Stat pentru desvoltarea economiei naționale a U.R.S.S.

MOSCOVA 5 (Agerpres). — Lansarea împrumutului de stat pentru desvoltarea economiei naționale a URSS se află în centru atenției presei sovietice.

Toate ziarele publică în prima pagină hotărîrea Consiliului de Miniștri al URSS, cu privire la lansarea împrumutului și condițiile de lansare, hotărîrea Biroului Consiliului Central al sindicatelor din URSS, cu privire la participarea organizațiilor sindicale la subscrierea împrumutului, precum și știri din diferite orașe și regiuni ale Uniunii Sovietice, arătând aprobarea entuziastă cu care oamenii muncii sovietici au primit această hotărîre a guvernului.

Pravda subliniază că împrumuturile lansate de Uniunea Sovietică sunt cu adevărat împrumuturi populare.

Ca toate împrumuturile precedente, lansate de statul sovietic, scrie Trud, organul Consiliul Central al sindicatelor sovietice, noul împrumut de Stat va fi un nou prilej de înflorire continuă a patriei noastre, de ridicare a nivelului de trai al muncitorilor.

Pravda publică tot în legătură cu noul împrumut de stat un articol al ministrului de finanțe al URSS, Zverev.

MARI MEETINGURI CONSACRATE LANSARII IMPRUMUTULUI DE STAT PENTRU DESVOLTAREA ECONOMIEI NAȚIONALE

LENINGRAD 5 (Agerpres). — După cum anunță Tass, în atelierele, întreprinderile, institutele de cercetări științifice și institutele de învățământ superior din Leningrad au avut loc mari meetinguri consacrate lansării împrumutului de stat pentru desvoltarea economiei naționale.

Oamenii muncii din Leningrad au primit cu un mare entuziasm vestea lansării împrumutului.

Constructorii de turbine și-au exprimat deasemenea hotărîrea unanimă de a subscrie la împrumut.

În atelierele uzinei „Kirov", în uzinele „Electrosila", „Electroaparat" și în alte întreprinderi, subscrierile la împrumut se desfășoară într'o atmosferă de vie însuflețire. Intelectualii din Leningrad au primit cu entuziasm hotărîrea guvernului cu privire la lansarea noului împrumut.

★

RIGA 5 (Agerpres). — După cum anunță Tass, oamenii muncii din RSS Letonă, au primit cu un uriaș avânt patriotic comunicatul cu privire la lansarea împrumutului de stat pentru desvoltarea economiei naționale a URSS.

Cu acest prilej în întreprinderile, instituțiile și colhozurile Republicii au avut loc mari meetinguri.

Meetingul dela uzina „Sarakana Zvaigzne" s'a transformat într'o puternică dmonstrație de luptă pentru pace.

Cu deosebit entuziasm subscriu la noul împrumut intelectualii din RSS Letonă, salariații Institutelor Academiei de Științe a RSS Letonă, ai teatrelor din Riga, scriitori, compozitori și artiști.

Puterea cuvântului bolșevic

(urmare din pag. II-a)

nele presei bolșevice legale și ilegale. Istoria a dovedit că bolșevicii au avut dreptate; ea a confirmat acest lucru prin biruința din Octombrie...

După triumful Marii Revoluții Socialiste din Octombrie, Lenin și Stalin au vorbit despre caracterul adânc popular al orânduirii sovietice, despre trăinicia ei de granit. Dar s'au găsit oameni cari preziceau sfârșitul puterii sovietice. Prezicerile lor nu s'au realizat! S'a dovedit odată mai mult că viața a fost și este de partea bolșevicilor!...

Prin marele său conducător Tov. Stalin, credincios prieten și tovarăș de luptă al lui Lenin, Partidul bolșevic a proclamat politica de industrializare a țării, politica de colectivizare a agriculturii, ca fiind singura politică justă și bazată pe realitățile vieții. În același timp, dușmanii noștri, cei dinăuntru și cei din afară, punându-ne bețe în roate preziceau prăbușirea noastră. Dar istoria a dovedit că cuvântul bolșevicilor este un cuvânt drept, iar cuvântul dușmanilor noștri nu merită o para chioară...

In toamna anului 1941, hitleriștii — detașament de asalt al imperialismului internațional — s'au apropiat de zidurile Moscovei. Presa mondială a burgheziei anunța pe față înfrângerea Statului Sovietic și îi număra zilele. Era aceeași obișnuită minciună, nerușinată și murdară.

Prin conducătorul său, partidul nostru a denunțat această minciună și a prezis prăbușirea regimului tâlhăresc al lui Hitler.

Presa bolșevică a educat poporul și armata lui în spiritul unei adânci încrederi în victoria cauzei noastre drepte. Pe front și în spatele frontului presa bolșevică insufla încredere oamenilor sovietici și îi chema înainte, spre victorie.

In timpul războiului, imperialiștii susțineau că un Stat multinațional ca Uniunea Sovietică nu va rezista loviturilor militare și se va dezagrega în părțile lui componente. Partidul bolșevic și presa lui au educat și educă în poporul sovietic sentimentul frăției între popoare. Prin conducătorul lor, bolșevicii au afirmat și afirmă că atâta timp cât această frăție există, niciun fel de dușman nu poate fi de temut pentru oamenii sovietici. Viața a dovedit în mod strălucit că bolșevicii au dreptate și că dușmanii noștri s'au făcut de rușine și de data aceasta.

Astăzi, când isteria războinică ia o amploare din ce în ce mai mare în statele imperialiste, presa bolșevică capătă o însemnătate deosebită. Oamenii simpli din întreaga lume sunt însetați de cuvântul adevărului care le deschide ochii asupra situației adevărate și le luminează calea luptei pentru libertate. Așa a fost, este și va fi numai și numai cuvântul bolșevic!

Dragostea nutrită de oamenii muncii din toată lumea pentru presa bolșevică este absolut firească.

Pentruce luptă presa noastră comunistă? Pentru interesele oamenilor muncii, pentru libertatea întregii omeniri muncitoare, pentru pace în lumea întreagă. Presa noastră educă popoarele în spiritul respectului reciproc și al frăției, în spiritul întăririi legăturilor culturale și economice între popoare. Presa noastră demască în mod consecvent pe atâtătorii la un nou război mondial și țintuește la stâlpul infamiei pe canibalii imperialiști. Ea îndeplinește o misiune înaltă, nobilă, care corespunde intereselor arzătoare ale omenirii.

In viața oamenilor sovietici presa joacă un rol uriaș. Presa bolșevică descoperă cu atenție mugurii comunismului în viața noastră de toate zilele. Ea popularizează tot ceeace naște mai bun realitatea socialistă. Și nu numai popularizează. Presa bolșevică organizează massele în vederea construirii comunismului. Ea este un admirabil organizator de massă, și în aceasta constă uriașa ei forță. Critica și autocritica mișcă înainte și presa noastră, iar în felul acesta cuvântul bolșevic capătă și mai multă greutate.

In lupta pentru pace, împotriva atâtătorilor la război, rolul presei bolșevice este uriaș. Deschideți orice ziar sovietic. Despre ce vi se vorbește acolo? Pentru pace! vă îndeamnă paginile ei. Pentru pace! proclamă fiecare rând al ei.

A lupta pentru pace înseamnă a iubi viața. A lupta pentru pace înseamnă a nutri un respect profund pentru omul simplu, indiferent de țara în care el trăește.

Presa noastră care poartă cu mândrie mărețul cuvânt PACE, luptă neostenit pentru o viață înfloritoare, purificată de miasmele capitalismului. Presa noastră este cel mai activ instrument în lupta pentru pace. Ea nu numai că demască și stigmatizează pe atâtătorii la război, îi învață pe oamenii muncii, îi învață cu răbdare și perseverență, cum să câștige bătălia împotriva forțelor negre ale războiului și cum să salveze cauza sfântă a păcii.

Intreaga oamenire muncitoare ascultă cu luare aminte cuvântul bolșevicilor, cuvântul presei bolșevicilor.

Astăzi, nu putem să nu ne amintim de ziariștii noștri, detașament glorios al intelectualității sovietice. În munca lor de toate zilele, departe de căminul lor, undeva în ținuturile polare, în Taiga, în deșerturile arzătoare, pe înălțimile înzăpezite, pe mare și în aer, ei își continuă munca lor admirabilă, pătrunsă de un patriotism fierbinte. Să ne amintim de anii războiului, când ziariștii sovietici munceau în primele linii ale apărării. Munca lor a fost totodată și luptă. Dar câți din ei, din admirabilii ziariști sovietici, nu și-au dat viața pentru Patrie? Ne plecăm în fața memoriei lor și jurăm să apărăm pacea în întreaga lume cu tot atâta jertfă de sine cum și-au apărat ei patria.

Există arme puternice și arme mai puțin puternice. Dar la toate, eficacitatea e limitată de spațiu și de obstacole. Cuvântul bolșevic bunăoară, arma cea mai ascuțită și cea mai nobilă — nu cunoaște limite și nu se teme de niciun fel de obstacole.

Există în lume fenomene a căror desvoltare nu are limite, deoarece viața nu poate fi concepută fără ele. Aceste fenomene sunt nemuritoare. Așa este raza soarelui, care ne aduce căldură. Așa este aerul și apa, cari întreține viața. Așa este primăvara, care înnoește natura. Așa este adevărul depe acest pământ. Și acest adevăr, adevăr măreț, este cuprins în cuvântul nostru bolșevic. In acest fapt stă fericirea cea mare a omenirii și forța de neînvins a puternicului cuvânt bolșevic, clar, simplu și plin de bărbăție. Iată dece el este nemuritor.

Din „Pravda", Nr. 125 (11.597) traduse de Institutul Româno-Sovietic filiala Iași

Astăzi, Sâmbătă 5 Mai 1951, orele 17

în sala

Teatrului Național

Sărbătorirea zilei Presei Sovietice

In cinstea zilei Partidului

Festivalul literar de eri după amiază

Ieri după masă a avut loc în sala Teatrului Național din orașul nostru un festival literar și artistic organizat de Filiala Iași a Uniunii Scriitorilor din R. P. R. festival închinat zilei de 8 Mai, ziua de aniversare a 30 de ani de existență și luptă glorioasă a Partidului nostru.

In fața unei numeroase asistențe formată din reprezentanți ai Partidului, din muncitori, elevi și studenți, din reprezentanți ai diferitelor instituții și autorități a luat cuvântul tov. A. Șahighian scriitor, directorul Teatrului Național, care a vorbit despre însemnătatea zilei de 8 Mai.

In continuare au citit apoi din operele lor, scriitorii ieșeni N. Țatomir, Ion Istrati, Sandu Faur, Șahighian, Sanda Ghinea Deasemenea tov. Onofrei Dumitru și Tr Ghițescu actori ai Teatrului Național au recitat versuri închinate Partidului.

In partea a doua a festivalului colectivul artistic al Teatrului Național a prezentat tabloul VI din piesa „Comuniștii" a lui N. Moraru și A. Baranga, festivalul încheindu-se cu un frumos concert dat de către ansamblul artistic popular „Doina Moldovei".

Fistivalul literar artistic organizat de către Filiala Iași a Uniunii Scriitorilor din R.P.R. a constituit o entuziastă manifestare a dragostei față de Partid de care dau dovadă intelectualii și oamenii de artă.

Guvernul american recompensează pe Franco

LONDRA 5 (Agerpres). TASS transmite:

Redactorul diplomatic al ziarului Daily Worker relatează că „în spatele guvernului englez, americanii discută în prezent chestiunea predării Gibraltarului lui Franco, drept recompensă pentru faptul că acesta din urmă va participa la planurile militare ale Uniunii Atlantice. La Washington se desfășoară negocieri între Webb, secretarul de stat adjunct al USA și Lequerica, ambasador al lui Franco în Statele Unite. La aceste negocieri iau parte și reprezentanți ai șefilor de stat major americani. Americanii intenționează să precizeze, în cursul acestor negocieri, condițiile participării lui Franco la pactul Atlanticului.

Se relatează în legătură cu aceasta că Eisenhower se isbește de dificultăți tot mai mari în crearea armatei europene, care afost anunțată cu atâta tămbălău; informațiile sale privitoare la „lipsa de conștiință civică și politică" a popu'ației din Europa Occidentală silesc pe șefii militari americani să conteze, într'o măsură și mai mare, în ce privește rezervele militare, pe Spania franchistă și pe Iugoslavia lui Tito.

Ambasadorul lui Franco la Washington a anunțat departamentul de stat că nu se poate pune problema aderării lui Franco la planurile de război ale Uniunii Atlantice până ce „nedreptatea istorică" în ce privește Gibraltarul nu este licihdată.

In cercurile diplomatice din Washington se declară că, după cum se pare, departamentul de stat va acorda lui Franco ajutor multilateral pentru a obține Gibraltarul în ciuda rezistenței guvernului englez".

Muncitorii dela o uzină atomică din Statele Unite au declarat grevă

NEW YORK 5 (Agerpres) — TASS transmite:

După cum anunță corespondentul din Oakridge (statul Tennesee) al agenției UNITED PRESS, la 1 Mai la uzina pentru osmoza gazelor a comisiei pentru energia atomică au declarat grevă peste 1.100 membri ai sindicatului muncitorilor din construcții afiliat la AFL. Muncitorii cer sporirea salariilor în raport cu costul vieții.

S'a cerut deschiderea unei anchete asupra activității statului major al lui Mc Artur

WASHINGTON, 5 (Agerpres)— FRANCE PRESSE transmite că în urma înfrângerilor suferite de trupele americane în Coreea, unii deputați cer cu insistență deschiderea unei anchete asupra activității statului major al lui McArthur. Astfel, deputatul democrat John Blatnik a cerut Marți în Camera Reprezentanților deschiderea unei asemenea anchete, insistând în special asupra cercetării activității generalului Willoughby, seful biroului de spionaj al statului major al lui McArthur.

Blatnik l-a acuzat cu vehemență pe Willoughby, declarând că acesta este răspunzător de „uriașa greșală făcută de McArthur în Decembrie, când fluviul Yalu, lângă frontiera între Coreea și Manciuria, a devenit o adevărată vale a morții pentru mii de soldați americani".

La Roma s'a deschis „Expoziția Păcii"

ROMA 5 (Agerpres) — Sub titlul „Lupta eroică a popoarelor pentru pace în operele celor mai buni artiști italieni", ziarul Unita face o dare de seamă asupra expoziției de arte plastice, organizată de revistele Rinascita și Vie Nuove, care s'a deschis recent la Roma. Operele expuse se inspiră din năzuințele spre pace care însuflețesc massele populare din toate țările și din lupta dusă de cea mai bună parte a omenirii pentru apărarea păcii.

Expoziția se bucură de un mare succes. 240 artiști expun 400 lucrări. Artiștii care și-au expus lucrările la această expoziție aparțin celor mai diferite curente în pictură și sculptură, dar totuși sunt însuflețiți de un ideal comun: lupta pentru pace.

Printre pânzele expuse este de menționat tabloul lui Pizzinato, dedicat luptătorii pentru pace Raymonde Dien, care anul trecut, spre a opri un transport de armament destinat agresorilor imperialiștii din Vietnam s'a aruncat în fața trenului.

„Expoziția păcii" va fi prezentată în toate centrele mari ale Italiei.

Industria și comerțul elvețian se află sub controlul american

BERNA 5 (Agerpres) — După cum anunță TASS, ziarele elvețiene publică declarația ministerului comerțului al U.S.A. în legătură cu faptul că începând de la 15 Mai a.c., toate cererile pentru eliberarea aprobărilor, pentru exporturi de mărfuri din Statele Unite în Elveția, trebue să fie însoțite de viza specială a autorităților americane.

Aceste vize vor fi acordate exploatatorilor americani de către secțiile de import și export de pe lângă serviciul comercial al departamentului economiei naționale. Scopul acestui amestec nerușinat al U.S.A. în afacerile interne ale Elveției este intensificarea controlului asupra comerțului exterior al acestei țări și al comerțului ei cu țările din Europa răsăriteană. Acest amestec a provocat indignarea în rândurile cercurilor progresiste din Elveția. In legătură cu aceasta, ziarul VOIX OUVRIERE a publicat un articol intitulat:

„Washingtonul ordonă Bernei"

Este limpede — scrie ziarul că industria și comerțul nostru se află de fapt sub controlul american. Aceasta ne situează în dependență de Washington. Ziarul cheamă la stabilirea unor bune relații comerciale cu țările din Europa răsăriteană, ceeace ar consolida economia elvețiană.

Americanii devin adevărații stăpâni ai Groenlandei

COPENHAGA 5 (Agerpres). — La Copenhaga a fost semnat un acord americano-englez cu privire la Groenlanda. Acordul urmează să fie ratificat de parlamentul danez.

Din textul comunicatului reiese că americanii devin adevărații stăpâni ai Groenlandei.

In comunicat se spune printre altele, că în Groenlanda vor fi create așa numite „zone de apărare" care vor fi puse sub conducerea autorităților americane.

Faptul că o clauză specială a tratatului acordă „libera circulație pe tot cuprinsul Groenlandei pentru autoritățile daneze" caracterizează cât se poate de bine acest tratat.

Trupele americane care se află Groenlanda sunt scutite prin tratat de impozite și de taxe vamale.

In preajma Festivalului Mondial al Tineretului

KARACHI 5 (Agerpres) — După cum anunță TASS, Ziarul Pakistan Times relatează că Federația Studenților din Pakistan a acceptat invitația Comitetului Internațional pentru organizarea celui de al 3-lea festival mondial al tineretului și studenților de a participa la festivalul care va avea loc la Berlin în August a.c.

Secretarul general al Federației Democrate a studenților din Pakistan a chemat toate organizațiile studențești și de tineret să desemneze reprezentanții care vor face parte din delegația Pakistanului la festivalul dela Berlin.

Evenimentele din Coreea

PHENIAN 5 (Agerpres) — După cum anunță TASS, în comunicatul din 4 Mai al Inaltului Comandament al Armatei Populare a R.P.D. Coreene, se arată că pe toate fronturile unitățile Armatei Populare în strânsă colaborare cu detașamentele de voluntari chinezi continuă să ducă lupte crâncene.

Unitățile Armatei Populare au respins toate atacurile inamicului provocându-i perderi grele în oameni și materiale.

Presa sovietică — stegar în lupta pentru pace, democrație și socialism

(urmare din pag. I-a)

— generalul Dittmar—Hitler, Churchill, Goebbels, Ruti, Guderian, — iată numai o parte din „portretele" cu ajutorul cărora satiricul sovietic i-a țintuit la stâlpul infamiei pe purtătorii de cuvânt ai reacțiunii mondiale, ai obscurantismului, ai imperialismului.

In clipa de față, veriga centrală în lanțul general al acțiunilor desfășurate în lupta pentru pace este campania de strângere a semnăturilor pe Apelul pentru un Pact al Păcii între cele cinci Mari Puteri și de demascare a atâtătorilor la război, imperialiștii americano-englezi, cu slugile lor social-democrații de dreapta și titoiștii.

Unind laolaltă sutele de milioane de luptători pentru pace, fără deosebire de vederi politice sau religioase, — presa democrată din toate țările, urmând exemplul presei sovietice, îndeamnă cele mai largi masse pe calea luptei curajoase și hotărîte pentru pace în lumea întreagă, pentru democrație și socialism, conduce popoarele pe calea păcii și a fericirii.

Trăiască presa sovietică, stegar în lupta pentru pace, democrație și socialism!

BIBLIOTECA UNIVERSITĂȚII IAȘI

ANUL 49 Nr. 1409

4 PAGINI 4 LEI

OPINIA

ZIAR POPULAR COTIDIAN

Marți 8 Mai 1951

ABONAMENTE
Lei 360 . . . . . 3 luni
Lei 1200 Intreprinderi, Autorități pe un an

Atelierele tipografice
IAȘI Str. ȘTEFAN CEL MARE 50-52

Redacția
IAȘI. Str. Cuza Vodă, 1 (etaj)
Administrația
IAȘI, Str. Cuza Vodă 1

TELEFOANE
REDACȚIA Nr. 1209
ADMINISTRAȚIA Nr. 2042
TIPOGRAFIA Nr. 1210

Aplicarea metodelor sovietice, factor important în realizarea și depășirea sarcinilor din Plan

Pentru a cinsti cum se cuvine cea de a 30-a aniversare a Partidului clasei muncitoare din țara noastră, oamenii muncii din fabrici și uzine, de pe ogoare și din birouri au desvoltat larg întrecerea socialistă, punând toată priceperea lor de muncă în lupta pentru îndeplinirea sarcinilor ce le revin din Plan.

Nu a fost om al muncii care să nu-și fi arătat dragostea și devotamentul lui față de Partid, înzecindu-și eforturile pentru a aduce în dar de ziua Partidului cât mai multe realizări, cât mai multe victorii în lupta pentru făurirea unui trai mai bun întregului popor muncitor.

Peste tot, focul întrecerii socialiste, sprijinul și îndrumarea dată de către Partid oamenilor muncii, a făcut să iasă la iveală noi metode de lucru, a făcut ca inițiativa creatoare a masselor să descopere noi rezerve care până acum nu fuseseră întrebuințate.

Urmând experiența Partidului Comunist (bolșevic) al Uniunii Sovietice, Partidul nostru a educat și îndrumat massele de muncitori inspirându-le dragostea de Patrie.

In puternicul avânt al activității creatoare a celor ce muncesc, în atitudinea lor socialistă față de muncă, precum și în sentimentul datoriei față de Patrie se exprimă clar spiritul nou insuflat de Partid, oamenilor care își pun toate forțele, aptitudinile și cunoștințele lor în slujba măreței cauze a construirii socialismului.

Desvoltarea conștiinței noi față de muncă exprimându-se în avântul uriaș luat de întrecerea socialistă, este rezultatul acțiunii intense depuse de Partidul nostru, pentru educarea oamenilor muncii în spiritul devotamentului nețărmurit față de interesele întregului popor.

Participând în mod activ la întrecerea socialistă în cinstea celei de a 30-a aniversări a Partidului, muncitorii și tehnicienii au dovedit dragostea și devotamentul lor față de Partid, descoperind noi rezerve pentru ridicarea continuă a productivității muncii și pentru mărirea producției.

Aceasta se poate vedea pe deplin din frumoasele realizări ale muncitorilor din întreprinderile orașului nostru, succese ce sunt strâns legate de lupta pentru făurirea unui trai fericit întregului popor muncitor.

Că muncitorii dela fabrica Țesătura au primit sprijinul Partidului în buna desfășurare a întrecerii socialiste, ne dovedesc pe deplin rezultatele.

Cei 132.000 metri pânză peste plan lucrată de muncitoarele din secția țesătorie sunt o vie mărturie a sprijinului acordat de Partid pentru însușirea celor mai bune metode de lucru, metodele stahanoviștilor sovietici.

Deasemeni la filatură muncitorii au produs în cinstea zilei de 8 Mai 100.000 kg. fire peste plan.

Pentru obținerea acestor rezultate organizația de Partid a fabricii Țesătura a sprijinit din plin inițiativa creatoare a muncitorilor.

A fost pusă în aplicare metoda „Marșrut" la un număr de 170 războaie, metoda Covaliov la un număr de 96 de războaie. Prin metoda Cotlear au fost calificați la locul de producție peste 200 muncitori din secția țesătorie și filatură.

O atenție deosebită a fost dată de către organizația de Partid aplicării și extinderii metodei Ninei Nazarova de preluare a mașinilor pe bază de contract socialist.

Dela 60 de mașini câte erau preluate pe bază de contract la începutul lunii Aprilie, în prezent sunt 147 mașini.

Aceasta ne dovedește interesul și sprijinul acordat de Partid extinderii acestei metode care asigură prelungirea vieții mașinilor.

La Atelierele CFR — Nicolina deasemeni inițiativa creatoare a masselor a fost sprijinită din plin de organizația de Partid.

Aceasta ne dovedește realizările peste plan a muncitorilor din Ateliere, depășirea planului la locomotive cu 9 la sută și la vagoane cu 10,98 la sută.

Valoarea lucrărilor executate peste plan în cinstea zilei Partidului a trecut de suma de 6 milioane lei.

Numai tovarășul Macri Constantin cu echipa lui de instalații a realizat o economie de 130 mii lei întrebuințând materiale recuperate la instalarea unei conducte aeriene.

La depoul CFR Iași deasemeni aplicând un regim sever de economii muncitorii în frunte cu mecanicul Popa Neculai au realizat economii de peste 8 milioane lei.

Dar nu peste tot inițiativa și avântul creator a fost sprijinit în suficientă măsură.

Astfel la fabrica Victoria deși sunt muncitoare care reușesc să obțină succese frumoase cum este țesătoarea Sion Maria care depășește zilnic norma cu peste 40 la sută sau Pleșcan Ana care obține la fel rezultate bune, nu s'a luat nici o măsură din partea organizației de partid și a comitetului sindical, pentru a se extinde experiența acestor muncitoare fruntașe, după metoda inginerului sovietic Covaliov.

AL. RADU

(Continuare în pag. 3-a)

Campania însămânțărilor de primăvară se apropie de sfârșit

După datele primite de Ministerul Agriculturii a fost însămânțată, până la data de 3 Mai, o suprafață de 5.435.955 ha.

In frunte se găsesc regiunile: Buzău, Stalin, Gorj, Mureș, Hunedoara și Vâlcea care au realizat peste 95 la sută din plan.

Au rămas în urmă regiunile: Ialomița Teleorman și Dolj.

Sfaturile Populare din aceste regiuni trebue să ia urgente măsuri pentru a termina în cel mai scurt timp însămânțările și pentru a trece la măsurile de întreținere a culturilor ca: plivitul și prășitul.

In cinstea aniversării Partidului

147.000 kw. peste plan la ETACS

Zilele acestea a avut loc o adunare festivă la ETACS unde muncitorii, tehnicienii și inginerii noștri și-au manifestat cu entuziasm dragostea lor față de partid și conducătorii lui.

Tov. Gribincea D-tru a făcut o scurtă dare de seamă asupra realizărilor obținute, în cinstea zilei Partidului.

Astfel, numai până în seara zilei de 3 Mai Serviciul Electricității a depășit producția normală cu 147.000 kw, Transportul Comun cu 8500 km. peste plan realizându-se în acelaș timp în afară de acestea și economii în diverse compartimente de 121.000 lei. Toate atelierele și compartimentele de producție au depășit angajamentele luate, fapt care a determinat evidențierea majorității muncitorilor noștri.

Luând cuvântul tov. Flocea Alexandru a arătat că această muncă trebue să fie intensificată.

Tov. Cojocaru Emanoil, directorul intreprinderii, a propus și lămurit necesitatea de a mări mâna de lucru la turnarea unei noi fundații, pentru un grup electrogen acționat de un puternic motor Diesel de 2800 H.P ce trebue să intre în exploatare chiar anul acesta și să furnizeze energia electrică necesară forțelor de producție și iluminatului public, peste putința utilizată actualmente. Acesta să ne fie răspunsul față de cei care amenință pacea, astfel să ne manifestăm dragostea față de Partidul nostru, față de prietena noastră U.R.S.S., astfel să ne alăturăm luptei pentru pace și eliberare națională dusă de tovarășii noștri coreeni.

Apoi tov. Scutelnicu Petru muncitor mecanic și-a luat angajamenul să muncească voluntar în afara orelor de producție la turnarea acestei fundații, gest care a fost urmat de 106 muncitori.

Iată cum înțeleg muncitorii din întreprinderea ETACS să sprijine Partidul: muncind pentru construirea socialismului în țara noastră.

M. POSTUDOR
coresp.

Alte inovații la Fabrica „Țesătura"

Avântul Intrecerii în cinstea celei de a 30-a aniversări a Partidului a dat posibilitate oamenilor muncii să descopere noi metode de lucru, metode care vin să contribue la îndeplinirea cu succes a sarcinilor ce le revin din plan.

Astfel, la fabrica Țesătura de mult timp pompa dela aparatul de umiditate funcționa defectos datorită instalației pe care o avea.

Muncitorul Katz Max — sprijinit de Organizația de Partid și de ceilalți tehnicieni a reușit să modifice instalația pompei, asigurând în felul acesta condiții mai bune de muncă. S'a realizat totodată și o economie la curentul electric în valoare de 3600 lei zilnic.

Deasemeni strungarul Ghelmette Filip ajutat de Vilchin Alfons și Vizitiu Ion au confecționat un cap de susținere a axei cu freze. Confecționarea acestui cap de susținere a axei dă posibilitate mașinii să lucreze cu două freze pe două axe paralele.

In felul acesta randamentul crește cu 100 la sută iar munca este îndeplinită de un singur om.

Aceste două inovații ale muncitorilor dela fabrica Țesătura ne dovedesc că muncitorii au pus tot elanul și tot avântul creator pentru a întâmpina ziua Partidului cu noi victorii în lupta pentru Plan.

Noi economii la Cooperativa 1 Mai

Zilele acestea a avut loc în cadrul unei adunări generale la Cooperativa 1 Mai darea de seamă asupra rezultatelor întrecerii socialiste în cinstea celei de a 30-a aniversări a Partidului.

Cu această ocazie au fost evidențiați un însemnat număr de muncitori, care au realizat în cinstea acestei mărețe sărbători însemnate depășiri de normă.

Astfel în secția lingerie echipele conduse de tov. Găină Ecaterina și Grigorovici Maria au depășit sarcinile ce le revin din plan cu 39 la sută.

In mod deosebit s'au evidențiat următoarele muncitoare din aceste echipe: Gherman Anuța care a realizat o depășire a normei de 19 la sută, Mihailovici Greta cu 15 la sută, Vârlan Lucia cu 15 la sută, și Baciu Carolina tot cu 15 la sută.

La secția de croitorie bărbătească au realizat depășiri de normă Pintilie Virginia, Roșu Itic și Gherșin Marcu cu câte 110 la sută fiecare.

In lucru de calitate s'au evidențiat tov. Gavrilovici Ana, Marcu Avram și Tescu Vasile care au făcut lucru de calitatea I-a în proporție de 90 la sută.

Deasemeni muncitorii cooperativei 1 Mai au mai realizat o economie de 33960 lei.

JEAN RIVEN
coresp.

Importante economii prin întărirea gospodăriei chibzuite

Antrenați în întrecere socialistă în cinstea celei de a 30-a aniversări a Partidului, salariații Agenției M.A.T. Iași, au trecut la întărirea gospodăriei chibzuite în întreprindere și a disciplinei.

Datorită acestor obiective care au constituit elementele de bază ale întrecerii socialiste, salariații Agenției M.A.T., au realizat în cinstea zilei de 8 Mai o economie în valoare de 634 mii lei.

ATANASIU MARIA
coresp.

Calificare la locul de producție

In urma angajamentelor luate în cinstea zilei de 8 Mai, muncitorii și funcționarii Cooperativei de producție I.O.V.R. „23 August" au înregistrat importante realizări în producție și anume:

Planul de producție a fost depășit în întregime cu 23 la sută, iar calitatea produselor îmbunătățită sută la sută.

S'au realizat economii în valoare de 93.000 lei la aprovizionările locale cât și la întrebuințarea completă a materiilor prime afectate tuturor secțiilor de producție înlăturând deșeurile.

La secția fabricarea nasturilor de sidef au fost montate încă un număr de 5 mașini dând astfel posibilitate de încadrare în producție încă unui număr de 12 invalizi și văduve.

Deasemeni prin grija conducerii cooperativei, un număr de 29 muncitori urmând regulat cursul de pregătire profesională au obținut calificarea profesională la locul de muncă, devenind parte din ei chiar tehnicieni.

Conștienți de angajamentele luate cât și de importanța realizării acestor angajamente cu ocazia măreței zile de 8 Mai, ziua aniversării gloriosului nostru Partid, funcționarii Coop. 23 August contribue alături de marile intreprinderi și uzine la făurirea unui trai mai fericit și un viitor mai luminos al oamenilor muncii.

LEIBOVICI SERGIU

Depășirea angajamentelor la Fabrica C.A.M.

Pentru a întâmpina cu cinste cea de a 30-a aniversare a Partidului, muncitorii, tehnicienii și funcționarii dela fabrica C.A.M. șiau luat angajamentul să îndeplinească planul de lucru până la 8 Mai cu patru zile înainte de termen, adică până la 4 Mai.

Deasemeni, tot până la această dată muncitorii fabricii C.A.M. și-au luat angajamentul de a realiza o economie în valoare de 300 mii lei.

Datorită sprijinului acordat de Partid precum și a noii atitudini socialiste față de muncă, muncitorii au reușit în cinstea aniversării Partidului să depășească angajamentele luate. Astfel până la 4 Mai ei au depășit planul de lucru cu 8,3 la sută iar la economii de materiale au realizat suma de lei 322.433, depășind și aici angajamentul luat.

DRAGOI ALEX.
coresp.

In numele vieții și al păcii!

Ufederistele din orașul și regiunea Iași participă cu entuziasm la campania de strângere a semnăturilor pe Apelul Păcii

Femeile din orașul și regiunea Iași, încadrate în U.F.D.R. participă cu entuziasm la campania de strângere a semnăturilor pe Apelul Consiliului Mondial al Păcii.

Numărul activistelor U.F.D.R. care iau parte în echipele ce strâng semnături pe Apelul Păcii este de 2231, dintre care 460 sunt responsabile de echipe.

Dar ufederistele din orașul și regiunea Iași s'au evidențiat și prin organizarea unei bune agitații vizuale. In oraș, ufederistele au întocmit șase panouri conținând citate din Apelul Păcii, precum și un număr de 38 lozinci. Deasemeni femeile din regiunea Iași, încadrate în U.F.D.R. au întocmit numeroase panouri și fotomontagii prin care se popularizează munca pașnică creatoare a popoarelor din Uniunea Sovietică și a celor din țările de democrație populară și se demască acțiunea atățătoare la război a imperialiștilor americani și englezi.

In decursul ultimei luni, ufederistele din regiunea Iași au ținut 460 conferințe la Căminele Culturale sătești, — arătându-se importanța deosebită a semnării Apelului pentru Pace.

In gazetele de perete cetățenești și cele ale organizațiilor U.F.D.R., activistele U.F.D.R. au scris în ultima lună peste 100 articole, tratând diferite probleme legate de cauza nobilă a păcii.

Conștiente de rolul ce îl au ca activiste hotărîte în frontul păcii, ufederistele din comuna Dumești, raionul Iași au demascat pe chiaburul Ioan Adam care a refuzat să semneze Apelul Păcii, dovedindu-se a fi unealta mârșavă a dușmanilor vieții, imperialiștii americani și englezi.

Din activitatea sindicaliștilor Justiției Iași în lupta pentru Pace

Potrivit angajamentelor luate de salariații Justiției Iași de a întări semnăturile lor pe Apelul pentru încheierea unui Pact al Păcii, prin noi succese în muncă, rezultatele activității din cursul lunei Aprilie dovedesc hotărîrea de luptă pentru îndeplinirea planului, pentru pace

Conștienți fiind că prin activitatea lor apără legile Republicii Populare Române și inclusiv cuceririle clasei muncitoare împotriva dușmanilor de clasă și a uneltelor lor, activitatea sindicaliștilor în cursul lunei Aprilie a.c., marchează îndeplinirea cu succes a planului de muncă, — prin reprimarea neîntârziată a sabotorilor și a tuturor celor ce se pun deacurmezișul în calea construirii socialismului și a păcii.

Toți sindicaliștii și-au îndeplinit lucrările înainte de termenul fixat.

In dorința de a se înarma cu cunoștințele necesare pentru demascarea imperialiștilor ațâțători la un nou război, sindicaliștii instituției, în cadrul clubului, citesc în colectiv sau prelucrează referate cu tema luptei pentru pace.

Deasemenea în dorința de a lămuri massele și a arăta adevărata față a imperialiștilor care caută ca printr'un nou măcel să înrobească lumea, echipe formate din 30 de sindicaliști și membri ai comitetului de luptă pentru pace activează pe teren în sectoarele repartizate.

V. CORNEANU
Președintele Comitetului de luptă pentru pace Justiția Iași

„Pentruca să crească în orașul nostru construcțiile păcii și socialismului"

Tovarășe redactor,

In întreg orașul nostru — și în deosebi în cartierele muncitorești, urmele războiului nu s'au șters încă. Dar pe zi ce trece, orașul se schimbă vindecându-și rănile pricinuite de criminalii însetați de sânge. Orașul se trezește la viață nouă, prin eforturile a zeci de mii de cetățeni conștienți. Fiecare grădină amenajată, fiecare casă reparată, fiecare stradă electrificată, oglindește aspectul muncii creatoare.

Toți acei care în mod voluntar și conștient aduc contribuția lor prețioasă la schimbarea aspectului orașului sunt demni și hotărîți partizani ai păcii. Ei au semnat Apelul pentru un Pact al Păcii și alături de ei am semnat și eu, ca o dovadă a voinței de a-mi manifesta sentimentul responsabilității de care sunt pătruns.

Semnătura pe Apelul Păcii constitue angajamentul pe care mi l-am luat în fața cetățenilor, acela de a-mi înzeci eforturile pentruca în orașul nostru să crească cât mai repede amenajările și construcțiile păcii și socialismului.

A. CRIPS
Vice-președinte al Comitetului Executiv al Sfatului Popular al orașului Iași.

„Pentru ca să nu se mai repete ce am îndurat"

Tovarășe redactor,

Războiul mi-a produs numai dureri și chinuri. Am fost nevoită să umblu prin toată țara, cu doi copilași, suferind de foame și mizerie. Căutam un loc unde să mă adăpostesc, dar peste tot era numai ruină și bombardamente.

Când m'am reîntors acasă am găsit toată gospodăria distrusă.

Pentru ca să nu se mai repete ce am îndurat și ce au suferit oamenii din întreaga lume am semnat din toată inima Apelul Consiliului Mondial al Păcii, luându-mi angajamentul de a întări semnătura prin succesele în producție.

IOSUB ELENA
salariată C.A.M.

Cronica plastică

Galeria permanentă de Arte Plastice din Iaşi

În cinstea celei de a 30-a aniversări a Partidului, pictorii şi sculptorii din Iaşi şi din centrele muncitoreşti din Moldova au inaugurat Galeria permanentă de Arte Plastice, deschisă în sala Consiliului Regional Sindical.

Numeroasele lucrări expuse, tablouri în ulei, pastel şi aquarelă, desene în cărbune şi creion, sculpturi şi gravuri, arată că plasticii din Iaşi şi din centrele muncitoreşti ale Moldovei au pornit cu avânt la muncă, străduindu-se sub îndrumarea Partidului, să creeze un număr cât mai mare de lucrări artistice, care să educe masele în lupta pentru pace şi socialism, prin temele tratate, prin figurile de luptători hotăriţi pentru pace şi socialism pe care le înfăţişează.

Galeria permanentă de Arte Plastice, deschisă în oraşul nostru, este nu numai expresia recunoştinţei plasticilor ieşeni faţă de Partidul nostru drag, care le-a dat posibilitatea de a munci liber şi le-a creat condiţiile necesare desvoltării lor artistice, dar ea este şi un succes remarcabil al tinerii noastre plastice pe drumul realismului socialist, ea arătând străduinţele pictorilor şi sculptorilor noştri de a face din arta lor armă de luptă în construirea socialismului în ţara noastră.

Succesele obţinute de plasticii ieşeni se datoresc în primul rând temelor alese: momente din lupta poporului nostru pentru scuturarea regimului de cruntă exploatare burghezo - moşieresc („1907" de N. Popa), momente din lupta de eliberare a proletariatului rus („Octombrie 1917" de P. Vidnievschi), aspecte din lupta oamenilor muncii din ţara noastră pentru construirea socialismului (tabloul „Aplicarea metodelor agrotehnice avansate" de M. Cămăruţ, tabloul „Atelierul colectiv" de P. Vidnievschi, sculptura lui E. Bârleanu „Recoltă bogată în urma tractorului").

Probleme importante le ridică îndeosebi lucrările de compoziţii, atât prin temele tratate, cât şi prin interpretarea lor, dovedindu-se încăodată importanţa corelaţiei dintre fond şi formă. Un subiect valoros nu poate fi valabil decât tratat în mod adecvat, cu mijloacele artistice care să-l pună în lumină. Neînsuşirea suficientă a tehnicii, lipsa de măestrie artistică, duce implicit la nereuşita lucrării de artă. Stângăciile artistice, studierea insuficientă a temei, duce la scăderea considerabilă a valorii lucrării în cauză.

Pictorul ieşan N. Popa, în compoziţia „1907", şi-a propus ca scop prinderea unui moment semnificativ din răscoala ţărănimii exploatate, împotriva ciocoilor Furtuna revoltei oglindită puternic pe feţele hotărîte şi întunecate ale răsculaţilor, este şi mai intens accentuată de artist prin crearea unui fond întunecat, cu un cer mohorât, sumbru. Realizat în cea mai mare parte din punct de vedere al desenului şi al coloritului, figurile respirând viaţă şi hotărîre de luptă, sete de răzbunare, tabloul este cu adevărat un succes al plasticei ieşene. Pentru a-i da un şi mai pronunţat caracter al veridicităţii, pictorul — întrucât lucrul este posibil — va trebui să diminueze caracterul de nehotărîre momentană a personagiului feminin, retuşându-i încordarea braţului stâng, care parcă ar cere oarecum îndurare.

Lucrarea în ulei a pictorului

N. Popa: „1907"

Mihai Cămăruţ „Aplicarea metodelor agrotehnice avansate" este deasemeni un succes al plasticei ieşene, arătând orientarea justă a artiştilor noştri către viaţă, participarea lor la lupta comună pentru construirea socialismului în ţara noastră.

Dacă tema este profund valabilă, felul în care a fost tratată arată însă că pictorul nu a studiat-o suficient, nereuşind să situeze personajele în mediul respectiv, mediu care a fost redat, schematic, numai prin costume şi un colţ de afiş reprezentând un tractor. In genere, datorită şi faptului că feţele personagiilor nu exprimă bucuria şi setea de viaţă la vederea şi studierea bogatelor spice de grâu obţinute prin aplicarea metodelor agrotehnice sovietice, tabloul pare a nu fi fost lucrat suficient, a nu fi fost aprofundat. Dacă într'adevăr, coloritul e viu şi bogat, din felul în care se prezintă lucrarea artistul pare a nu acorda toată atenţia cuvenită documentării şi construcţiei la desen. In ansamblu însă, tabloul — aşa cum am mai spus — arată că Filiala din Iaşi a Uniunii Artiştilor Plastici a păşit spre o rodnică activitate.

In ceeace priveşte tabloul lui P. Vidnievschi, „Octombrie 1917", el reuşeşte să se impună prin armonia culorilor, dar tehnica iconografiei nu se potriveşte cu realismul profund şi vigoarea subiectului. Pe viitor, pictorul va trebui să caute a da mai multă expresivitate şi realism figurilor, cum reuşeşte în parte în „Autoportretul" expus.

In portretistică, un succes remarcabil este tabloul lui Dan Hatmanu „Dr. Petru Groza", lucrarea în pastel reprezentând un copil cu un abecedar, a lui Hruşca Leon, intitulat „Darul lui scump!", precum şi lucrarea aceluiaş pictor „Ucenici". Dacă tov. Hruşca Leon reuşeşte să creeze portrete valabile în pastel, un insucces vădeşte a-l avea în lucrările în ulei. Un exemplu în acest sens este portretul „Tractorist", nereuşit din punct de vedere al coloritului.

O problemă deosebită, este aceea a peisajului. In genere, pictorii noştri abordă cu multă uşurinţă acest gen, datorită faptului că el cere „mai puţină muncă artistică". Această interpretare este însă fundamental greşită, întrucât peisajul pretinde aceeaşi măestrie artistică pe care o necesită crearea unor lucrări artistice de mai largă respiraţie, cum ar fi o compoziţie, spre exemplu. In acest sens, peisajele lui O. Briese, luminoase şi pline de viaţă, odihnitoare şi atractive, nu dovedesc însă suficientă muncă, primul plan al tablourilor fiind cu totul neglijat. In munca de viitor, pictorul va trebui să acorde o mai mare atenţie tehnicii întrebuinţate, pentru a evita petele decorative din unele tablouri. Va trebui să fie mai insistent în muncă, fără ca prin aceasta să piardă însă din spontaneitate.

Un succes remarcabil în acest gen l-a obţinut pe merit pictorul Petru Hârtopeanu, care a înţeles să trateze subiecte valabile, să selecţioneze just aspectele din natură şi să le aleagă pe cele mai semnificative, legate de om şi de muncă. Remarcabile sunt în acest sens, mai ales următoarele tablouri ale sale: „Peisaj industrial", „Iaşul văzut din Tătaraşi", „Bojdeuca lui Creangă" şi „Peisaj din Ciurea".

Mihăilescu Craiu, participând la Galeria permanentă de Arte Plastice din Iaşi cu lucrările „Peisaj de iarnă din Iaşi" şi „Spre fabrică", arată că încearcă să abordeze teme legate de muncă. Slabul succes al acestuia, ca şi insuccesul pictorului Alupi, se datoreşte lipsei de corelaţie dintre fond şi formă, folosirii metodei decadente impresioniste în tratarea unor teme valabile.

De insuficientă aprofundare a temelor, de tratare fugitivă a subiectelor, a dat dovadă atât pictorul C. Agafiţei şi M. Dăscălescu, cât şi Gh. Iliescu din Roman, ultimii doi neacordând atenţia necesară desenului şi făcând mari greşeli în păstrarea proporţiilor portretistice.

Remarcabile sunt tablourile lui Grigore Popovici, reprezentând flori, datorită îndeosebi luminozităţii şi coloritului bogat, precum şi „Peisajul ieşan" al pictorului N. Popa.

In desen — gen căruia plasticii ieşeni îi acordă atenţia cuvenită — s'au remarcat N. Popa („Ciobănaş"), I. Popovici cu portretele muncitorilor tipografi V. Vasiliu şi Axinte Berzoi, ca şi portretul lui Puiu Simionescu interpretând un rol din piesa lui Mihai Davidoglu „Minerii", precum şi Ana Bălănescu.

Lucrări reuşite în gravură expune pictorul Naum din Brăila.

Luptând pentru a-şi însuşi temeinic metoda realismului socialist, înarmându-se cu arma cunoaşterii şi interpretării fenomenelor în spiritul clasei muncitoare, marxism-leninismul, plasticii ieşeni şi cei

E. Bârleanu: „Creangă povestind"

din celelalte centre ale Moldovei vor reuşi să îmbogăţească pe viitor Galeria permanentă de Arte Plastice cu lucrări care să fie arme şi mai puternice în lupta pentru pace şi socialism.

TRAIAN ŢANEA

CARNET

CETATEA DE FOC

piesa lui M. Davidoglu va fi reprezentată în curând pe scena ieşană în regia lui N. Bucevschi.

Rolul principal va fi jucat de G. Popovici. Acelaşi rol este interpretat în prezent la Bucureşti, de către Şt. Ciobotăraşu.

LA IAŞI

In 1946 s'a sărbătorit semi-centenarul actualei clădiri a teatrului, una din cele mai frumoase din ţară, inaugurată în 1896. Este tocmai anul în care a murit Matei Millo, actorul a cărui viaţă este astăzi evocată în piesa lui Mircea Ştefănescu care se joacă pe scena ieşană. Numai cu un an înainte, Millo jucase pentru ultima dată la Iaşi, în Sala „Sidoli", cu care prilej i s'a adresat invitaţia de a reveni să inaugureze el noua sală de teatru.

Dela înfiinţarea Teatrului la Iaşi, a trecut însă mai mult de 100 de ani.

LA GALERIA PERMANENTA DE ARTE PLASTICE

Succese remarcabile s'au obţinut deasemeni în sculptură, reuşită fiind îndeosebi lucrarea lui Vl. Florea, înfăţişându-l pe „Vladimir Maiacovschi".

Căldură şi interpretare realistă în lucrări au pus R. Hette (în sculptura reprezentându-l pe cazangiul Petroniu Teodoru dela Atelierele CFR Nicolina), E. Bârleanu (în lucrările „Recoltă bogată în urma tractorului", „Dobrogeanu Gherea", „Creangă povestind" şi „Buciumaş").

Sculptorul Peer Merlöe a reuşit să ne prezinte un izbutit bust al luptătorului comunist pentru pace Martin Andersen Nexö, dar celelalte lucrări ale sale sunt create într'un mod prea obiectivist. Ele nu arată suficient entuziasmul şi dragostea artistului pentru subiectele alese.

Lucrări remarcabile în sculptură au prezentat totodată Bozga Nicolina şi Tanase Mihai.

ORA DE SATIRĂ ŞI HUMOR

Staţia de radioamplificare a oraşului nostru transmite astăzi, Luni 7 Mai la orele 18,45, Ora de satiră şi humor. Interpretează artiştii Teatrului Naţional: Vera Mihăilescu, Alexandru Blehan Ion Mihăilescu.

Texte şi aranjamente muzicale, Dorel Bantaş şi B. Fălticineanu. La acordeon, Iordan Ion.

DESCHIDEREA GRADINEI DE VARA A CINEMATOGRAFULUI SIDOLI

Astă seară, începând dela orele 21, intră în funcţiune grădina de vară a cinematografului Sidoli.

Primul film ce va rula este capo d'opera cinematografiei sovietice „Căderea Berlinului" (seria I).

Cu acest prilej se va întrebuinţa noul aparat sovietic de proecţie K.B.T. tip 1951, pe care îl posedă cinematograful Sidoli.

CITIŢI următoarele lucrări literare care ne înfăţişează chipul bolşevicului — al luptătorului pentru o lume mai bună, pentru comunism, pentru pace:

N. OSTROVSCHI	— Aşa s'a călit oţelul ed. V-a (roman)
V. IVANOV	— Parhomenco ed. II-a (roman)
A. TOLSTOI	— Pâinea ed. II-a (roman)
M. HUSEIN	— Comisarul (schiţe)
G. TRENIEV	— Pe malurile Nevei (piesă în 5 acte)
V. VIŞNEVSCHI	— Neuitatul an 1919 (piesă în 3 acte)
M. SOLOHOV	— Pământ desţelenit ed. IV-a (roman)
V. POPOV	— Oţel şi sgură ed. II-a (roman)
V. AJAEV	— Departe de Moscova ed. II-a (roman)
P. IGNATOV	— Insemnările unui partizan
A. FEODOROV	— Obcomul clandestin în acţiune
V. ILIENCOV	— Un membru de partid (schiţe)
P. PAVLENCO	— Fericirea (roman)
A. RABACOV	— Oameni

Editura „ARLUS—Cartea Rusă"

Ce să citim

I. Nedelcu:

„Unde este unire"

In Editura de Stat pentru Literatură şi Artă a apărut lucrarea lui I. Nedelcu „Unde este unire". In ea este înfăţişată viaţa cumplită a internaţilor din lagărele Germaniei hitleriste începând cu anul 1940 când, datorită trădării guvernanţilor ei, Franţa se prăbuşeşte sub loviturile armatelor lui Hitler. Căzând în captivitate, autorul şi alţi tovarăşi cu care lucra în Nordul Franţei la fortificaţii, ajung în vestitul lagăr dela Mauthausen. De aici sunt purtaţi în diferite alte lagare, ajungând şi la înspăimântătorul lagăr din Auschwitz. Tratamentele bestiale ale hitleriştilor, mizeria şi foamea din aceste lagăre au dus la distrugerea a zeci de mii de vieţi omeneşti. Dar şi în acea situaţie de neagră mizerie deportaţii nu stăteau în pasivitate. Ei luptau cu dârzenie împotriva conducătorilor hitlerişti ai lagărelor şi împotriva elementelor declasate care pentru a-şi uşura regimul din lagăre, se puneau la dispoziţia hitleriştilor.

Autorul ne prezintă deasemenea felul în care internaţii politici au organizat revolta atunci când trupele sovietice au înfrânt hoardele lui Hitler şi cum trupele americane în loc să dea ajutor foştilor deportaţi s'au îngrijit să asigure un bun tratament călăilor germani.

Lucrarea este un document de valoare istorică, menit să arate oamenilor muncii din ţara noastră unul din multiplele aspecte murdare ale fascismului. Ea constitue o armă de luptă împotriva aţâţătorilor la un nou război şi un mijloc de mobilizare a oamenilor cinstiţi, în lupta pentru pace.

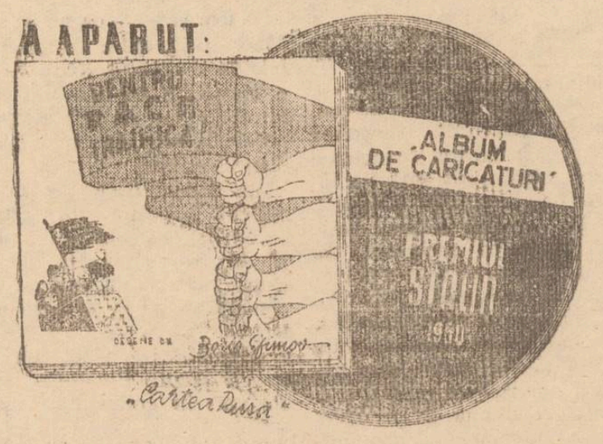

Marile construcţii ale epocii staliniste
Calea de apă Volga-Don

de profesorul T. L. ZOLOTAREV
doctor în ştiinţe tehnice

Chiar dela începutul instaurării sale, Puterea Sovietică a acordat o deosebită atenţie problemei construirii canalului Volga-Don. In Mai 1918, Sovietul Comisarilor Poporului prezidat de V. I. Lenin, a adoptat hotărîrea de a se începe lucrările pregătitoare. Tot atunci s'a înfiinţat şi un departament special al canalului Volga-Don, dar din cauza războiului civil, lucrările nu au putut fi începute.

Construirea canalului navigabil Volga-Don a fost începută înainte de Marele Război pentru Apărarea Patriei, pe baza unui proiect întocmit de inginerii sovietici, după îndrumările tovarăşului Stalin. Dar războiul a întrerupt lucrările începute.

Atribuind o mare importanţă economică creării căii de apă Volga-Don, Guvernul sovietic a reluat încă din 1948 lucrările de construcţie a canalului navigabil. Schema care se traduce astăzi în viaţă cuprinde un complex de construcţii, care îmbină armonios necesităţile transportului pe apă, ale irigării şi alimentării cu apă, ale energeticei şi ale pisciculturii.

In regiunea Ţimleanscaia se clădeşte un uriaş nod hidraulic, constituit dintr'un stăvilar de scurgere din beton, lung de 500 metri, şi dintr'un baraj de pământ în lungime de 12,8 kilometri. Gările Morozovscaia şi Cuberle vor fi legate printr'o linie de cale ferată, care se va construi de-a lungul barajului, iar paralel cu aceasta, se va construi şi o autostradă principală. Pentru a lăsa să treacă vasele vor fi construite două ecluze.

Sistemele de irigaţie alimentate de acest nod hidraulic vor transforma stepele Salului din regiunea Donului, în pământuri fertile, cultivate cu bumbac, orez şi viţă de vie. Indestularea cu apă va asigura creşterii de vite baze trainice de nutreţuri.

Artera principală a canalului, având o lungime de 190 kilometri, se termină în basinul de apă dela Proletarsc. Din canalul principal se vor desprinde patru ramuri: a Donului inferior, a Salului Superior, a Bagaevului şi a Sadovului.

Acest sistem va permite irigarea prin pantă naturală a pământurilor dintre canale şi Don, Sal şi Manîci. Pe terenurile situate mai sus de nivelul canalelor, apa va fi ridicată de staţiuni de pompare.

In total, pe canalele de derivaţie vor fi instalate 140 staţiuni de pompare.

Manîciul vestic este tăiat de două baraje, care au creat rezervoarele de apă dela Veselovsc şi dela Proletarsc. In prezent această cale de apă este alimentată de fluviul Cuban. După construirea arterei principale a canalului, nodul hidraulic Manîci îşi va primi apa din Don, iar apa Cubanului va fi folosită pentru irigarea şi îndestularea cu apă a pământurilor din regiunea Stavropol şi din partea de Sud a regiunii Rostov. Apa Donului, din rezervorul dela Veselovsc va ajunge prin canalul special „al Azovului", lung de 90 kilometri, până la Rostov şi va iriga terenurile din jurul oraşului.

Un alt canal lung de 140 kilometri, va iriga pământurile platoului Erghenin. Pământurile de pe malul drept al Donului vor fi udate de apa din rezervorul dela Ţimleanscaia.

Canalul principal şi cele de derivaţie au o lungime totală de 758 kilometri, iar lungimea tuturor canalelor secundare permanente (fără cele temporare) va atinge, împreună cu cele de derivaţie şi cu cel principal, lungimea totală de 30.000 kilometri.

In total se vor iriga 600.000 hectare de pământ din regiunea Rostovului şi 150.000 hectare din regiunea Stavropol. Vor fi alimentate cu apă câte un milion de hectare în fiecare din ambele regiuni.

Energia electrică ieftină furnizată de hidrocentrala dela Ţimleanscaia va permite electrificarea halajului vaselor în lungul canalului, folosirea din abundenţă a electricităţii în agricultură şi la staţiunile de pompare.

In prezent, Donul este navigabil, numai pentru vase de mic tonaj. Marea dela Ţimleanscaia va ridica cu 26 metri nivelul apei Donului şi va face fluviul navigabil pentru vase de mare tonaj, pe o distanţă de peste 170 kilometri. Marea dela Ţimleanscaia va înmagazina 12,6 miliarde metri cubi de apă, care înainte, primăvara, se scurgeau fără folos în mare.

In timpul verii această rezervă de apă va fi întrebuinţată pentru menţinerea nivelului Donului, după ce mai întâi va pune în mişcare turbinele. Nu e departe ziua când în portul Rostovului vor intra vase oceanice.

Canalul navigabil Volga-Don va începe la Marea Ţimleanscaia, ceva mai la Sud de oraşul Calaci, şi se va termina la Volga, la Sud de Stalingrad. Lungimea lui totală va fi de 101 kilometri. Canalul va brăzda colina dintre Don şi Volga în punctul cel mai jos al acesteia, care se ridică deasupra nivelului Volgăi cu 88 metri, iar deasupra nivelului Donului cu 44 metri. Aici canalul va trece printr'un debleu adânc de 16 metri.

Canalul Moscova a transformat capitala Uniunii Sovietice într'un port al mărilor Albă, Baltică şi Caspică. Canalul Volga-Don o va face port la Marea de Azov şi Marea Neagră.

Institutele de cercetări ştiinţifice şi de proiectări elaborează acum tipuri noi de vapoare de mărfuri şi de pasageri care vor putea naviga şi în cazul când valurile apei vor fi mari. In timp de furtună valurile mărilor Cuibîşev şi Stalingradului vor atinge şi înălţimi de trei metri. Vapoarele vor fi înzestrate cu aparate pentru legătura prin radio şi cu radar. Vor exista şi spărgătoare de ghiaţă, menite să prelungească perioada de navigaţie.

Canalul navigabil Volga-Don are o importanţă nu numai locală, ci pentru întreaga Uniune Sovietică. Oamenii sovietici urmăresc cu deosebit interes construirea acestei căi de apă. Dintre măreţele construcţii ale comunismului, ea va fi prima care va fi pusă în funcţiune.

In primăvara anului 1952 canalul navigabil Volga-Don va fi dat în exploatare.

Platforma de luptă a Partidului Comunist din România (Septembrie 1941)

În ziua de 22 Iunie 1941, România a fost atrasă în mişelescul atac militar deslănţuit de Germania hitleristă, cu sprijinul imperialismului american şi englez, împotriva Uniunii Sovietice.

Acest act a fost pregătit în ţara noastră de către toate guvernele bughezo-moşiereşti, care dela Marea Revoluţie Socialistă din Octombrie au dus în permanenţă o politică duşmănoasă faţă de Uniunea Sovietică, înfeudând ţara noastră rând pe rând trusturilor franceze, engleze, americane şi apoi germane.

Antonescu a realizat planurile pregătite de partidele reacţionare, lovind fără cruţare în interesele naţionale ale României.

„....Folosind demagogia caracteristică fascismului, unită cu teroarea cea mai sălbatică deslănţuită împotriva organizaţiilor democratice şi antifasciste" — spune tov. Gh. Gheorghiu-Dej, — „regimul lui Antonescu a reuşit vremelnic să provoace un curent şovin, antisemit şi antisovietic şi să ducă la culme masacrele începute încă în perioada dictaturii regale.

Antonescu a împins poporul român în aventura războinică a lui Hitler, sprijinindu-se pe Maniu şi Brătianu şi pe cercurile reacţionare politice şi militare".

După 23 August 1944, cu prilejul proceselor lui Antonescu, Maniu etc., a apărut şi mai limpede cum social-democraţii de dreapta au făcut casă comună cu politicienii reacţionari şi în perioada războiului criminal antisovietic.

Împotriva acestora s'a ridicat în interiorul ţării un singur partid politic: Partidul Comunist din România.

In cele ce urmează prezentăm documentul care cuprinde platforma Partidului Comunist din România din 6 Septembrie 1941.

Acest document întocmit de Comitetul Central al Partidului Comunist din România, datat 6 Septembrie 1941, este intitulat astfel:

„Lupta poporului român pentru libertate şi independenţă naţională. Sarcinile Partidului Comunist din România".

Studiind istoria luptelor organizate şi conduse de Partidul Comunist din România, ne putem da seama că acest partid a exprimat de-a-lungul întregii sale existenţe năzuinţele şi speranţele sociale şi naţionale ale poporului muncitor din Patria noastră.

Partidul Comunist din România, avantgarda poporului muncitor din România — citäm din documentul pe care îl prezentăm — „a fost singurul partid care a dus lupta pentru păstrarea păcii şi independenţei poporului român împotriva puterilor imperialiste, pentru o politică de bună vecinătate şi amiciţie cu Uniunea Sovietică, a cărei politică consecventă de pace ar fi putut să garanteze pacea şi independenţa poporului român.

Singur Partidul nostru a arătat drumul de salvare al poporului român din criza adâncă de pericolul de război şi de jugul Germaniei imperialiste. Ca urmare a acestei stări de fapt, clica regală şi apoi clica militară a trădătorului Antonescu au căutat să nimicească partidul nostru. Din ordinul lui Hitler sute de mii de comunişti au fost aruncaţi în lagăre de concentrare şi în închisori".

Partidul Comunist din România a primit lovituri puternice şi a înregistrat pierderi deosebit de mari, mai ales la declanşarea războiului antisovietic. El a înfruntat provocările şi uneltirile organelor represive în rândurile clasei muncitoare. Au fost arestaţi cei mai buni fii ai poporului. Sute şi mii de muncitori au fost internaţi în lagăre.

Cu toate acestea, poporul român şi-a făcut auzit glasul prin Partidul Comunist din România. Dela 22 Iunie până la 6 Septembrie 1941, Partidul Comunist din România s'a manifestat în mai multe rânduri.

Chiar la începutul războiului, câteva zile după declararea lui Comitetul Central al Partidului Comunist din România a lansat un manifest în care a fost demascată „agresiunea sângeroasă a fascismului german şi a slugilor sale împotriva Uniunii Sovietice". El a arătat că Uniunea Sovietică şi eroica Armată Roşie duc războiul pentru apărarea libertăţii poporului sovietic şi a tuturor popoarelor subjugate. El a chemat poporul român la luptă pentru victoria Armatei Roşii pentru alungarea ocupanţilor fascişti din ţară, împotriva slugilor fasciste şi de imperialismului german, pentru *Frontul unic de luptă* al poporului român împotriva stăpânilor fascişti şi pentru libertatea şi independenţa naţională.

In ziua de 8 Iulie 1941 — adică 15 zile după declanşarea războiului — Comitetul Central al Partidului Comunist din România a elaborat o circulară către membrii partidului, în care printre altele se spunea:

„Războiul

Uniunii Sovietice, nu este numai războiul drept al poporului sovietic pentru libertatea şi existenţa sa. Este vorba despre libertatea sau sclavia tuturor popoarelor din Europa şi lumea întreagă. Este în joc şi viaţa sau moartea poporului român, cotropit de banda sângeroasă fascistă din Germania şi aruncat în acest măcel nimicitor".

In această circulară Comitetul Central al Partidului Comunist din România a arătat că:

„Sarcina şi răspunderea istorică a Partidului Comunist din România faţă de poporul român constă în organizarea luptei în România alături de marele popor sovietic şi celelalte popoare cotropite, pentru sdrobirea fascismului sângeros german, a slugilor sale din toate ţările, pentru alungarea ocupanţilor fascişti din România, pentru doborîrea bandei de trădători dela cârma ţării în frunte cu generalul Antonescu, pentru eliberarea ţării de sub jugul sângeros german, pentru victoria Uniunii Sovietice, pentru România liberă şi independentă".

Pentru a atinge acest obiectiv, Partidul Comunist din România a propus în aceeaşi circulară unirea tuturor forţelor patriotice din ţară, urmărind în acelaş timp să pună la baza acestui front patriotic Frontul unic al clasei muncitoare.

La sfârşitul lunii Iulie 1941, Partidul Comunist din România lansează un al doilea manifest, în care chiamă poporul la luptă împotriva războiului atisovietic, indicând şi metodele de folosit în această luptă.

La începutul lunii August, Partidul Comunist din România a elaborat un alt document, cu privire la formarea Frontului unic al popoarelor iubitoare de libertate împotriva fascismului, în care arată că este datoria fiecărui patriot „să lupte umăr la umăr cu comuniştii, pentru unirea şi ridicarea întregului popor român la lupta de desrobire naţională şi patriotică, împotriva Germaniei hitleriste şi a bandei trădătorilor de ţară în frunte cu generalul Antonescu.

„Ei trebue să lupte pentru crearea *Frontului unic naţional* al poporului român împotriva fascismului german şi a slugilor sale. Astfel România trebue să se încadreze în lupta gigantică a Uniunii Sovietice, a ţărilor democratice şi a popoarelor subjugate, pentru sdrobirea fascismului german, duşmanul de moarte al întregii omeniri, pentru libertatea şi independenţa naţională".

Iată numai unele manifestări ale Partidului Comunist din România între 22 Iunie şi 6 Septembrie 1941.

Hotărît să lupte pentru închegarea Frontului Naţional, Partidul Comunist din România propune platforma program din 6 Septemtrie 1941, din care extragem:

„Incetarea războiului contra Uniunii Sovietice Pace şi luptă comună cu Uniunea Sovietică, cu ţările democratice şi cu toate popoarele iubitoare de libertate împotriva hitlerismului cotropitor.

Alungarea din ţară a ocupanţilor hitlerişti. Recucerirea libertăţii şi independenţei naţionale a României.

Răsturnarea guvernului şi regimului militaro-hitlerist, trădător de ţară, în frunte cu Antonescu, sluga lui Hitler. Pentru un guvern al independenţei naţionale.

Impotriva dictatului hitlerist dela Viena asupra Ardealului, pentru eliberarea popoarelor din Ardeal, de sub jugul lui Hitler, pentru libertatea lor naţională.

Incetarea masacrării şi jefuirii populaţiei de pe teritoriul URSS Incetarea prigoanei barbare contra evreilor şi a oricărei asupriri naţionale.

Arestarea şi pedepsirea vinovaţilor trădători de ţară, cari au aruncat poporul român în război pentru Germania hitleristă.

Oprirea exportului în Germania fascistă, a rechiziţiilor şi cumpărăturilor pentru armatele lui Hitler".

Deasemeni se mai prevedeau revendicări legate de interesele maselor populare, precum şi metode de luptă împotriva criminalului război antisovietic (sabotaj, organizarea de partizani etc.).

Intocmind această platformă, se spune în text:

„Partidul Comunist din România propune lupta comună a tuturor partidelor, grupărilor, personalelor politice şi tuturor patrioţilor români, pentru realizarea Frontului Unic Naţional al poporului român contra ocupanţilor hitlerişti şi a slugilor lor trădătoare din ţară, pentru cucerirea cerinţelor din Platformă, cari sunt cerinţele cele mai arzătoare şi comune ale poporului român".

Acesta este în esenţă conţinutul documentului întocmit de Partidul Comunist din România în Septembrie 1941.

Sărbătorirea zilei Presei Sovietice

Sâmbătă 5 Mai, la ora 17,30 a avut loc la Teatrul Naţional sărbătorirea zilei Presei Sovietice.

Au fost de faţă tov. Mititelu dela Comitetul Central Const. Nistor, prim secretar al Comitetului Regional de Partid, A. Ivanov, consulul sovietic la Iaşi, Gh. Bădulescu, Leri Lesner şi Gh. Tăutu, secretari ai Comitetului Regional de Partid, membri ai Comitetului Regional şi orăşănesc de Partid, reprezentanţi ai organizaţiilor de massă şi ai instituţiilor de cultură, numeroşi colaboratori ai ziarelor locale, muncitori, studenţi, elevi.

Tov. Iosif Vişinovschi, membru în Comitetul Regional de Partid, redactor responsabil al ziarului „Lupta Moldovei", a desvoltat conferinţa: „Presa sovietică, luptătoare activă pentru pace democraţie şi socialism".

Vorbitorul a arătat că presa sovietică este prototipul, întruchiparea vie a presei de tip nou, cea dintâi presă pusă în slujba intereselor maselor largi populare.

La baza presei bolşevice stau învăţăturile genialilor ei întemeetori, Lenin şi Stalin.

Vorbitorul a subliniat ajutorul neprecupeţit pe care presa bolşevică îl constitue pentru presa din ţările cu democraţie populară, ţări care păşesc pe drumul construirii socialismului.

După conferinţă a urmat un concert executat de Filarmonica de Stat „Moldova".

*

La Paşcani, în faţa a numeroşi oameni ai muncii, tov. A. I. Loghin, redactor responsabil al ziarului „Opinia", a vorbit despre „Presa sovietică, în lupta pentru pace, democraţie şi socialism".

După conferinţă, a urmat un reuşit festival artistic.

Punerea în circulaţie a unei monete de 20 lei

Ministerul Finanţelor a pus în circulaţie, prin ghişeele de Casierie ale Băncii Republicii Populare Române — Banca de Stat, o nouă monetă divizionară a 20 lei din aluminiu, care va circula concomitent cu cele două tipuri de monetă a 20 lei din hârtie, ce se vor retrage treptat până la 31 Decembrie 1951.

INFORMAŢII SPORTIVE

MAINE, NOCTURNA DE BOX

In cinstea zilei Partidului, mâine 8 Mai, începând dela ora 19 va avea loc în grădina Teatrului Evreesc de Stat — vis-a-vis de Teatrul Naţional — o reuniune pugilistică în nocturnă, organizată de colectivul sportiv Flamura Roşie.

Vor evolua următorii boxeuri: *Buzac Ion* (Locomotiva), *Olar* (Dinamo), *Asofiei Mihai* (Flamura Roşie), *Dinu* (Dinamo), *Gheorghe Constantin* (Armata), *Uncescu Vasile* (Flamura Roşie), *Toma Constantin* (Flamura Roşie), *Simion* (Dinamo), *Şchean* (Armata), *Tăutu* (Locomotiva), *Borcan* (Dinamo), *Hatmanu* (Flamura Roşie), *Nimiteanu C.* (Locomotiva), *Moise* (Flamura Roşie), *Leonte* (Flamura Roşie), *Evdochin* (Flomura Roşie).

ŞEDINŢA COMISIEI DE VOLEI

Astăzi la orele 19 are loc şedinţa Comisiei de volei, cu care prilej se vor face înscrierile pentru Campionatul R.P.R., care va începe la 15 Mai. Anul acesta, Compionatul R.P.R. de volei se va desfăşura după o nouă formulă.

BASCHET

Eri dimineaţă a avut loc deschiderea oficială a Campionatului R.P.R. de baschet la care iau parte 11 echipe din Iaşi. Festivitatea s'a desfăşurat pe terenul colectivului sportiv Progresul.

Cursa ciclistă Praga-Varşovia

Cea mai scurtă etapă a cursei internaţionale a Păcii, Praga-Varşovia, s'a desfăşurat Joi pe ruta Gottwaldow-Ostrava (123 km) şi s'a încheiat cu o nouă victorie a cehoslovacului Ruzicka.

Plecarea foarte rapidă a lăsat să se vadă că lupta pentru minute va fi extrem de dârză în această etapă. Numai după 15 km. dela start Olsen (Danemarca), cehoslovacii Vesely, Ruzicka şi românii Şandru şi Maxim, cei mai în formă concurenţi lansează un atac puternic care duce la destrămarea totală a plutonului. Începând dela km. 60 drumul devine greu şi piatra tăioasă care acoperă şoseaua cauzează numeroase defecţiuni tehnice alergătorilor. La km. 70 grupul celor cinci este ajuns de pluton, dar aceasta nu durează mult deoarece reprezentanţii R.P.R Şandru şi Maxim evadează din nou secondaţi de Vesely şi Ruzicka Şandru pedalează foarte rapid în fruntea micului plutan şi la un moment dat ei au un avantaj de 3 minute asupra plutonului. In spate se produc o serie de atacuri susţinute şi un grup de 14 alergători printre care se numără Dimov, Olsen şi italianul Feri reuşesc să prindă pe cei patru fugari. Pe stadionul Witcovce din Ostrava plin până la refuz de spectatori, Ruzicka se dovedeşte imbatibil la sprint şi întrece ca şi în etapa precedentă pe echipierul său Vesely. Tânărul reprezentant al R.P.R. Maxim, care a fost revelaţia ultimelor etape, soseşte al 9-lea, în acelaş timp cu învingătorul. In urma excelentei comportări din ultimele etape C. Şandru a trecut pe locul 4 în clasamentul general la 4 minute de Olsen, purtătorul tricoului galben.

Iată clasamentul general individual după cinci etape:

1) Olsen (Danemarca), 24 ore 07 minute, 17 secunde.
2) Feri (U.I.S.P.-Italia), 24 ore 09 minute, 06 secunde.
3) Kisdala (R.P. Ungară), 24 ore 09 minute 21 secunde.
4) Şandru (R.P.R.), 24 ore 11 minute, 20 secunde.
5) Dimov (R.P. Bulgaria), 24 ore 12 minute 03 secunde.

Telegrame primite de C. G. M. cu ocazia zilei de 1 Mai

Cu ocazia sărbătoririi zilei de 1 Mai, Ziua Solidarităţii Internaţionale a celor ce muncesc, Confederaţia Generală a Muncii din R.P.R. a primit numeroase telegrame de felicitare din partea centralelor sindicale din diferite ţări.

S'au primit telegrame de felicitare dela Consiliul Central al Sindicatelor Sovietice, Federaţia Pan-Chineză a Muncii, Centralele sindicale din R. Polonă, R. Cehoslovacă. R. P. Ungară, R.P. Bulgaria R.P. Mongolă, R.D. Germană, R.P. Albania, Sindicatele Unite din R.P.D. Coreeană, Confederaţia Generală a Muncii din Italia, Centrala Sindicatelor Unite a'e Olandei, Confederaţia Sindicatelor Unite T.B.T. din Triest, Secretariatul Biroului Central al S.O.B.S.I. Indonezia şi altele.

Delegaţia sindicatelor sovietice a vizitat uzinele „23 August"

Delegaţia Consiliului Central al Sindicatelor din U.R.S.S. în frunte cu Ivan Borodulenko, care a participat la sărbătorirea zilei de 1 Mai, a vizitat uzinele „23 August" din Bucureşti.

Oaspeţii au fost întâmpinaţi de tov. Teodorescu I. directorul general al uzinelor „23 August", de activişti ai Comitetului de partid, ai sindicatului, etc.

După ce tovarăşul Teodorescu I. a făcut o scurtă expunere asupra istoricului uzinei, oaspeţii au vizitat atelierele interesându-se îndeaproape de organizarea muncii şi de realizările metalurgiştilor dela „23 August" în opera de construire a socialismului în ţara noastră.

Vizita a decurs într'o atmosferă de caldă prietenie.

La I. C. S. „Iaşul"

Trei brigăzi de bună deservire a clientelei

Ziua de 8 Mai, când se împlinesc 30 de ani dela înfiinţarea Partidului nostru drag, oferă tineretului în frunte cu detaşamentul său înaintat, U.T.M., un minunat prilej, pentru a-şi manifesta dragostea şi ataşamentul faţă de Partidul nostru, în lupta pentru pace, pentru socialism, pentru o viaţă liberă şi fericită.

Cel mai de preţ dar pe care tineretul poate să-l facă Partidului, cu prilejul acestei aniversări, nu poate fi decât munca sa organizată, pusă în slujba progresului, pentru ridicarea capacităţii economice şi de apărare a Patriei noastre.

Utemiştii din organizaţia de bază — I.C.S. „Iaşul" au organizat trei brigăzi de bună deservire a clientelei, cuprizând un număr de opt tineri şi patru vârstnici.

Tovarăşii din aceste brigăzi au dat dovadă de conştiinciozitate în muncă, şi punctualitate, lichidând în mare măsură lipsurile şi întârzierile nemotivate şi servind oamenii muncii, în bune condiţiuni.

Noi socotim că rezultatele obţinute sunt o contribuţie în opera de construire a socialismului în ţara noastră, pentru apărarea Păcii. Aşa am înţeles noi tinerii din organizaţia de bază U.T.M. „Iaşul" să cinstim cea de a 30 a aniversare a Partidului nostru

BARAN VIRGINIA
coresp.

Aplicarea metodelor sovietice, factor important în realizarea şi depăşirea sarcinilor din Plan

(urmare din pag. I-a)

Această lipsă a contribuit într'o mare măsură la depăşirea angajamentelor luate numai cu un mic procent şi numai de către o serie de tovarăşi.

Deasemeni nici la fabrica Textila Roşie nu s'a dat destulă atenţie popularizării celor mai bune metode de lucru. In timp ce unele muncitoare obţin depăşiri de normă ce trec de 100 la sută, altele nici nu ating norma.

Şi aici nu s'a luat nici o măsură de către organizaţia de Partid şi comitetul sindical şi rezultatele au fost la fel ca şi la fabrica Victoria.

Dările de seamă asupra îndeplinirii angajamentelor luate în cinstea zilei Partidului, trebue să constitue un îndreptar în munca de viitor şi acolo unde angajamentele luate nu au fost duse la îndeplinire să se cerceteze cauzele şi posibilităţile de înlăturare a lipsurilor.

Iar acolo unde rezultatele au fost bune, să se continue mai departe păstrându-se acelaş ritm întrecerii socialiste, ştiind că astfel vom asigura îndeplinirea cu succes a sarcinilor din plan, contribuind la întărirea economiei Patriei noastre.

Azi la Cinema Maxim Gorki

Mica Publicitate

PIERDUT carnet de sănătate pe numele Irina Ticalicu str. Inundaţiei Nr. 7. Il declar nul.

PIERDUT Buletin biroul Populaţiei pe numele Şandru Toader Spitalul de Stat Nr. 5 Cuza vodă. Il declar nul.

Azi la Cinema Puşkin

Spectacole

Cinema Maxim Gorki
Nimeni nu ştie nimic

Cinema Sidoli
A treia lovitură

Cinema Puşkin
Pământ însângerat

Cinema Timpuri Noi
Dela start la sosire, Vis de Crăciun, Canalul Dunărea Marea Neagră, Pionier No. 10

Complectare Jurnal Romfilm şi Sovietic

ULTIMELE ȘTIRI

Oamenii sovietici subscriu cu uriaș avânt la noul împrumut de Stat

MOSCOVA 7 (Agerpres). — TASS transmite:

In Uniunea Sovietică se desfășoară cu un uriaș avânt subscrierea la noul Imprumut de Stat. Oamenii muncii întâmpină din toată inima lansarea Imprumutului, care va fi folosit pentru desvoltarea continuă a economiei naționale și pentru finanțarea construcției uriașelor hidrocentrale și canale de irigație. Oamenii sovietici declară în unanimitate că, subscriindu-și economiile la Imprumutul de Stat, ei contribue la întărirea puterii Patriei lor care se află în avantgarda luptei pentru pace în întreaga lume.

La noul Imprumut subscriu cu entuziasm metalurgiștii și minerii, constructorii de mașini și textiliștii, oamenii de toate profesiunile. Bătrânul miner din Siberia, Tomniakov, care a luat cuvântul la adunarea muncitorilor dela una din minele din bazinul Kuznețk, a exprimat gândurile oamenilor sovietici declarând:

„Noul Imprumut va contribui la o și mai mare întărire a puterii Statului Sovietic, la ridicarea culturală și a bunei stări materiale a poporului. Acesta este un împrumut al construirii comunismului. Iată pentru ce fiecare om sovietic subscrie cu bucurie la acest împrumut".

Cunoscutul turnător de oțel dela combinatul siderurgic din Mangnitogorsk, laureat al Premiului Stalin, Zinurov, subscriind la împrumut, a declarat: „Vreau să ajut Statul nostru cu banii economisiți de mine".

Subscrierea la împrumut în rândul constructorilor noilor hidrocentrale se desfășoară cu succes.

La Moscova, Leningrad, Harkov, Baku, în toate orașele și satele din Uniunea Sovietică, oamenii muncii declară că socotesc drept o datorie a lor patriotică de a subscrie la Imprumutul de Stat pentru desvoltarea economiei naționale a URSS, care este un împrumut al păcii. Subscrierea la noul împrumut se desfășoară cu un succes deosebit în toate republicile unionale.

Festivitatea cu prilejul aniversării a 6 ani dela eliberarea Cehoslovaciei

Aniversarea a 6 ani dela eliberarea Cehoslovaciei de către glorioasa Armată Sovietică, a fost sărbătorită în Capitală printr'o festivitate ce a avut loc la Casa Prieteniei Româno-Sovietice sub auspiciile Institutului Român pentru Relațiile Culturale cu Străinătatea.

Au fost de față membri ai GC al PMR, membri ai Guvernului și ai Prezidiului Marii Adunări Naționale, reprezentanți ai organizațiilor de masă, oameni ai științei și culturii, numeroși muncitori fruntași în producție etc.

Deasemeni asistența a aclamat îndelung pentru Partidul Comunist Cehoslovac și pentru președintele său, Clement Gottwald precum și pentru Partidul Muncitoresc Român și pentru conducătorul iubit al poporului muncitor din țara noastră, tovarășul Gh. Gheorghiu-Dej.

Deasemeni asistență au participat: S. I. Kavtaradze, ambasadorul Uniunii Sovietice, Van Iu-Pin, ambasadorul RP Chineze, Wojciech Wrzosek, ambasadorul R. Polone, Dobri Terpeșev, ambasadorul RP Bulgaria, I. Babițki, însărcinat cu afaceri ad-interim al R. Cehoslovace, H. Göck, însărcinat cu afaceri ad-interim al RD Germane, Band Vilmoș, consilier al Legației RP Ungare și alți membri ai Corpului Diplomatic.

Festivitatea a prilejuit o puternică afirmare a prieteniei dintre popoarele român și cehoslovac, o manifestare hotărîtă a voinței celor două popoare de a lupta împreună pentru apărarea păcii, împotriva atâtătorilor la război, dușmani de moarte ai celor ce muncesc, imperialiștii americani și englezi și sateliții lor.

Ovații prelungite s'au ridicat pentru marea Uniune Sovietică, bastionul de neclintit al păcii, și pentru eliberatorul, sprijinitorul și cel mai iubit prieten al celor două popoare, tovarășul Stalin.

In aplauzele prelungite ale asistenței au luat loc pe scenă membrii Prezidiului activ, compus din: dr. Petru Groza, S. I. Kavtaradze, I. Chișinevschi, acad. prof. P. Constantinescu-Iași, I. Babițki, general-colonel Emil Bodnăraș, general-lt. K. S. Kalganov, general-maior Al. Drăghici, Mihail Macavei și alții.

Propunerea de a fi ales în fruntea Prezidiului de onoare genialul conducător al omenirii muncitoare, marele stegar al păcii, Iosif Vissarionovici Stalin, a fost salutată cu aclamații entuziaste, asistența scandând îndelung numele tovarășului Stalin.

Prin puternice aclamații au mai fost aleși în Prezidiul de onoare: Biroul Politic al Comitetului Central al Partidului Comunist (bolșevic) al URSS, Prezidiul Comitetului Central al Partidului Comunist Cehoslovac, în frunte cu tovarășul Clement Gottwald și Biroul Politic al Comitetului Central al Partidului Muncitoresc Român, în frunte cu tovarășul Gh. Gheorghiu-Dej.

Cuvântul introductiv a fost rostit de acad. prof. P. Constantinescu-Iași, care a dat cuvântul tov. general-maior Al. Drăghici, membru al CC al PMR, ministru adjunct la Ministerul Afacerilor Interne.

A vorbit apoi însărcinatul cu afaceri ad-interim al Republicii Cehoslovace, Iosif Babițki.

Cercetări în U. R. S. S. pentru transmiterea energiei termice

MOSCOVA 7 (Agerpres) — TASS transmite:

In Institutul de energetică de pe lângă Academia de Științe a U.R.S.S. se fac cercetări în legătură cu transmiterea energiei termice la mari distanțe. Savanții sovietici au dovedit că este posibilă transmiterea căldurii la o distanță de 40-50 kilometri. Se caută metode pentru a mări și mai mult această distanță, ceeace va permite ca centralele electrotermice să fie construite nu în raza orașelor ca până acum, ci departe de localitățile respective, în apropiere de bazele de combustibil.

Oaspeții sovietici și chinezi au părăsit eri Capitala noastră

Sâmbătă dimineața au părăsit Capitala delegațiile sovietică și chineză care au participat la sărbătorirea zilei de 1 Mai.

Oaspeții sovietici și chinezi au fost salutați la plecare de tovarășii Stelian Moraru, membru în Comitetul Executiv al CGM, Dascălu Coman, președintele Uniunii Sindicatelor din Transporturi și Comunicații, Ion Dobre, președintele Uniunii Sindicatelor Mine, Petrol și Gaze, precum și de numeroși activiști ai sindicatelor.

Au fost deasemeni de față delegațiile muncitorești străine care au participat la sărbătorirea zilei de 1 Mai.

Schimbul de onoare la Centrul Poligrafic Nr. 10-Iași

Pentru a întâmpina cu cinste ziua de 8 Mai, zi de aniversare a celor 30 de ani de lupte glorioase a Partidului nostru iubit, tovarășii zețari din secția accidență, dela Centrul Poligrafic Nr. 10 Iași, au pornit azi la muncă cu un deosebit avânt în cadrul Schimbului de Onoare propus de ei în ziua de 4 Mai a. c.

Incă dela orele 5 dimineața, muncitorii secției în frunte cu comunistul Botez Gheorghe, Simion Teodoriu, șeful secției accidență și utemistul Dogaru Adrian, au venit în întreprindere pentru a-și duce la îndeplinire angajamentele luate. Aceasta dovedește din plin cât de scump este Partidul pentru ei.

Iată primele rezultate înregistrate în SCHIMBUL DE ONOARE:

32 case cu literă curățite.

Recondiționat 50 kg. material amestecat.

12% mărirea producției.

7% îmbunătățirea calității lucrului.

Evenimentele din Coreea

PHENIAN 7 (Agerpres) — TASS transmite:

In comunicatul din 4 Mai al Inaltului Comandament al Armatei Populare a R.P.D. Coreene se arată că pe toate fronturile unitățile Armatei Populare, în strânsă colaborare cu voluntarii chinezi, continuă să ducă lupte crâncene.

In diferite sectoare ale frontului, unitățile Armatei Populare resping contraatacurile inamicului și îi provoacă grele pierderi în oameni și material de război.

Pe frontul de Vest unitățile Armatei Populare, care duc lupte în regiunea Seul, au respins astăzi un cotraatac înverșunat al inamicului, au distrus șapte tancuri și au doborît șapte avioane ale inamicului.

O nouă crimă a monștrilor americani în Coreea

Voluntari chinezi prizonieri folosiți pentru experimentarea armei bacteriologice

PEKIN 7 (Agerpres) — Corespondentul de pe frontul coreean al Agenției CHINA NOUA comunică următorele:

Trupele americane de cotropire din Coreea experimentează arma bacteriologică asupra voluntarilor chinezi luați prizonieri.

Acest fapt confirmă știrea că americanii produc în mari cantități arma bacteriologică în Japonia și la Camp-Detrick în Statele Unite.

Un vas american de război, care se dădea drept un vas de control epidemiologic, dar care de fapt era în misiune secretă, încărcat cu instalații pentru producerea și experimentarea armei bacteriologice, a sosit recent în golful Vonsan pe țărmul de Est al Coreei, unde voluntarii chinezi prizonieri au fost folosiți ca material pentru experimentarea armei bacteriologice. In legătură cu aceasta, revista americană NEWS WEEK scria într'un articol intitulat „Un vas al ciumei bubonice" publicat la 9 Aprilie: „Urmăriți știrile în legătură cu misiunea secretă a vasului de război — laborator pentru controlul epidemiologic, care pleacă spre portul Vonsan de pe țărmul de Est al Coreei de Nord, de multă vreme blocat de flota navală de război. Acest vas, care servește pentru transportul infanteriei, este utilat cu instalații de laborator și numărul necesar de șobolani și cobai". Revista americană relata deasemenea că detașamentele americane debarcate „au luat prizonieri pe micile insule din apropierea portului un număr oarecare de voluntari chinezi și i-au dus pe vas, unde, în scopul stabilirii simptomelor bolilor, au fost experimentate asupra lor bacteriile mortale ale ciumei bubonice".

Poporul chinez urmărește îndeaproape aceste acțiuni criminale și inumane ale trupelor americane de ocupație din Coreea.

★

PEKIN 7 (Agerpres) — Agenția CHINA NOUA transmite:

Agenția Chineză de Cruce Roșie a trimis Comitetului Internațional de Cruce Roșie și Ligii Asociațiilor de Cruce Roșie o declarație în care acuză pe americani și cere pedepsirea lor pentru faptul că experimentează arme bacteriologice asupra voluntarilor chinezi luați prizonieri. In declarație se spune că orice om înzestrat cu cel mai elementar simț de dreptate nu se poate împăca cu asemenea acțiuni inumane.

„Asociația Chineză de Cruce Roșie — se spune în declarație — susține cu insistență această acuzație și cere să se ia măsuri împotriva acelora care poartă principala răspundere pentru aceste crime îndreptate împotriva întregii omeniri".

Asociația cheamă toate cele 68 state membre ale Comitetului Internațional de Cruce Roșie și toate popoarele iubitoare de pace să pedepsească pe acești dușmani înveterați ai societății omenești.

Noi provocări ale fasciștilor din Belgrad împotriva R. P. Bulgaria

SOFIA 7 (Agerpres)

Agenția Telegrafică Bulgară anunță că ministerul afacerilor externe al RP Bulgaria a înmânat la 4 Mai ambasadei iugoslave din Sofia două note în care se arată printre altele:

La 1 Mai 1951, la ora 11,10 grănicerii iugoslavi au deschis pe neașteptate focul asupra postului de frontieră bulgar, situat la 5 km. Vest de satul Bobecino din districtul Kiustendil. Postul bulgar nu a răspuns la această provocare.

La 1 Mai 1951, ora 15,30, doi grăniceri iugoslavi au pătruns pe teritoriul bulgar și au tras asupra postului de frontieră bulgar situat în același district. In ciuda avertizării date de postul bulgar, grănicerii iugoslavi au continuat să tragă focuri de armă. Postul bulgar a fost nevoit să răspundă deschizând focul, fapt în urma căruia grănicerii iugoslavi s'au retras pe teritoriul iugoslav. Pe locul incidentului a fost găsit chipiul unui soldat iugoslav.

La 1 Mai 1951, la ora 17,30, postul de frontieră bulgar din același district a fost supus unui foc de mitraliere. Două rafale de mitraliere au fost trase asupra postului. Postul bulgar nu a răspuns la provocare.

La 25 Aprilie 1951, la ora 2,45, un avion bimotor iugoslav a violat spațiul aerian bulgar la 2,7 km. Sud-Vest de satul Vetren din districtul Kiustendil. In același timp, un alt avion iugoslav a violat spațiul aerian bulgar la 4,5 km. Sud-Vest de satul Salaș din districtul Bologracic.

Ministerul afacerilor externe al RP Bulgaria își exprimă protestul față de aceste noi violări ale integrității teritoriale a RP Bulgaria și cere insistent ca guvernul iugoslav să ia măsurile necesare pentru a pune capăt provocărilor sistematice săvârșite de autoritățile de frontieră iugoslave la frontiera bulgaro-iugoslavă.

Leaderii laburiști englezi împotriva luptei pentru pace

LONDRA 7 (Agerpres).

Comitetul național executiv al partidului laburist caută prin toate mijloacele să înăbușe împotrivirea crescândă a membrilor de rând ai partidului laburist față de politica antipopulară dusă de leaderii laburiști de dreapta din ordinul USA.

Astfel, Consiliul național pentru apărarea păcii din Țara Galilor și „Tovărășia socialistă" au fost trecute pe lista organizațiilor din care le este interzis membrilor partidului laburist să facă parte.

„Tovărășia socialistă" a fost creată acum doi ani, ca o organizație a membrilor partidului laburist, cu scopul „de a reînvia spiritul și principiile mișcării socialiste".

In August anul trecut, „Tovărășia socialistă" a adoptat o rezoluție condamnând „agresiunea americană și engleză din Coreea".

In ultimele luni, „Tovărășia socialistă" a devenit centrul rezistenței membrilor de rând ai partidului laburist față de politica reacționară a guvernului laburist.

Guvernul R.D. Germane a propus Camerei Populare efectuarea referendumului popular împotriva remilitarizării

BERLIN 7 (Agerpres) — TASS transmite:

In ședința sa din 4 Mai, Consiliul de miniștri al RD Germane a discutat scrisoarea primită de guvernul RD Germane din partea Comitetului de organizare a referendumului popular. In scrisoare se propune ca referendumul popular împotriva remilitarizării și pentru încheierea tratatului de pace cu Germania în 1951 să fie efectuat și pe teritoriul RD Germane.

In hotărîrea guvernului, dată publicității, se declară:

„Guvernul RD Germane este întru totul de acord cu scrisoarea Comitetului de organizare a referendumului popular.

In conformitate cu propunerea Comitetului, guvernul RD Germane, în virtutea articolelor 3 și 6 din Constituția RD Germane, cere Camerei Populare să efectueze referendumul popular între 3 și 5 Iunie 1951. Propunerea Comitetului de organizare a referendumului popular urmează să fie folosită drept text, asupra căruia se va vota. Vicepreședintele Consiliului de miniștri, Walter Ulbricht, va face în Camera Populară o expunere de motive asupra propunerii guvernului privitoare la efectuarea referendumului popular".

Ciocniri între țăranii turci și poliție

SOFIA, 7 (Agerpres). — TELEPRESS transmite:

Ziarele din Istambul anunță că în provincia Anatolia din Turcia au avut loc ciocniri între țăranii din satele Dagere și Kaslar Panar și detașamente polițienești. Țăranii din Dagere au ocupat și arat un teren — proprietatea marelui moșier Osman — care nu a fost lucrat de mai mulți ani. Fiind atacați de poliție, țăranii din Kaslar Panar au venit în ajutorul lor.

Ziarul anunță că astfel de incidente sunt foarte frecvente în Turcia, unde pământul este proprietatea unui pumn de moșieri feudali, care nu îl lucrează, în timp ce țăranii trăesc în cea mai neagră mizerie.

Muncitorii din Germania Occidentală refuză să lucreze pentru război

BERLIN 7 (Agerpres) — TASS transmite:

După cum anunță agenția ADN, Consiliul de producție și colectivul muncitorilor din întreprinderea firmei „Schlemper und Kompanie" din Solingen (zona de ocupație engleză) au refuzat să execute o comandă de materiale de război, primită din partea firmei „Kriegshof" din orașul Ulm (zona de ocupație americană).

2 articole din legea pentru interzicerea propagandei de război adoptate de Comisia Juridică a Parlamentului francez

PARIS 7 (Agerpres) — TASS transmite:

După cum anunță ziarul LIBERATION, Comisia pentru chestiunile juridice și legislative din Adunarea Națională franceză a examinat proiectul de lege privitor la interzicerea propagandei de război prezentat de deputații Emanuel D'Astier de la Vigerie, Pierre Cot, Gilbert de Chambrun, Robert Chambayron și Charles Serre, în numele grupului parlamentar al Uniunii Republicanilor Progresiști precum și de deputații Charles Tillon, Laurent Cassanova și Andre Pierrard, în numele grupului parlamentar al Partidului Comunist. Comisia a adoptat primele două articole din proiectul de lege care au următorul text:

„Orice persoană, care prin discursuri, strigăte sau amenințări în locuri publice sau în adunări publice, prin manuscrise sau texte tipărite puse în vânzare, difuzate sau expuse în locuri publice prin pancarte sau afișe expuse în văzul tuturor prin manuscrise sau în publicații tipărite:

1) Va chema la un război agresiv ca mijloc de soluționare a divergențelor internaționale, sau ca un mijloc de dorit pentru rezolvarea greutăților economice sociale și politice și 2) Va răspândi sau colporta informații false sau denaturate cu premeditare, care au drept scop sau sunt în măsură să provoace războiul sau să atâțe în acest scop ura între popoare va fi considerat vinovat de crimă de propagandă de război și sancționat conform articolului 27 din Legea din 29 Iulie 1881".

Articolele care defineau pe agresor și interziceau folosirea armelor de exterminare în massă au fost respinse de comisie.

SPORT

Armata - Iași a învins Locomotiva-Sibiu cu 3-0 (1-0)

Intâlnirea de ieri dintre Armata Iași și Locomotiva Sibiu a fost un match specific de campionat: luptă îndârjită și un remarcabil joc de câmp. Sibienii, deși învinși la scor: 3-0 (1-0) au desfășuart acțiuni curajoase punând deseori în pericol poarta militarilor. Armata a înscris prin Dragoman, Palfy și Gârleanu.

Gh. Dumitrescu (Buc.) a arbitrat corect. Militarii au alimiat formația: Toma, Maiogan, Groza Onisie, Dobrescu, Zeană Palfy Iovan Dragoman, Geamănu, Gârleanu.

★

Ieri, într'un cadru festiv a avut loc înmânarea primelor insigne G.M.A. la Iași. Cu acest prilej a vorbit despre sprijinul acordat de Partid mișcării de cultură fizică și Sport și importanța insignei GMA tov Leri Lesner, secretar al Comitetului regional de Partid.

★

La București, Spartak a învins Știința Iași cu 4—1 (2—1) Goalul ieșenilor a fost înscris de Pintilie. In poarta studenților a fost Costaș care a debutat și a apărat excelent.

★

La Ploești Locomotiva Iași a obținut o victorie prețioasă asupra Flacărei cu 2—1. Cele două goaluri ale feroviarilor au fost marcate de Leonte și Dram. In urma acestui joc, feroviștii candidează cu șanse apreciabile la locul prim în clasament

DIVIZIA A

Locomotiva Buc—Flacăra Buc: 2—0

C.C.A. — Dinamo Buc: 2—1

Știința Cluj — Fl. Roșie Arad 2—2.

Dinamo Orașul Stalin — Progresul: 2—2

Locomotiva Tim. — Locomotiva Tg. Mureș 4—2

DIVIZIA B

Flacăra Moreni — Metalul Buc 1—0

Fl. Roșie Pitești — Metalul Orașul Stalin: 2—2.

Trăiască 9 Mai, Ziua Victoriei !

ANUL 49 Nr. 1411

4 PAGINI 4 LEI

OPINIA

ZIAR POPULAR COTIDIAN

Joi 10 Mai 1951

Redacția
IAȘI. Str. Cuza Vodă, 1 (etaj)
Administrația
IAȘI, Str. Cuza Vodă 1

ABONAMENTE
Lei 360 ..... 3 luni
Lei 1200 Intreprinderi, Autorități pe un an

Atelierele tipografice
IAȘI Str. ȘTEFAN CEL MARE 50-52

TELEFOANE
REDACȚIA Nr. 1209
ADMINISTRAȚIA Nr. 2042
TIPOGRAFIA Nr. 1210

Ziua Victoriei

Se împlinesc astăzi șase ani de când posturile de radio ale tuturor popoarelor iubitoare de libertate au anunțat sfârșitul celui de al doilea război mondial.

Istoria a înregistrat nu puține războaie, înfrângeri și victorii de importanță universală. Istoria cunoaște armate puternice, care au repurtat victorii strălucite; de asemenea armate numericește mai slabe ca cea a inamicului și care, totuși — datorită artei lor militare — au învins armate mai puternice. Istoria a înscris în paginile ei căpitani geniali de armate, ca Alexandru Macedon, Caius Julius Caesar, Hanibal, Napoleon, Suvorov și alții. Dar nici o țară, nu s'a pregătit de război așa de metodic, timp îndelungat, și cu atâta stăruință; n'a pregătit și acumulat forțe militare atât de colosale ca Germania lui Hitler. Niciodată în cursul istoriei lor seculare, Germania, Italia și Japonia n'au fost așa de bine pregătite pentru război, ca pentru cel care a luat sfârșit la 9 Mai 1945. Și totuși ele au înregistrat cea mai mare catastrofă militară. Explicația nu este greu de găsit. Războiul care s'a terminat în 1945 a fost un război de eliberare. Valuri de sânge au vărsat popoarele pentru răpunerea hitlerismului. Milioane de oameni simpli care au luptat ca mitraliori, infanteriști sau artileriști în trupele regulate, precum și cei care au susținut ca partizani eroicele lupte de guerillas, au socotit că sacrificiul lor merită un pas înainte pe drumul istoriei și progresului.

Popoarele lumii care alcătuiseră în jurul Uniunii Sovietice marele front de luptă antihitleristă, au luptat cu abnegație alături de Armata Sovietică, armata care a învins Germania hitleristă, forța hotărîtoare în câștigarea victoriei.

Făuritorul victoriei asupra hitlerismului, omul care a muncit și a luptat cel mai mult pentru victoria de însemnătate mondială, care ne-a redat și nouă independența națională și pacea, este tovarășul Stalin. Stalin a fost creerul și sufletul victoriei.

La 6 ani dela victorie, pacea e din nou în primejdie. Munca pașnică, cuceririle popoarelor, independența însăși a popoarelor, școlile, teatrele, grădinile, bulevardele, copiii, bătrânii, sunt din nou în primejdie. Istericii atomiști de pe Wall-Street, reprezentanții marilor concerne monopoliste care au susținut politica mârșavă a lui Hitler, negustorii de sânge, imperialiștii americani și englezi încearcă din nou să incendieze lumea.

Hotărîrile istorice dela Ialta sunt călcate în picioare, cu sfruntată nerușinare, de către imperialiști.

Popoarele nu se lasă însă înșelate de propaganda războinică a imperialiștilor dușmani ai vieții. Frontul unit al partizanilor păcii, în fruntea căruia se află Uniunea Sovietică și marele Stalin, crește și se întărește cu fiecare zi și este mai puternic ca oricând.

Apelul Consiliului Mondial al Păcii cu privire la încheierea unui Pact al Păcii între cele cinci mari puteri, a fost semnat și continuă să fie semnat de zeci și sute de milioane de oameni simpli de pe întreg globul.

Popoarele vor pace și o vor impune! Cuvintele marelui Stalin sunt călăuză în lupta noastră pentru îndeplinirea programului Victoriei, pentru triumful principiilor dela Ialta, pentru câștigarea păcii, trădate de guvernele imperialiste:

„Pacea va fi menținută și consolidată, dacă popoarele vor lua în propriile lor mâini cauza menținerii păcii și o vor apăra până la capăt. In ce privește Uniunea Sovietică, ea va duce și de acum înainte, cu fermitate, politica de preîntâmpinare a războiului și de menținere a păcii".

Numele lui Stalin a devenit un simbol al dreptății, libertății și progresului, întregii omeniri progresiste. Către el se îndreaptă privirea milioanelor de oameni de pretutindeni, ca la unul care în momentele grele ale civilizației umane, a știut s'o salveze cu mâna sa puternică, cu creerul său strălucit, cu voința sa nestrămutată. Numele lui Stalin trezește azi speranțe luminoase în sufletul oamenilor simpli.

Deaceia oamenii cinstiți pășesc cu optimism în frontul uriaș al partizanilor păcii, pentru a impune o pace durabilă, care nu trebue să fie — așa cum vor imperialiștii — o copie a celei dela Versailles.

Ziua Victoriei este un îndemn la continuarea cu și mai multă perseverență și tenacitate a luptei pentru pace, pentru viitorul luminos al omenirii muncitoare.

Un îndemn și un imbold care prinde rădăcini adânci pe glob, fiindcă în fruntea luptei pentru pace se află Uniunea Sovietică, — campioană a păcii, a cărei politică externă este politica drepturilor suverane și libertăților tuturor popoarelor — mari și mici — politica respectului profund al onoarei și demnității naționale, politică bazată pe principiul egalității de drepturi și a autodeterminării tuturor națiunilor.

Pacea lumii va fi apărată și consolidată. Pentru aceasta au luptat oamenii, blindatele și avioanele sovietice; pentru aceasta noi am închinat imnuri de slavă lui Stalin, cu prilejul zilei de 9 Mai; pentru aceasta au plâns de bucurie și fericire mamele, copiii și bătrânele scăpate din focul gheenei. Popoarele sunt încrezătoare în victoria păcii, fiindcă în fruntea lor se găsește marele Stalin, despre care Ilya Ehrenburg a spus:

„Dacă pe pieptul lui Stalin strălucește ordinul „Victoria", pe buzele „Victoriei" e numele lui Stalin".

I. ȘTIRU

Inaugurarea noului post de radio Timișoara

In cinstea aniversării Partidului, ieri la prânz s'a inaugurat noul post de radio Timișoara.

Cu ocazia acestei festivități, la posturile noastre de radio a vorbit tov. Matei Socor, directorul Comitetului de Radiodifuziune de pe lângă Consiliul de Miniștri.

A urmat apoi un program muzical închinat celei de a 30-a aniversări a Partidului.

Adunarea solemnă din sala Teatrului Național în cinstea aniversării Partidului

In cinstea marii sărbători a aniversării Partidului, a avut loc în seara zilei de 7 Mai, în sala Teatrului Național, adunarea solemnă a activului Comitetului Regional P.M.R.-Iași.

Pe scena frumos pavoazată au luat loc membrii Comitetului Regional de Partid, în frunte cu tov. Const. Nistor, prim-secretar.

Ședința solemnă a fost deschisă de tov. Gh. Bădulescu, secretar al Comitetului Regional P.M.R. Iași care a dat cuvântul tovarășului C. Nisfor.

Redând aspecte din lupta eroică a gloriosului nostru Partid, vorbitorul a arătat că, împotriva tuturor greutăților, Partidul nostru a fost singurul Partid care a păstrat neînțintat stindardul luptei clasei muncitoare pentru pâine, pace, libertate.

Pentru triumful luptei poporului împilat de secole, comuniștii nu au precupețit nici o jertfă, înfruntând cu bărbăție temnițele regimului de exterminare burghezo-moșieresc.

Un măreț exemplu pentru fiecare comunist, pentru fiecare om al muncii îl constitue viața eroilor clasei noastre muncitoare, ai conducătorilor iubiți ai Partidului, în frunte cu tovarășul Gh. Gheorghiu-Dej.

Pentru a întâmpina cu cinste ziua Partidului, — a arătat tov. C. Nistor — oamenii muncii din regiunea noastră au obținut însemnate succese. Astfel, muncitorii, tehnicienii și funcționarii din întreprinderile regiunii noastre, au dat peste plan produse în valoare de 48.052.955 lei, totalul economiilor realizate ridicându-se la suma de 32.714.180 lei.

Țărănimea muncitoare a întâmpinat această măreață zi cu realizarea în proporții de 99 % a planului însămânțărilor de primăvară. Pretutindeni, în fruntea acestor întreceri, care au dus la rezultatele arătate, au fost comuniștii.

„In aceste momente măreațe — a încheiat vorbitorul — gândul fiecăruia dintre noi se îndreaptă către Comitetul Central al Partidului, către iubiții noștri conducători, în frunte cu tovarășul Gh. Gheorghiu-Dej".

Ultimile cuvinte ale vorbitorului au fost acoperite cu ropote puternice de aplauze, prin care asistența și-a arătat dragostea față de conducătorii noștri iubiți, față de tovarășul Gh. Gheorghiu-Dej.

Asistența a aclamat timp de câteva minute pe marele dascăl și prieten al poporului nostru, Iosif Vissarionovici Stalin.

Un grup de pionieri a oferit un frumos buchet de flori roșii Comitetului Regional de Partid.

S'a trimis o telegramă de felicitare tovarășului Gh. Gheorghiu-Dej, — aprobată cu puternice aplauze de către asistență.

In regiunea Iași

282.518 semnături pe Apelul pentru un Pact al Păcii

Cu hotărîre și entuziasm, pentru triumful cauzei păcii, pentru înflorirea socialismului în țara noastră, pentru o viață fericită și bogată, de construcție pașnică, pentru viitorul rodnic în bucurii al copiilor lor, oamenii muncii de pe întinsurile Patriei au semnat entuziast Apelul pentru un Pact al Păcii

Cele 8.311.058 semnături din întreaga țară reprezintă această voință puternică de a apăra viața, de a cuceri pacea.

In regiunea noastră, numai până la 4 Mai 1951 au semnat Apelul 282.518 cetățeni.

Brigada UTM-istă dela secția II vagonaj a Atelierelor CFR Nicolina brigadă fruntașă

Era pela sfârșitul anului 1949. Oamenii muncii din țara noastră se pregăteau să intre în cel de al doilea Plan de Stat.

Intr'una din aceste zile, la sediul Comitetului UTM era mare zarvă. Tinerii, în frunte cu UTM-iștii dela secția II vagonaj, se pregăteau să formeze prima brigadă UTM-istă dela Atelierele CFR Nicolina.

In Aprilie 1950 a avut loc prima Consfătuire a brigăzilor UTM-iste de producție din cadrul atelierelor. Aici a fost numit responsabil al brigăzii UTM-istul Voicicovski Gheorghe. De atunci munca brigăzii a devenit cu totul alta. Brigadierii au început să lucreze vagoane pentru „Canalul Dunăre-Marea Neagră". Brigada a devenit fruntașă pe întreg atelierul. Organizându-și din ce în ce mai bine munca, fiecare membru având sarcinile precise, au reușit ca începând dela 7 Noembrie 1950 să lucreze în contul anului 1951.

Inceputul primului nostru Plan Cincinal, a adus brigadierilor noi succese în muncă. Ei au reușit ca în luna Ianuarie să dea 24 vagoane, în Februarie 24 vagoane, iar în luna Martie, să dea 30 vagoane.

Zi de zi viața brigăzii devenea mai frumoasă. Brigadierii duceau viață colectivă și în timpul lor liber, vizionau filme sau expoziții, studiau în Bibliotecă, sau ascultau referate la consfătuirile brigăzii.

La ședința întregului atelier în care muncitorii întreprinderii și-au luat angajamene în cinstea zilei de 8 Mai, nici brigada lui Voicicovski n'a rămas mai prejos.

Ei și-au luat angajamentul ca până în ziua de 8 Mai să dea 27 vagoane în locul celor 25 programate.

Acest angajament a fost îndeplinit. Astăzi brigada și-a depășit planul de muncă raportat la ore normă cu 74 la sută, și au realizat economii în valoare de 14.000 lei. Fruntași în această muncă sunt tov. Voicicovski Gh., Iavorski N. și Cincu Gh. cu o depășire de 150 la sută și tov. Bâzgă Dumitru cu o depășire de 120 la sută. Nu numai atât. Brigada II-a dela secția II vagonaj a Atelierelor CFR Nicolina a început să poarte și titlul de brigadă de calitate.

„Nu s'a întâmplat până în prezent — ne spune tov. Chiosala N. UTM-ist maistru calificat al Secției de vagonaj, care a ieșit din rândurile acestei brigăzi UTM-iste — ca vreun vagon lucrat de brigadieri să se fi defectat pe drum, deoarece membrii brigăzii au înțeles că lupta pentru calitatea brigăzii trebue să le fie obiectivul principal".

Cu toate aceste frumoase realizări brigada mai are și unele lipsuri.

Dacă există în brigadă tineri ca Cincu Gh. care din codaș al brigăzii, a reușit să se ridice fruntaș având în ultimele 3 luni depășiri de normă între 100 și 150 la sută, totuși în brigadă mai sunt unii tineri care nu participă la cursurile de calificare, care nu iau parte la ședințele de producție, atât de necesare activității brigăzii.

★

Pentru a lichida cu aceste lipsuri, brigada a trecut dela data de 3 Mai într'o nouă formă de muncă superioară celor de până acum, la forma de muncă sovietică de lucru în lanț.

Acest nou sistem de lucru va face ca zilnic din mâinile brigadierilor să iasă câte un vagon. Brigada va fi împărțită în 13 grupe care vor lucra una după alta.

In felul acesta, membrii brigăzii vor continua a merge pe drumul succeselor obținute în cinstea zilei Partidului, participând activ la uriașa operă de construire a socialismului în țara noastră, la întărirea Patriei noastre, la lupta hotărîtă a tuturor oamenilor cinstiți dusă pentru apărarea celui mai de preț bun al omenirii: Pacea!

IOSIF SEGAL
coresp.

Către
Tovarășul Gheorghe Gheorghiu-Dej
Secretar General al Comitetului Central al P. M. R.

București

Iubite tovarășe Gheorghe Gheorghiu-Dej

Cu ocazia sărbătoririi a 30 de ani de existență a Partidului nostru, Comitetul de Partid al Regiunii Iași, vă trimite un călduros salut și în numele membrilor de Partid și a oamenilor muncii din regiunea noastră, vă felicită pentru dârzenia cu care ați luptat în decursul anilor, ca și pentru înțeleapta D.-vs. conducere. Viața și lupta iubitului nostru Secretar General constitue pentru noi un îndemn permanent la muncă, pentru realizarea sarcinilor ce stau în fața noastră.

Oamenii muncii din regiunea noastră au întâmpinat ziua de 8 Mai cu noi succese în producție și economii. Astfel s'a realizat peste plan produse în valoare constantă în sumă de 48.052.995 lei, s'au realizat economii în valoare de 32.714.180 lei.

Țărănimea muncitoare din regiunea noastră a realizat până astăzi 99 la sută din planul de însămânțări în fruntea acestei patriotice acțiuni fiind unitățile socialiste din agricultură.

Suntem conștienți că realizarea construcției socialismului și apărarea păcii sunt strâns legate de întărirea Partidului ca forță conducătoare în RPR, ca constructor al unei vieți noi. De aceea ne luăm angajamentul să ducem lupta pentru aplicarea Hotărîrilor Partidului și Guvernului, să cimentăm alianța cu țărănimea muncitoare, să contribuim din toate puterile la îndeplinirea Cincinalului și a Planului de electrificare, să întărim disciplina de Partid, să luptăm pentru ridicarea nivelului politic și ideologic al membrilor de Partid și al maselor populare, să fim în fruntea luptei pentru pace, împotriva imperialismului anglo-american, să ajutăm la creșterea combativității și vigilenței revoluționare, pentru ca astfel să fim demni de cei care ne conduc, exemple de abnegație și consecvență revoluționară.

Trăiască Comitetul Central al P.M.R.!
Trăiască tovarășul Gh. Gheorghiu-Dej!

30 ani de Istoria Partidului

Expoziția dela Cabinetul de Partid

In sala de festivități a Cabinetului de Partid din strada Republicii a avut loc eri după amiază festivitatea inaugurării Expoziției „30 ani de Istoria Partidului".

Expoziția a fost deschisă prin cuvântul tov. Gh. Bădulescu, secretar al Comitetului Regional de Partid care a arătat rolul și semnificația deosebită a acestei expoziții.

S'au dat apoi explicații cu privire la ceeace reprezintă fiecare document expus.

Sărbătorirea Zilei Victoriei

A.R.L.U.S. Regionala Iași, organizează Miercuri 9 Mai, orele 17 (5 a.m.) în sala Teatrului Național, o manifestare publică pentru sărbătorirea Zilei Victoriei.

Se va conferența despre: **„Victoria istorică de importanță mondială a popoarelor sovietice asupra fascismului: Armata sovietică scut invincibil al Păcii și libertății popoarelor".**

După conferință va urma un program artistic dat de echipa artistică Nr. 4 a Armatei.

Prin muncă și luptă voi întări semnătura pusă pe Apelul Păcii

Astăzi, când toți oamenii cinstiți de pe întregul pământ luptă pentru a apăra bunul cel mai de preț al omenirii, Pacea, un rol important ne revine nouă tineretului, în această uriașă luptă.

De aceia, alături de toți tinerii voi căuta să lupt și eu cu tot avântul pentru a întări rândurile partizanilor păcii, pentru a apăra pacea.

Pentru a contribui cât mai mult la această luptă, voi căuta să învăț cât mai bine, și rezultatul muncii mele, să fie de folos luptei pentru pace.

Voi căuta să ajut și pe colegele mele la învățătură, știind că noi tineretul de astăzi suntem cetățenii de mâine ai țării, suntem constructorii comunismului.

Voi activa intens în rândurile organizației U.T.M. din școala noastră, pentru a ridica nivelul cultural, politic și ideologic al tuturor elevilor din școală.

Semnătura pe care am pus-o pe Apelul pentru un Pact al Păcii, o voi întări prin munca mea dusă zi cu zi, pentru apărarea păcii în lume.

BRUSTUREANU MARIA
Elevă, Școala Medie Textilă

Hotărîrea Consiliului de Miniştri cu privire la colectarea produselor agricole vegetale pe anul 1951

Consiliul de Miniştri în şedinţa dela 2 Mai 1951.

Văzând referatul Preşedintelui Comitetului de Stat pentru Colectarea Produselor Agricole, înregistrat sub Nr. 134 din 20 Ianuarie 1951:

In temeiul Decretului Nr. 64 din 1951, pentru stabilirea regimului de colectare a produselor agricole vegetale,

Hotărăşte:

CAPITOLUL I.

Art. 1. — Proprietarii şi cultivatorii de terenuri agricole vor preda Statului, în mod obligatoriu, produse agricole, la preţurile fixate şi în conformitate cu prevederile din prezenta Hotărîre.

Art. 2. — Cultivatorii în înţelesul prezentei Hotărîri, sunt:

a) Gospodăriile agricole individuale.

Prin gospodărie agricolă individuală se înţelege gospodăria al cărei membri lucrează împreună pământul propriu sau deţinut sub orice formă, cu unelte, maşini sau animale de tracţiune proprii sau închiriate, cu forţe de muncă proprie sau salariată şi care locuesc, consumă şi valorifică în comun produsele obţinute de pe terenurile pe care le cultivă, indiferent dacă aceste terenuri sunt situate pe teritoriul uneia sau mai multor comune.

Sunt considerate ca făcând parte din terenurile gospodăriilor individuale, şi acele terenuri deţinute sub orice titlu dela rude sau alte persoane care nu au ca ocupaţiune agricultura şi care nu mai locuiesc în comuna unde se află gospodăria şi au devenit salariaţi la întreprinderi sau instituţii de Stat sau obşteşti.

Obligaţia de predare stabilită pentru gospodărie va fi comunicată conducătorul de fapt al acesteia; el răspunde de executarea ei. Dacă neexecutarea obligaţiei de predare se datorează şi altor membri ai gospodăriei agricole, vor răspunde şi aceştia.

b) Gospodăriile agricole colective:

c) Gospodăriile agricole de Stat, fermele şcolilor de orice grad, pendinte de: Ministerul Agriculturii, Ministerul Comerţului Interior, Ministerul Industriei Alimentare sau alte Departamente, aşezămintele şi asociaţiile de orice fel care posedă terenuri agricole;

d) Gospodăriile agricole anexe de pe lângă întreprinderi şi instituţii;

e) Sfaturile Populare pentru terenurile agricole pe care le exploatează, indiferent sub ce formă.

Art. 3. — Sunt supuse colectării următoarele produse agricole vegetale:

— Cereale: grâu, secară, orz, ovăz, porumb;

— Oleaginoase: floarea soarelui;

— Leguminoase: mazăre, fasole, linte;

— Legume: cartofi, ceapă;

— Furaje: fân natural, fân cultivat;

— Seminţe de plante furajere (lucernă, trifoi, borceag şi iarbă de sudan).

Art. 4. — Gospodăriile agricole individuale vor preda Statului la preţuri fixate de Stat, cote obligatorii de produse agricole stabilite în raport cu numărul total de hectare de teren folosit, precum şi cu condiţiile, economico-naturale şi fertilitatea pământului din raionul unde se află pământul gospodăriei. In numărul total de hectare de teren folosit se cuprind: terenurile arabile, fâneţele naturale, păşunile, viile şi livezile de pomi. Nu se socotesc în suprafaţa totală suprafeţele de păduri, terenuri degradate, iazurile, bălţile şi eleşteele.

Cotele obligatorii de produse agricole sunt fixe la hectar şi nu se schimbă în raport cu producţia mărită pe care producătorii o pot obţine prin muncă mai chibzuită, rămânând acestora toate surplusurile de producţie, de care pot dispune liber.

In suprafaţa de teren arabilă prevăzută în prezenta Hotărîre, se cuprinde şi suprafaţa arabilă ce depăşeşte 10 ari de pe lângă curţile respective. Nu se impun ogoarele negre stabilite conform planului de cultură dacă ele nu au fost însămânţate.

Art. 5. — Raioanele sunt clasificate în 5 categorii în funcţie de condiţiile economico-naturale şi de fertilitate, conform anexei Nr. 1 care face parte integrantă din prezenta Hotărîre:

Art. 6. — Cerealele, leguminoasele şi oleaginoasele, precum şi cartofii, se predau pe bază de cote fixe, stabilite pe hectarul arabil folosit de producători.

Fânul natural şi cultivat se predă pe bază de cote fixe, stabilite pe hectar, adunându-se la un loc, terenul arabil impozabil şi terenul ocupat cu fâneţe naturale.

Seminţele furajere se predau pe bază de cote fixe, socotite la suprafaţa cultivată cu planta respectivă.

Ceapa se va colecta pe bază de cote fixe aşezate pe hectarul arabil dela toate gospodăriile care deţin peste 5 hectare teren total, în raioanele prevăzute în anexa Nr. 3. Gospodăriile supuse colectărilor de cereale, care au grădini de legume şi zarzavat dela 0,25 hectare în sus, indiferent de raionul în care se află, vor preda ceapă în baza cotelor stabilite la art. 12. Acestor gospodării li se vor scădea din suprafaţa arabilă impusă la celelalte produse, suprafaţa de grădină.

Art. 7. — Cotele obligatorii de produse agricole ce urmează să predea fiecare gospodărie se stabilesc pe cele 5 categorii de raioane arătate la art. 5 potrivit tabelului următor:

Categoria de gospodărie	Cat. I kg. pe ha	Cat. II kg. pe ha	Cat. III kg. pe ha	Cat. IV kg. pe ha	Cat. V kg. pe ha
0 — 0,50 ha.	—	—	—	—	—
0.51— 1 ha.	70	50	30	—	—
1,01— 2 ha.	110	80	50	20	10
2,01— 3 ha.	150	120	80	35	25
3,01— 4 ha.	200	160	120	50	40
4,01— 5 ha.	250	200	160	70	55
5,01— 6 ha.	300	250	200	100	75
6,01— 7 ha.	350	300	250	130	95
7,01— 8 ha.	410	350	300	165	120
8,01— 9 ha.	470	400	350	210	150
9,01—10 ha.	530	450	400	260	180
10,01—12 ha.	590	510	450	320	220
12,01—15 ha.	655	570	500	380	280
15,01—20 ha.	720	640	560	430	320
20,01—25 ha.	775	690	600	480	375
Peste 25 ha.	820	730	640	530	405

Art. 8. — Cotele prevăzute la art. 7 cuprind cantitatea totală de produse agricole vegetale ce urmează a se preda pentru fiecare hectar arabil, socotită în: grâu, secară, orz, ovăz, porumb, floarea soarelui, mazăre, fasole şi linte, precum şi cartofi în echivalenţe boabe.

Cantitatea totală de produse pe care trebue să o predea fiecare gospodărie se obţine înmulţind cotele arătate în art. 7 cu numărul de hectare teren arabil folosit de gospodărie.

Stabilirea cantităţilor din fiecare produs, ce trebuesc predate de fiecare gospodărie, se face pe baza procentelor prevăzute în anexa Nr. 2, pentru fiecare fel de produs în parte.

Art. 9. — La desfăşurarea cifrelor de control pe comune se va ţine seama de planul de cultură al acestora.

Pentru gospodăriile care au de predat cantităţi până la 100 kg. se vor stabili cote numai la produsele de bază ale gospodăriilor respective.

Art. 10. — Comitetele Executive ale Sfaturilor Populare regionale şi raionale răspund pentru justa încadrare a comunelor şi gospodăriilor în categorii de fertilitate corespunzătoare situaţiilor reale ale acestora, de justa repartizare a cifrelor de control pe comune, cât şi pentru întocmirea justă a planului de colectare pentru gospodăriile agricole supuse colectărilor.

Pentru o justă impunere a gospodăriilor individuale, Comitetele Executive ale Sfaturilor Populare comunale sunt obligate să informeze Comitetele Executive raionale şi împuterniciţii raionali ai Comitetului de Stat pentru Colectarea Produselor Agricole, prezentând acestora date şi situaţii semnate care sunt necesare impunerii şi de a căror exactitate sunt direct răspunzători.

Art. 11. — In interiorul raioanelor, Comitetele Executive ale Sfaturilor Populare raionale, împreună cu împuterniciţii raionali, ai Comitetului de Stat pentru Colectarea Produselor Agricole, cu aprobarea Comitetelor Executive ale Sfaturilor Populare regionale şi a împuterniciţilor regionali ai Comitetului de Stat pentru Colectarea Produselor Agricole, vor putea trece o comună la o categorie de fertilitate mai mare sau mai mică faţă de categoria de fertilitate din care face parte raionul.

In cadrul comunelor, Comitetele Executive ale Sfaturilor Populare raionale şi împuterniciţii raionali ai Comitetului de Stat pentru Colectarea Produselor Agricole, pot trece deasemenea gospodăriile la categorii de fertilitate mai mari sau mai mici decât acelea din care face parte comuna.

Pentru gospodăriile ţăranilor săraci şi mijlocaşi situate în partea muntoasă a comunelor din raioanele de categoria IV-a şi V-a, recunoscute ca având o fertilitate scăzută, la propunerea Comitetului Executiv al Sfatului Popular regional şi a împuternicitului regional, Comitetul de Stat pentru Colectarea Produselor Agricole, poate reduce, total sau în parte, cotele obligatorii datorate de aceste gospodării.

Comitetul de Stat pentru Colectarea Produselor Agricole, de acord cu Comisia de Stat a Planificării şi Ministerul Agriculturii, în cazuri justificate, poate să treacă un raion la o categorie de fertilitate la o altă categorie de fertilitate.

Art. 12. — Cartofii se vor colecta numai în raioanele arătate în anexa Nr. 2. Cantităţile de cartofi ce urmează a fi predate drept cote obligatorii se vor calcula conform procentului de participare arătat la anexa Nr. 2 pentru fiecare raion în parte.

Fânul se colectează în raioanele prevăzute în anexa Nr. 3 B, unde sunt specificate şi categoriile de fertilitate.

Cantitatea totală de fân ce urmează a fi predată de fiecare gospodărie se socoteşte adunând suprafaţa arabilă impozabilă cu suprafaţa fâneţelor naturale înmulţind totalul cu cota prevăzută în prezentul articol.

Cotele obligatorii de fân şi ceapă vor fi calculate conform tabelului următor:

Categoria de gospodărie	FÂN Reg. de munte cota în kgr./ha.	FÂN Reg. de deal impozabil arabil+fâneaţă	FÂN Reg. de şes	CEAPĂ Categ. I Kg./ha	CEAPĂ Categ. II Kg./ha
0 — 0,50 ha.	—	—	—	—	—
0,51— 1 ha.	—	—	—	—	—
1,01— 2 ha.	—	—	—	—	—
2,01— 3 ha.	—	—	—	—	—
3,01— 4 ha.	—	—	—	—	—
4,01— 5 ha.	30	20	10	—	—
5,01— 6 ha.	35	25	15	4	2
6,01— 7 ha.	40	30	20	5	3
7,01— 8 ha.	50	35	25	6	4
8,01— 9 ha.	60	40	30	7	5
9,01—10 ha.	70	50	35	8	6
10,01—12 ha.	80	60	40	9	7
12,01—15 ha.	90	70	50	10	8
15,01—20 ha.	100	80	60	13	10
20,01—25 ha.	110	90	70	16	13
Peste 25 ha.	120	100	80	20	16

Cotele de ceapă pe hectarul de grădină pentru gospodăriile supuse colectărilor sunt următoarele:

Dela 0,26—0,50 ha.	100 kg.	ceapă
„ 0,51—1 „	200 „	„
„ 1,01—2 „	250 „	„
„ 2,01—3 „	300 „	„
„ 3,01—4 „	350 „	„
„ 4,01—5 „	400 „	„
Peste 5 „	400 „	„

Art. 13. — Seminţele de plante furajere se colectează după cum urmează:

Cotele obligatorii de seminţe de lucernă şi trifoi sunt de 50 kg. pe hectar cultivat cu aceste plante.

Seminţe de lucernă şi trifoi vor preda toţi cultivatorii acestor plante, care deţin culturi mai vechi de un an.

Cotele obligatorii de seminţe de borceag sunt:

200 kg. amestec sau 150 kg. măzăriche pe hectar cultivat cu borceag.

Seminţe de borceag şi iarbă de sudan, vor preda toţi cultivatorii acestor plante.

Cota pentru iarba de sudan este de 100 kg. pe hectar cultivat cu iarbă de sudan.

Art. 14. — Producătorilor care cultivă: bumbac, in pentru sămânţă, in pentru fuior, cânepă pentru sămânţă, cânepă pentru fuior, tutun, sfeclă de zahăr, cicoare, orez, rapiţă de primăvară, rapiţă de toamnă, ricin, hamei, soia, sorg de mături, ardei boia, muştar, mac, coreandru, chimion, anason dulce, mentă şi alte plante medicinale pe bază de contracte încheiate conform Hotărîrilor Consiliului de Miniştri cu privire la regimul contractărilor, li se scad la calcularea cotelor obligatorii, din suprafaţa arabilă, suprafeţele cultivate cu aceste plante.

La fel se scad şi suprafeţele ocupate cu lucernă, trifoi, borceag şi iarbă de sudan, în cazul când predau drept cote seminţe furajere.

Cultivatorii care nu vor respecta obligaţiunile contractuale nu vor beneficia de scăderile prevăzute în prezentul articol.

Art. 15. — Gospodăriile agricole colective predau cote obligatorii de produse agricole vegetale la hectarul arabil, precum urmează:

a) Gospodăriile din raioanele de categoria I-a, 200 kg.

b) Gospodăriile din raioanele de categoria II-a, 160 kg.;

c) Gospodăriile din raioanele de categoria III-a, 120 kg.;

d) Gospodăriile din raioanele de categoria IV-a, 50 kg.;

e) Gospodăriile din raioanele de categoria V-a, 40 kg.

Cantitatea de produse ce trebue să predea o gospodărie agricolă colectivă, se stabileşte înmulţind cota arătată în prezentul articol pentru categoria de fertilitate în care se găseşte gospodăria, cu numărul de hectare arabile.

Din suprafaţa arabilă se scade suprafaţa cultivată cu plante industriale pe bază de contracte cu Departamente şi instituţii, precum şi cu cele de borceag, trifoi, lucernă şi iarbă de sudan.

Art. 16.— Gospodăriilor agricole colective li se acordă în primul an agricol dela constituire, o reducere de 20 la sută din cotele ce trebue să predea Statului.

Art. 17 — Gospodăriile agricole de Stat, fermele şcolilor de orice grad, aşezămintele şi asociaţiile de orice fel care exploatează terenuri agricole, vor preda produse agricole după planul ce li se va întocmi de Comitetul de Stat pentru Colectarea Produselor Agricole.

Aceste planuri vor fi întocmite pentru fiecare gospodărie în parte pe baza producţiei planificate, lăsându-se gospodăriilor respective necesarul de seminţe pentru planul de cultură al anului viitor, necesarul de consum interior pentru salariaţi şi animale, pe baza raţiilor fixate de Comisia de Stat a Planificării.

In acest scop, Ministerul Agriculturii, Comisia de Stat a Planificării şi Comitetul de Stat al Aprovizionării, sunt obligate ca în termen de 10 zile dela publicarea prezentei Hotărîri să comunice Comitetului de Stat pentru Colectarea Produselor Agricole, raţiile stabilite pentru oameni şi animale la aceste gospodării.

Vor fi predate Statului şi produsele obţinute peste sarcinile de plan, în afară de cota de 15 la sută, care se lasă la dispoziţia gospodăriei pentru premierea muncitorilor şi tehnicienilor agricoli care au contribuit la depăşirea producţiei planificate. Premierea se face conform normelor ce se vor întocmi de Ministerul Agriculturii de acord cu Uniunea Sindicatelor Salariaţilor Agricoli.

Art. 18. — Gospodăriile agricole de Stat, precum şi cele ale şcolilor de agricultură de orice grad, după ce-şi reţin necesarul propriu de sămânţă, vor preda Statului pentru fondul de seminţe, toate cantităţile de seminţe recunoscute, înafară de cartofi.

In cazul când prin aceste predări se micşorează disponibilul de consum al gospodăriei stabilit conform art. 17 din prezenta Hotărîre, Comitetul de Stat pentru Colectarea Produselor Agricole este obligat să dea imediat în schimb acestor gospodării, produse agricole bune pentru consum, în cantităţi egale cu predările din necesarul lor de hrană.

Art. 19. — Gospodăriile agricole de Stat pendinte de: Ministerul Agriculturii, Ministerul Comerţului Interior, Ministerul Industriei Alimentare sau de alte Departamente, sunt obligate să prezinte în termen de 20 zile dela publicarea prezentei Hotărîri, împuternicitului regional al Comitetului de Stat pentru Colectarea Produselor Agricole, planurile de producţie şi consumurile planificate, pe baza cărora Preşedintele Comitetului Executiv al Sfatului Popular regional şi împuternicitului regional al Comitetului de Stat pentru Colectarea Produselor Agricole, vor întocmi planurile de predare. Aceste planuri vor fi înaintate spre aprobare Comitetului de Stat pentru Colectarea Produselor Agricole.

Art. 20. — Directorii Staţiunilor de Maşini şi Tractoare sunt obligaţi a depune, până la 1 Iunie, împuternicitului de raion al Comitetului de Stat pentru Colectarea Produselor Agricole, tabele cu lucrările efectuate de S.M.T. pe gospodării şi raioane în vederea stabilirii cantităţilor de produse ce trebuesc predate pentru aceste munci.

Art. 21. — Comitetele Executive ale Sfaturilor Populare comunale, împreună cu directorii Staţiunilor de Maşini şi Tractoare, în prezenţa producătorilor, vor întocmi tabele nominale în care se vor specifica lucrările efectuate pentru fiecare producător în parte, în vederea stabilirii cantităţilor de produse agricole ce trebuesc predate pentru muncile S.M.T.

Stabilirea debitelor se va face:

a) Pentru păioase şi mazăre, în baza producţiei la hectar rezultată la treier;

b) Pentru celelalte produse, în baza recoltelor evaluate. In acest scop, Comitetul de Stat pentru Colectarea Produselor Agricole, Ministerul Agriculturii şi Direcţiunea Generală a Statisticii, vor evalua recoltele şi stabili categoriile de plată în natură, în care vor fi încadrate gospodăriile care au folosit la munca pământului maşinile S.M.T.

Aceste lucrări se vor efectua cel mai târziu până la 15 August pentru fasole, linte, floarea soarelui, in şi cânepă; 10 Septembrie pentru porumb, cartofi, orez, sfeclă de zahăr şi bumbac.

Directorii Staţiunilor de Maşini şi Tractoare sunt obligaţi ca după primirea categoriilor de plată să predea împuterniciţilor raionali ai Comitetului de Stat pentru Colectarea Produselor Agricole, situaţia nominală a debitelor de plată în natură, după cum urmează:

Până la 30 August pentru fasole, linte, floarea soarelui, in şi cânepă.

Până la 25 Septembrie pentru porumb, cartofi, orez, sfeclă de zahăr şi bumbac.

Art. 22. — Gospodăriile agricole anexe vor preda numai grâu şi secară şi numai pentru suprafaţa însămânţată cu aceste plante, după cum urmează:

a) In categoria I-a de fertilitate 250 kg. per ha.

b) In categoria II-a de fertilitate 200 kg. per ha.

c) In categoria III-a de fertilitate 160 kg. per ha.

d) In categoria IV-a de fertilitate 70 kg. per ha.

e) In categoria V-a de fertilitate 55 kg. per ha.

Art. 23. — Comitetele Executive ale Sfaturilor Populare care exploatează terenuri agricole, indiferent cu ce titlu, vor preda Statului 40 la sută din producţia obţinută la culturile supuse colectărilor, pe baza unui proces verbal de predare întocmit de preşedintele Comitetului Executiv al Sfatului Popular raional şi împuternicitul raional al Comitetului de Stat pentru Colectarea Produselor Agricole.

Pentru izlazurile comunale cât şi pentru loturile zootehnice, nu se impun cote obligatorii, dacă sunt păşunate sau cultivate cu plante furajere prevăzute în planul lor de cultură. In cazul când sunt cultivate cu alte plante, în afară de cele furajere, se va preda Statului 50 la sută din producţie.

Art. 24. — Pentru asigurarea fondului de seminţe selecţionate, Institutul de Cercetări Agronomice al Republicii Populare Române, după ce îşi reţine necesarul de seminţe este obligat să predea Statului toată cantitatea de seminţe dela plantele supuse colectărilor, atât seminţele de elită cât şi cele din înmulţirea I-a, II-a şi a III-a.

Aceste seminţe rămân blocate la dispoziţia Ministerului Agriculturii în magaziile Institutului de Cercetări Agronomice, urmând a fi folosite conform planului prezentat Comitetului de Stat pentru Colectarea Produselor Agricole, de către Ministerul Agriculturii.

Art. 25. — Comitetele Executive ale Sfaturilor Populare, prin organele lor agricole, sunt obligate să recunoască, înainte de recoltare, culturile supuse colectărilor, în vederea stabilirii suprafeţelor de culturi care se vor recolta, treiera şi preda separat pentru alcătuirea fondului de seminţe. Vor fi preluate ca seminţe, numai acele produse care corespund stasurilor în vigoare.

După recunoaşterea culturilor, Staţiunile Experimentale, Institutul de Cercetări Agronomice, Institutul de Cercetări Zootehnice, gospodăriile agricole de Stat şi fermele şcolilor de toate gradele sunt obligate a comunica în scris în termen de 10 zile, împuterniciţilor raionali ai Comitetului de Stat pentru Colectarea Produselor Agricole, cantităţile de seminţe ce vor recolta, pe feluri de culturi şi soiuri.

Aceleaşi obligaţiuni le au şi celelalte ferme pendinte de Ministerul Agriculturii şi alte Departamente, în ce priveşte grâul, orzul, ovăzul, porumbul şi floarea soarelui.

Fondul de seminţe recunoscute, în afară de cartofi, colectat de Comitetul de Stat pentru Colectarea Produselor Agricole, se ţine la dispoziţia Ministerului Agriculturii.

Inmagazinarea, condiţionarea şi conservarea acestor seminţe se va face de Comitetul de Stat pentru Colectarea Produselor Agricole. Locul de înmagazinare şi condiţiunile de păstrare se vor stabili de comun acord cu Ministerul Agriculturii.

Comitetul de Stat pentru Colectarea Produselor Agricole este obligat a transporta seminţele la baza de recepţie cea mai apropiată de locul de folosinţă conform planului de repartiţie fixat de Ministerul Agriculturii împreună cu Comitetul de Stat pentru Colectarea Produselor Agricole.

Ridicarea, transportarea şi distribuirea seminţelor dela baza de recepţie, la locul de folosinţă se va face de către Ministerul Agriculturii şi Comitetele Executive ale Sfaturilor Populare.

Art. 26. — Proprietarii şi cei care exploatează sub orice titlu: batoze, mori, uleiniţe, trioare şi selectoare, sunt obligaţi a preda Statului, la preţurile stabilite de Consiliul de Miniştri, toate cantităţile de produse rezultate din uiumuri.

CAPITOLUL II

Predarea şi plata produselor

Art. 27. — Se stabilesc următoarele preţuri pentru produsele agricole predate obligatoriu Statului, care sunt valabile în toată ţara:

Grâu	Lei 5,60	kg.
Secară	„ 4,50	„
Orzoaică	„ 4,50	„
Orz	„ 4,00	„
Ovăz	„ 4,00	„
Floarea soarelui	„ 7,50	„
Porumb	„ 4,00	„
Cartofi	„ 2,00	„
Fasole	„ 10,00	„
Mazăre	„ 7,00	„
Linte	„ 12,00	„
Fân natural de deal	„ 2,00	„
Fân de lucernă	„ 2,50	„
Fân de trifoi	„ 2,50	„
Fân de borceag	„ 2,00	„
Fân de şes şi dughie	„ 1,50	„
Ceapă de apă	„ 4,00	„

(Continuare în pag. 3-a)

Hotărîrea Consiliului de Miniştri cu privire la colectarea produselor agricole vegetale pe anul 1951

(Urmare din pagina 2-a)

Ceapă de arpagic Lei 3,00 Kg.
Seminţe de borceag (amestec) 1/3 ovăz
Sămânţă de borceag (amestecat 1/3 ovăz şi 2/3 măzăriche) „ 7,00 „
Sămânţă de iarbă de sudan Lei 25,00 Kg.
Sămânţă de lucernă şi trifoi „ 60,00 „

Toate aceste preţuri se plătesc pentru produsele care îndeplinesc condiţiile următoare:

Denumirea produselor	Greutatea hect. kg.	Corpuri străine %	Umiditate %
Grâu de toamnă şi primăvară	75	3	14
Secară	70	4	15
Orz	58	5	14
Orzoaică	65	5	14
Ovăz	42	5	14
Floarea soarelui	40	4	12
Fasole	—	6	14
Mazăre	—	10	14
Linte	—	8	14
Porumb	—	3	16
Seminţe de borceag (măzăriche)	78	6	14
Seminţe de lucernă şi trifoi	85% puritate 95% germinaţie 14% umiditate		

Se vor admite predări de produse cu plusuri de corpuri străine şi umiditate, peste procentele stabilite mai sus, după cum urmează:

La grâu 1,5% umiditate, 3% corpuri străine.

La secară 1% umiditate, 3% corpuri străine.

La orz şi orzoaică 1,5% umiditate, 3% corpuri străine.

La floarea soarelui 1,5% umiditate, 2% corpuri străine.

La fasole, mazăre, linte şi măzăriche 1% umiditate, 3% corpuri străine.

La porumb 2% umiditate, 3% corpuri străine.

In vederea recepţionării şi plăţii produselor agricole supuse colectărilor, Comitetul de Stat pentru Colectarea Produselor Agricole va întocmi baremul pentru fiecare produs în parte.

Condiţiile de calitate pentru ceapă, cartofi, fân şi seminţe de cereale vor fi stabilite pe bază de instrucţiuni întocmite de: Comisia de Stat a Standardizării, Comitetul de Stat pentru Colectarea Produselor Agricole, Ministerul Agriculturii şi Ministerul Comerţului Interior.

Art. 28. — Producătorii care vor preda Statului seminţe de lucernă şi trifoi din producţie proprie în cantităţi peste cota obligatorie stabilită, vor primi preţurile următoare:

Lei 120 pentru fiecare kg. de seminţe predate în plus peste cota impusă de 50 kg. la ha. până la 100 kg. pe ha.

Lei 150 pentru fiecare kg. de seminţe predate în plus peste 100 kg. pe ha.

Art. 29. — Seminţele elită de cereale şi leguminoase vor fi plătite cu un spor de 200%; cele din înmulţirea I-a şi II-a se vor plăti cu un spor de 50% peste preţul de colectare iar cele selecţionate din înmulţirea III-a, precum şi seminţele recunoscute în lan, cu un spor de 20% faţă de preţurile de colectare.

Seminţele selecţionate şi recunoscute se primesc în contul cotelor obligatorii.

Art. 30. — Toate produsele agricole supuse colectărilor vor fi plătite la preluare, eliberându-se cultivatorilor adeverinţe de predare.

La primirea produselor se va ţine cont de normele de calitate prevăzute la art. 27 din prezenta Hotărîre.

Art. 31. — Producătorii vor transporta şi preda cantităţile de produse datorate Statului la baza de recepţionare a Comitetului de Stat pentru Colectarea Produselor Agricole în raza căreia se află comuna lor.

Predările la alte baze de recepţionare se admit numai cu aprobarea împuternicitului raional al Comitetului de Stat pentru Colectarea Produselor Agricole şi numai în cazul când terenul se află pe teritoriul altei comune decât cea de reşedinţă a producătorului.

Cântărirea şi clasarea cerealelor aduse la bazele de recepţionare se fac în prezenţa cultivatorilor sau a delegatului care însoţeşte convoiul.

CAPITOLUL III

Reduceri şi scutiri

Art. 32. — Sunt scutite de predarea cotelor obligatorii de produse prevăzute în prezenta Hotărîre:

I. a) Gospodăriile agricole individuale din raioanele de categoria I-a, II-a şi III-a de fertilitate, care au în proprietate sau în folosinţă până la 0,50 ha. teren în total;

b) Gospădăriile agricole individuale din raioanele de categoria IV-a şi V-a de fertilitate care au în proprietate sau în folosinţă până la 1 ha. teren total;

c) Gospodăriile personale ale membrilor gospodăriilor agricole colective.

II. Următoarele gospodării ale ţăranilor muncitori având sub 2 ha. teren total:

a) Gospodăriile invalizilor de război şi ale invalizilor de muncă clasaţi de Organele Asigurărilor Sociale cu 80% invaliditate;

b) Gospodăriile aparţinând celor inapţi pentru muncă din cauza vârstei, dacă nu au alţi membri în gospodărie apţi pentru muncă, şi anume:

1. orfani sub 15 ani;
2. bărbaţi dela 60 ani în sus, şi
3. femei dela 55 ani în sus;

c) Gospodăriile celor aflaţi în stagiul militar dacă nu rămân alţi membri capabili de muncă decât o femeie şi copii sub 12 ani.

III. Pentru terenurile care au fost puse în exploatare prin asanare, drenare, defrişare de mărăcinişuri şi nivelări, în primul an, nu se predă nicio cotă din recoltă.

Art. 33. — Producătorilor, care au 5 sau mai mulţi copii sub 14 ani şi care deţin până la 3 ha. teren total în raioanele de categoria IV-a şi V-a şi până la 2 ha. teren total din raioanele din categoria I-a, II-a şi III-a, li se acordă o reducere de 25% din cota obligatorie.

Art. 34. — Gospodăriilor individuale întovărăşite care au desfiinţat haturile, care în toamnă şi primăvară au folosit maşinile SMT, li se acordă o reducere de 10% din cotele obligatorii, numai pentru suprafeţele arate laolaltă.

CAPITOLUL IV

Modul de impunere

Art. 35. — In baza sarcinilor de colectare prevăzute în planul de Stat, Comitetul de Stat pentru Colectarea Produselor Agricole, stabileşte cifrele de control pe regiuni şi raioane pentru sectorul gospodăriilor agricole individuale, pe care le va transmite Comitetelor Executive ale Sfaturilor Populare regionale şi împuterniciţilor regionali în termen de 3 zile dela publicarea prezentei Hotărîri.

Comitetele Executive ale Sfaturilor Populare regionale şi raionale, împreună cu împuterniciţii regionali şi raionali ai Comitetului de Stat pentru Colectarea Produselor Agricole, în baza cifrelor de control primite şi ţinând cont de realităţile concrete ale comunelor şi de prevederile art. 9 şi 10 din prezenta Hotărîre, vor stabili cifrele de control pe comune.

Comitetele Executive ale Sfaturilor Populare raionale şi împuterniciţii raionali ai Comitetului de Stat pentru Colectarea Produselor Agricole, în baza cifrelor de control ale comunelor şi ţinând seama de situaţia concretă a fiecărei gospodării, vor stabili cantităţile de predare pentru fiecare gospodărie, în termen de 30 zile dela publicarea prezentei Hotăriri.

Art. 36. — Cantităţile de predare stabilite pentru gospodării, vor fi centralizate pe comune de către organele de impunere raionale, întocmindu-se astfel proiectul de plan de colectare pe comune.

In baza centralizării proiectelor de plan ale comunelor, organele de impunere raionale vor întocmi proiectul planului de colectare al raionului. Proiectele de plan de colectare ale comunelor şi raioanelor vor fi verificate şi centralizate pe regiuni de către Comitetul Executiv al Sfatului Popular regional şi împuternicitul regional şi înaintate Comitetului de Stat pentru Colectarea Produselor Agricole în termen de 5 zile dela terminarea impunerilor.

Comitetul de Stat pentru Colectarea Produselor Agricole, împreună cu Comisia de Stat a Planificării, vor verifica şi centraliza propunerile de plan ale raioanelor şi regiunilor, întocmind proiectul planului de colectare al produselor agricole vegetale pentru gospodăriile individuale pe Republica Populară Română, prezentându-l Consiliului de Miniştri spre aprobare până la 10 Iunie.

Art. 37. — După aprobarea planului de colectare de către Consiliul de Miniştri, Comitetele Executive ale Sfaturilor Populare comunale vor înmâna obligaţiunile de predarea cotelor obligatorii tuturor gospodăriilor impuse sub luare de semnătură.

Obligaţiunile de predare vor fi semnate de Preşedintele Comitetului Executiv al Sfatului Popular raional şi de împuternicitul raional al Comitetului de Stat pentru Colectarea Produselor Agricole.

Odată cu înmânarea obligaţiunilor de predare, Comitetul Executiv al Sfatului Popular comunal va afişa la sediul Sfatului Popular un tabel cu toţi producătorii care sunt impuşi la cote obligatorii, cu indicarea cantităţilor ce are de predat fiecare gospodărie în parte.

Art. 38. — Gospodăriile agricole de Stat, gospodăriile agricole colective, gospodăriile agricole anexe, fermele şcolilor de orice grad, aşezămintele şi asociaţiile, vor fi impuse de către Comitetul Executiv al Sfatului Popular regional şi împuternicitul regional al Comitetului de Stat pentru Colectarea Produselor Agricole cel mai târziu până la data de 20 Iunie.

Comitetul de Stat pentru Colectarea Produselor Agricole va prezenta spre aprobare Consiliului de Miniştri, planul de colectare pentru aceste resurse, până la data de 30 Iunie.

Art. 39. — Proprietarii şi cultivatorii pot face contestaţii în termen de 5 zile dela înmânarea obligaţiunilor de predare, care se depun la Comitetul Executiv al Sfatului Popular comunal.

Art. 40. — Contestaţiile vor fi soluţionate de către Comitetele Executive ale Sfatului Popular raionale împreună cu împuterniciţii raionali ai Comitetului de Stat pentru Colectarea Produselor Agricole în termen de cel mult 15 zile dela introducerea lor.

Hotărîrea acestora este executorie.

In caz de respingerea contestaţiilor, se poate face apel la organele de impunere regionale.

Gospodăriile agricole prevăzute la art. 38 pot face contestaţie în termen de 10 zile, la Comitetul de Stat pentru Colectarea Produselor Agricole, care este obligat a le soluţiona în termen de 15 zile dela introducerea lor.

Art. 41. — Cererile de reduceri sau amânări de cote obligatorii, în cazul unor calamităţi naturale, ca: secetă, grindină, inundaţii şi altele, se adresează Comitetului de Stat pentru Colectarea Produselor Agricole, — de către Comitetele Executive ale Sfaturilor Populare regionale, împreună cu împuterniciţii regionali, — care le va prezenta Consiliului de Miniştri spre aprobare.

Cererile de reduceri şi amânări vor putea fi luate în consideraţie în următoarele condiţiuni:

1. Dacă recolta a fost distrusă într'o proporţie dela 30—40%, se vor putea acorda reduceri sau amânări până la maximum 30% din cantităţile impuse a fi predate.

2. Dacă recolta a fost distrusă într'o producţie dela 41—50%, se se vor putea acorda reduceri sau amânări până la maximum 40% din cantităţile impuse a fi predate.

3. Dacă recolta a fost distrusă într'o prducţie dela 51—60%, se vor putea acorda reduceri sau amânări până la maximum 60% din cantităţile impuse a fi predate.

4. Dacă recolta a fost distrusă într'o proporţie de peste 60%, se vor putea acorda reduceri sau amânări până la 100% din cantităţile impuse a fi predate.

In acest scop:

a) In caz de secetă, Comisiile comunale de evaluare a recoltelor, instituite prin Hotărîrea Consiliului de Miniştri Nr. 654/1950, vor înainta Comitetelor Executive ale Sfaturilor Populare raionale şi împuterniciţilor raionali ai Comitetului de Stat pentru Colectarea Produselor Agricole, în 3 zile dela evaluarea recoltei pe comună, situaţiile cu privire la gospodăriile lovite de secetă şi care se încadrează în prevederile acestui articol;

b) In cazul altor calamităţi (grindină, inundaţii, etc.) Preşedintele Comitetului Executiv al Sfatului Popular comunal şi organele Comitetului de Stat pentru Colectarea Produselor Agricole, sunt obligaţi a sesiza în termen de 3 zile dela producerea calamităţii şi înainte de recoltare, pe Preşedintele Comitetului Executiv al Sfatului Popular raional şi pe împuternicitul raional al Comitetului de Stat pentru Colectarea produselor Agricole.

Pentru păioase şi mazăre, procentele de distrugere a recoltelor vor fi stabilite cu ocazia treierişului în raport cu producţia obţinută la treier.

Comitetele Executive ale Sfaturilor Populare raionale şi împuterniciţii raionali, după verificarea pe teren a cazurilor semnalate, vor înainta Comitetelor Executive ale Sfaturilor Populare regionale şi împuterniciţilor regionali — fiecare organelor sale superioare — tabele cu reducerile şi amânările efectuate la batoză pentru păioase şi mazăre şi tabele cu propunerile de reduceri sau amânări pentru celelalte produse.

Comitetele Executive ale Sfaturilor Populare regionale, împreună cu împuterniciţii regionali vor verifica şi înainta aceste tabele Comitetului de Stat pentru Colectarea Produselor Agricole care va propune Consiliului de Miniştri reducerea sarcinei de plan.

Art. 42. — Comitetul de Stat pentru Colectarea Produseor Agricole, va stabili pentru fiecare regiune şi raion în parte, termenele obligatorii de predare a fiecărui produs supus colectărilor în cadrul următoarelor termene limită:

a) Până la 20 Septembrie cel mai târziu, se vor termina treierat şi predarea cotelor obligatorii la grâu, secară, orz, ovăz şi mazăre.

Aceste produse vor fi predate direct dela batoză:

b) Până la 1 Noembrie cel mai târziu se vor preda cartofii, ceapa, fasolea şi lintea:

c) Până la 20 Decembrie cel mai târziu se vor preda porumbul floarea soarelui, fânul şi seminţele furajere.

Art. 43. — Comitetul de Stat pentru Colectarea Produselor Agricole, poate autoriza dela caz la caz, la cererea Comitetelor Executive ale Sfaturilor Populare regionale şi pe baza verificării făcute la faţa locului prin organele sale, ca producătorii agricoli să predea drept cotă obligatorie un produs agricol în locul altui produs agricol, după următoarele echivalenţe:

— Secara poate fi înlocuită cu grâu: pentru 1 kg secară se primeşte 1 kg grâu;

— Porumbul poate fi înlocuit cu grâu, secară şi floarea soarelui: pentru un kg porumb se primeşte 1 kg. grâu, 1 kg. secară sau 0,800 kg. floarea soarelui.

— Orzul se poate înlocui cu grâu, secară, porumb, ovăz şi floarea soarelui: pentru un 1 kg orz se primeşte 0,800 kg. grâu sau 1 kg secară, 1 kg porumb 1 kg ovăz sau 0,700 kg floarea soarelui;

— Ovăzul se poate înlocui cu: grâu, secară, porumb, orz, floarea soarelui, cu aceleaşi echivalenţe ca la orz;

— Floarea soarelui se poate înlocui cu sămânţă de in, rapiţă, cânepă, dovleac şi soia: pentru 1 kg sămânţă floarea soarelui se primeşte 1 kg din oricare din seminţele de mai sus;

— Fasole şi linte pot fi predate una în locul alteia, socotindu-se 1 kg pentru 1 kg. In locul fasolei şi lintei poate fi primită şi mazărea: pentru 1 kg fasole sau linte se primeşte 1,500 kg mazăre;

— Ceapa se poate înlocui cu usturoi: pentru 1 kg ceapă se poate da 0,250 kg. usturoi.

In mod excepţional, în locul fânului se pot primi paie de ovăz: 2 kg paie de ovăz pentru 1 kg fân.

In locul grâului nu se primeşte nici un alt produs.

In cazuri excepţionale Comitetul de Stat pentru Colectarea Produselor Agricole poate aproba şi alte echivalenţe pe lângă cele de mai sus.

Art. 44. — Toţi producătorii, după predarea produselor agricole pe bază de cote obligatorii, dispun liber de produsele agricole ce le au, pe care le pot transporta şi vinde fără nicio restricţiune, fiind obligaţi a face numai dovada cu adeverinţa de predare a cotelor.

CAPITOLUL V

Sancţiuni

Art. 45. — Predarea la timp şi în condiţiunile stabilite a produselor agricole cuvenite Statului este o datorie cetăţenească şi patriotică.

Celor care nu predau cotele obligatorii în termenele stabilite de Comitetul de Stat pentru Colectarea Produselor Agricole, conform art. 42 din prezenta Hotărîre, li se majorează cota respectivă după cum urmează:

a) Pentru întârzieri până la 10 zile peste termen, cu 3%,

b) Pentru întârzieri până la 20 zile peste termen, cu 5%;

c) Pentru întârzieri peste 20 zile peste termen, cu 10%.

Art. 46. — Se vor pedepsi în conformitate cu Decretul Nr. 183/1949, pentru sancţionarea infracţiunilor economice şi Decretul Nr. 64/1951 pentru stabilirea regimului de colectare a produselor agricole vegetale:

a) Cei care nu vor preda cotele obligatorii în termen de 20 zile dela data fixată pentru predare sau vor vinde produsele agricole supuse colectărilor, fără a fi predat cotele obligatorii.

b). Cei care nu vor declara exact suprafeţele folosite sau vor diviza gospodăriile agricole individuale, cu scopul trecerii lor dela o categorie superioară de predare la una inferioară;

c) Cei care se vor sustrage sau vor împiedeca sub orice formă, aducerea la îndeplinire a obligaţiunilor legale de predare.

Art 47. — Angajaţii Comitetului de Stat pentru Colectarea Produselor Agricole ai Sfaturilor Populare, ai Centrelor Regionale de Recepţionare şi ai Bazelor de Recepţionare, precum şi angajaţii instituţiilor şi întreprinderilor economice de Stat şi cooperatiste, care vor contraveni sub orice formă prin nerespectarea prevederilor legale referitoare la înpunerea, colectarea, recepţionarea şi conservarea produselor agricole vegetale, se vor pedepsi conform legilor penale.

Infracţiunile de mai sus se constată prin procese-verbale, dresate de membrii Comitetelor Executive ale Sfaturilor Populare, de împuterniciţii Comitetului de Stat pentru Colectarea Produselor Agricole, precum şi de organele judiciare în drept a face astfel de constatări.

Art. 48. — Preşedintele Comitetului de Stat pentru Colectarea Produselor Agricole, Preşedintele Comisiei de Stat a Planificării, Ministrul Agriculturii, Preşedintele Comitetului pentru Preţuri de pe lângă Consiliul de Miniştri, Preşedinţii Comitetelor Executive ale Slatului Populare regionale şi ale oraşelor de subordonare republicană, sunt însărcinaţi cu aducerea la îndeplinire dispoziţiunilor prezente. Hotărîri.

Sesizări cetăţeneşti

Tramvaiul Nr. 4

Reţeaua de tramvai din Iaşi este — se ştie — insuficientă faţă de suprafaţa oraşului. Iată de exemplu, în partea de nord, cuprinsă între străzile 23 August şi ing. Ada Marinescu, se simte lipsa unei linii de tramvai. Străzi ca: Kogălniceanu, Karl Marx, N. Bălcescu, etc., care urcă la deal unde locuesc numeroşi cetăţeni ce au nevoe de contactul cu centrul şi cu celelalte extremităţi ale oraşului de mai multe ori pe zi, nu au posibilitatea de a se deplasa cu tramvaiul. Linia Copou este prea îndepărtată pentru cei de pe străzile: N. Bălcescu, Octav Botez, şi chiar K. Marx. Linia cartierului Sărărie, de pe str. Ada Marinescu, ar satisface, parţial, multe cerinţe, dar circulaţia prezintă multe dificultăţi, deoarece fiind numai 2 vagoane, timpul de aşteptare în staţii este foare lung (20 minute).

Care ar fi soluţia? Până când condiţiile vor permite construirea unei linii noi de tramvai, s'ar putea înmulţi numărul vagoanelor care circulă pe str. Ada Marinescu, montându-se numai încă două sau 3 variante (în prezent este numai una, la str. N. Bălcescu—fost Muzelor). Având tramvai pe această linie din 8 în 8 minute sau şi mai puţin, ea ar putea deservi nevoile locuitorilor din străzile învecinate, ar mări traficul şi ar descongestiona, parţial, şi linia Copou. Dacă o linie nu poate fi construită aşa uşor, pentrucă cere să se rezolve probleme dificile, în schimb instalarea unor variante la o linie deja existentă, nu pune greutăţi deosebite. Totodată, la varianta —unde timpul de aşteptare este mare, ar trebui să se instaleze câte o bancă pentru călători, aşa cum este la capătul de linie din Tg. Cucului Momentan, acest lucru se impune neapărat la varianta dela str. N. Bălcescu, unde aşteptarea vagonului cere răbdare şi oboseală.

*

Cetăţenii care locuesc în regiunea de deal a oraşului (str. Bălcescu, Ada Marinescu, K. Marx), ne roagă să sesizăm *Etacs*-ul că întâmpină mari dificultăţi din cauza întreruperii zilnice a debitului de apă căci nu numai că apa se opreşte în cursul nopţii, ci chiar dela ora 4 după masă. Deşi nici acest lucru nu este recomandabil, mai ales din punctul de vedere al igienei (când ţevile sunt goale absorb microorganisme care pot cauza boli), totuşi date fiind măsurile de înlăturare a impurităţilor, care se iau, economia absolut necesară se poate face, şi este înţeleasă de locatari. Este însă de neînţeles dece apa se opreşte nu numai noaptea, ci chiar de cu zi, începând dela ora 5 p.m., uneori chiar şi dela 4. Ziua este acum mare şi inconvenientele lipsei de apă sunt şi ele mai mari în timpul verii.

Tocmai după amiaza, când salariaţii se întorc dela lucru, nu pot avea la dispoziţie apă pentru spălat, baie, gătit, etc. Se impune ca închiderea apei să nu se facă în nici un caz înainte de ora 8 sau 9 seara. Credem că aceasta este o cerinţă justificată, şi poate fi satisfăcută, dacă este bunăvoinţă în a servi consumacios abonaţii Etacs-ului.

ION ANTONIU
salariat c.f.r.

INFORMAŢII

ŞEDINŢA CENACLULUI LITERAR

Astă seară la orele 19 are loc la sediul Filialei Uniunii Scriitorilor din strada Păcurari Nr. 2 şedinţa Cenaclului literar, închinată luptei Partidului.

Vor citi din lucrările lor muncitorii ceferişti Ciobanu Petru, poezia „8 Mai 1951" şi Roşca Dumitru, poezia „Ilie Pintilie".

Sunt invitaţi a lua parte toţi acei care se interesează de problemele literare.

TRIMITEREA COPIILOR DIN CAMINE IN TABERE DE VARA

Ministerul Muncii şi Prevederilor Sociale organizează şi în acest an tabere de vară pentru trimiterea copiilor la munte şi la mare.

In cursul lunii Iunie vor pleca din oraşul nostru aproape 700 de copii din diferite Cămine.

Astfel, dela Căminul de copii „Ilie Pintilie" vor pleca 50 copii la munte şi 14 la mare, iar dela Căminul Balş 50 la munte şi 10 copii la mare.

ORGANIZAREA UNEI TABERE DE VARA ORAŞENEŞTI

In curând va lua **fiinţă în** oraşul nostru o tabără de vară. Această tabără va fi susţinută de către Ministerul Muncii şi Prevederilor Sociale. Ea se află în curs de organizare.

Durata acestei tabere va fi dela data de 13 Iulie la 24 August. Copiii înscrişi vor fi împărţiţi în două serii: prima serie dela 13 Iulie la 1 August, iar a doua dela 6 August până la 24 a aceleeaşi luni.

Data începerii înscrierilor va fi anunţată ulterior.

Azi la Cinema Puşkin

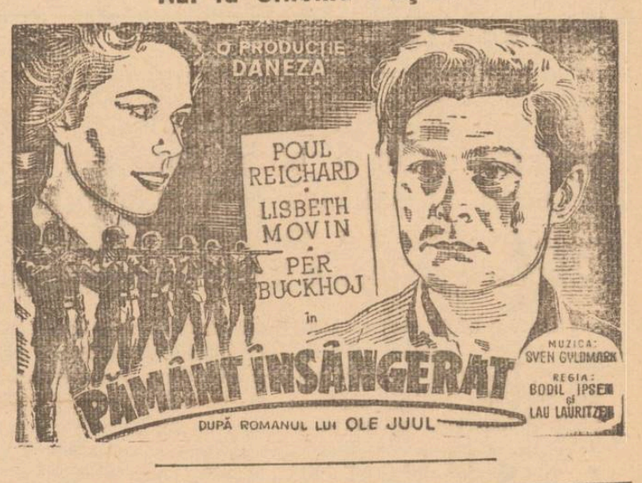

Spectacole

Cinema Maxim Gorki
Nimeni nu ştie nimic

Cinema Sidoli
Căderea Berlinului (seria 2-a)

Cinema Puşkin
Pământ însângerat

Cinema Timpuri Noi
Dela start la sosire, Vis de Crăciun, Canalul Dunărea Marea Neagră, Pionier No. 10

Complectare Jurnal Romfilm şi Sovietic

ULTIMELE ȘTIRI

Deschiderea unei expoziții la Moscova închinată celei de a 30-a aniversări a Partidului Comunist din România

MOSCOVA 9 (Agerpres). TASS transmite:

La biblioteca Centrală a Academiei de Științe a URSS, s'a deschis o expoziție închinată împlinirii a 30 ani dela întemeierea Partidului Comunist din România. Standurile expoziției prezintă numeroase materiale tipărite și fotografii care oglindesc rolul conducător al Partidului Comunist din România în lupta pentru libertatea și independența țării. Expoziția ilustrează istoricul creării Partidului Comunist și lupta lui în perioada ilegalității. Deosebit de interesante sunt materialele în legătură cu luptele revoluționare de la București din Februarie 1933. Numeroase documente arată rolul conducător pe care l-au avut în mișcarea muncitorească secretarul general al CC al Partidului Muncitoresc Român, Gh. Gheorghiu-Dej, Ana Pauker și alții. O parte a expoziției este consacrată luptei Partidului Muncitoresc Român pentru pace, democrație și socialism.

Cu ocazia aniversării eliberării Cehoslovaciei

Impresionante manifestări ale dragostei și recunoștinței poporului cehoslovac față de U.R.S.S. și față de marele Stalin

PRAGA 9 (Agerpres)—După cum anunță TASS, festivitățile organizate cu prilejul celei de a 6-a aniversări a eliberării Cehoslovaciei de către Armata Sovietică s'au transformat în impresionante manifestări ale dragostei și recunoștinței poporului cehoslovac față de Uniunea Sovietică și față de marele Stalin. Intreaga țară, dela capitala ei până la micul sat din munți a îmbrăcat haina de sărbătoare.

In toate orașele și satele au avut loc ședințe solemne și meetinguri de mase.

La instituțiile de stat și la organizațiile de mase au avut loc festivaluri literare și muzicale, consacrate acestei aniversări istorice.

La 6 Mai, întreaga populație cehoslovacă, a ieșit pe străzile și piețele orașelor, așezărilor muncitorești și satelor. Nu numai la Praga, dar și la Bratislava, Brâno și Kosice a avut loc parada militară cu prilejul celei de a 6-a aniversări a eliberării Cehoslovaciei de către Armata Sovietică.

Sute de mii de muncitori au participat la festivități, în cadrul cărora au fost depuse coroane pe mormintele luptătorilor sovietici căzuți în lupta pentru eliberarea poporului frate al Cehoslovaciei.

In mai multe localități au fost inaugurate monumentele ridicate în cinstea luptătorilor sovietici căzuți în lupte.

Mare meeting pentru apărarea păcii la Copenhaga

COPENHAGA 9 (Agerpres) — TASS transmite:

Intr'unul din parcurile din Copenhaga a avut loc un mare meeting organizat de Comitetul danez pentru apărarea păcii. La acest meeting, la care au participat peste 15.000 persoane, au luat cuvântul participanții la sesiunea Biroului Consiliului Mondial al Păcii.

Fostul ministru francez, Pierre Cot, a adus poporului danez salutul Franței democrate.

Au luat de asemenea cuvântul la meeting, profesorul Hromadka (R. Cehoslovacă), Isabelle Blume (Belgia), Yves Farge (Franța), și d-na Ruth Herman (Danemerca). Participanții la meeting au făcut o primire călduroasă scriitorului sovietic Ilya Ehrenburg, care a adus poporului danez salutul populației din Moscova.

Pactul Pacificului
nu este decât o cursă care are drept scop să sileaască prin înșelăciune popoarele din zona Pacificului să aprobe politica criminală americană

PEKIN 9 (Agerpres) — După cum anunță agenția CHINA NOUA, Comitetul Popular chinez de luptă pentru apărarea păcii și împotriva agresiunii americane, a trimis o telegramă de salut Congresului Comitetului pentru apărarea păcii din Noua Zeelandă, care s'a deschis la 8 Mai.

In această telegramă, Comitetul înfierează agresiunea americană din Coreea, precum și înarmarea Japoniei care reprezintă o amenințare serioasă a păcii în Pacific. Demascând apoi proiectul de încheiere a unui pact al Pacificului, Comitetul îl califică drept o cursă care are drept scop să sileaască prin înșelăciune popoarele din zona Pacificului să aprobe agresiunea și politica criminală americană. Comitetul Popular Chinez pentru apărarea păcii și împotriva agresiunii americane, cheamă pe toți aceia care au suferit de pe urma agresiunii japoneze să se unească și să lupte împotriva uneltirilor Statelor Unite și pentru apărarea păcii în întreaga lume.

Noi ciocniri armate la granița Israelo-Siriană

TEL-AVIV 9 (Agerpres). După cum anunță Tass, purtătorul de cuvânt al comandamentului armatei israeliene a anunțat că în dimineața zilei de 6 Mai, trupele israeliene au întreprins un contraatac împotriva trupelor siriene.

Contraatacul trupelor israeliene a dus la lupte crâncene, ajungând la lupte de baionetă. Trupele siriene au fost respinse, având morți și răniți. Nu se cunosc pierderile trupelor israeliene.

Rezultatele îndeplinirii Planului de Stat pentru desvoltarea economiei naționale a U.R.S.S. pe primul trimestru al anului 1951
— Comunicatul Direcției Generale de Statistică de pe lângă Consiliul de Miniștri al U. R. S. S. —

MOSCOVA 9 (Agerpres) — TASS transmite comunicatul direcției generale de statistică de pe lângă Consiliul de Miniștri al U.R.S.S. despre rezultatele îndeplinirii planului de stat pentru desvoltarea economiei naționale a U.R.S.S., pe primul trimestru al anului 1951.

Desvoltarea industriei, agriculturii și comerțului în primul trimestru al anului 1951 sunt caracterizate prin următoarele date:

INDEPLINIREA PLANULUI DE PRODUCȚIE IN INDUSTRIE

Planul trimestrial de producție al producției globale industriale a fost îndeplinit în ansamblul său cu 100,2 %.

Producția industrială a fost îndeplinită de ministere în următoarele procentaje:

Industria siderurgică 99 %.
Ministerul Industriei metalelor neferoase 98 %.
Ministerul Industriei carbonifere 100,4 %.
Ministerul Industriei petrolifere 99 %.
Ministerul Centralelor de energie electrică 103 %.
Ministerul Industriei chimice 103 %.
Ministerul Industriei electrice 102 %.
Ministerul Industriei mijloacelor de telecomunicație 102 %.
Ministerul Industriei de mașini 99,7 %.
Ministerul Industriei de automobile și tractoare 103 %.
Ministerul Industriei de mașini-unelte 101 %.
Ministerul Industriei de mașini și aparate 100 %.
Ministerul Industriei de mașini pentru construcții și drumuri 103 %.
Ministerul Industriei de mașini de transport 103 %.
Ministerul Industriei de mașini agricole 103 %.
Ministerul Industriei materialelor de construcții al U.R.S.S. 99 %.
Ministerul Industriei forestiere al U.R.S.S. 89 %.
Ministerul Industriei hârtiei și prelucrării lemnului 100 %.
Ministerul Industriei ușoare al U.R.S.S. 101 %.
Ministerul Industriei piscicole al U.R.S.S. 108 %.
Ministerul Industriei cărnii și laptelui al U.R.S.S. 98 %.
Ministerul Industriei alimentare al U.R.S.S. 102 %.
Ministerul Culturii bumbacului al U.R.S.S. 97 %.
Intreprinderile industriale ale ministerului căilor de comunicații 95 %.
Intreprinderile industriale ale ministerului sănătății publice al URSS 104 %.
Intreprinderile industriale ale ministerului cinematografiei cu 105 %.
Ministerele industriei locale și ministerele industriei locale de combustibil ale republicilor unionale 101 %
Cooperația de producție 102 %.

In primul trimestru al anului 1951, producția globală a întregii industrii a U.R.S.S. a crescut cu 18 % în comparație cu primul trimestru al anului 1950.

AGRICULTURA

Anul acesta sovhozurile, stațiunile de mașini și tractoare și colhozurile au început muncile agricole de pirmăvară mai bine înzestrate din punct de vedere tehnic decât în 1950. Boronirea de primăvară și îngrășarea semănăturilor de toamnă s'au efectuat pe o suprafață mult mai mare decât anul trecut.

In regiunile de sud ale țării însămânțarea culturilor cerialiere a fost încheiată cu succes. S'au extins însămânțările de primăvară în regiunile zonei centrale. Anul acesta însămânțările de primăvară se desfășoară într'un ritm mai rapid: până la 5 Mai 1951, au fost însămânțate cu culturi de primăvară cu 5,5 milioane ha. mai mult decât până la data corespunzătoare a anului 1950.

Anul acesta s'au însămânțat fâșii forestiere de protecție pe o suprafață de 700.000 ha. adică cu 55.000 ha mai mult decât s'a realizat până la 1 Mai anul trecut.

DESVOLTAREA COMERȚULUI

In primul trimestru al anului 1951 comerțul sovietic a continuat să se desvolte. Au fost vândute populației, prin rețeaua comercială de stat și cooperatistă, în prețuri comparate, cu 22 % mai multe mărfuri decât în primul trimestru al anului 1950.

Vânzarea de mărfuri alimentare a sporit cu 19 %, iar vânzarea de mărfuri industriale cu 25 %.

In urma reducerii prețurilor de stat cu amănuntul la mărfurile alimentare și industriale de larg consum, efectuată la 1 Martie 1951, în urma hotărîrii guvernului sovietic și a C.C. al P.C. (b) al Uniunii Sovietice, a dus la o creștere considerabilă a vânzării de mărfuri prin rețeaua comercială de stat și cooperatistă.

In luna Martie, 1951, vânzarea zilnică de mărfuri în prețuri comparate a crescut în medie cu 19 % față de Februarie 1951. Vânzarea de mărfuri a crescut cu 20 %, de produse de paste cu 15 %, de unt cu 27 %, de lapte și produse lactate cu 33 %, de ouă cu 75 %, de țesături de bumbac cu 31 %, de țesături de lână cu 17 %, de confecțiuni cu 34 %, de încălțăminte de piele cu 81 %, de încălțăminte de cauciuc cu 36 %, de săpun de toaletă cu 50 %, de articole de sticlă, porțelan și faianță, mobilă și aparate de radio, peste odată și jumătate, de ceasornice de buzunar și de mână aproape de două ori, de biciclete și motociclete, de peste 5 ori.

In urma reducerii prețurilor de stat cu amănuntul la mărfurile de larg consum, prețurile pe pieețele colhoznice au scăzut deasemenea în Martie 1951 în comparație cu Februarie 1951.

In Germania Occidentală poporul german votează cu hotărîre referendumul împotriva remilitarizării țării

BERLIN 9 (Agerpres — După cum anunță Tass, apelul Comitetului Central pentru organizarea referendumului popular, adresat populației din Germania Occidentală cu privire la începerea acestui referendum în ciuda interzicerii sale de către autoritățile dela Bonn, a stârnit un puternic ecou în Germania Occidentală și în Berlinul Occidental.

Comitetele locale încep ținerea referendumului. După cum relatează presa democrată, chiar primele rezultate ale referendumului constitue o lovitură serioasă dată ațâțătorilor la război.

78 la sută din populația orașului Fischweiler din regiunea Saar, care a participat la referendum, a votat împotriva remilitarizării Germaniei și nici o persoană nu a votat pentru remilitarizare. In orașul Rastatt din Badenul de sud, 276 din cele 290 persoane care au fost întrebate, au votat împotriva remilitarizării.

La 5 Mai, în ciuda măsurii de interzicere luată de autorități și a teroarei polițienești, numeroși locuitori din Berlinul Occidental au luat deasemenea parte la referendumul popular.

Oriunde se efectuiază referendumul, în case de locuit, instituții, întreprinderi sau la sate, marea majoritate a populației declară că protestează cu hotărîre împotriva remilitarizării Germaniei, și cer încheierea tratatului de pace cu Germania în cel mai scurt timp.

Noi măsuri represive împotriva muncitorilor în Italia

ROMA 9 (Agerpres)—După cum se relatează dela Roma, „într'o viitoare ședință a Consiliului de Miniștri va fi adoptat și prezentat parlamentului italian, textul unui proiect de lege privitor la interzicerea grevelor funcționarilor publici"

In legătură cu aceste amenințări ale guvernului, secretariatul C.G.M. din Italia a adresat un apel tuturor oamenilor muncii din Italia în care îi cheamă să apere cu un maximum de energie, dreptul funcționarilor publici de a declara greve.

Poporul german protestează vehement împotriva autorităților dela Bonn care interzic referendumul cu privire la remilitarizarea Germaniei

BERLIN 9 (Agerpres — Agenția ADN anunță că peste 5000 locuitori din Gderhausen (zona britanică de ocupație) s'au întrunit la 5 Mai pentru a protesta împotriva hotărîrii autorităților dela Bonn de a interzice referendumul cu privire la remilitarizarea Germaniei și pentru încheierea unui tratat de pace cu Germania încă în 1951.

Participanții la meeting au adoptat în unanimitate o rezoluție în care se spune: „Acest act arbitrar al guvernului de la Bonn este în flagrantă contradicție cu interesele actuale ale poporului german. El amintește de metodele teroriste folosite în cursul dictaturii hitleriste. Declarăm că nu vom tolera această încălcare strigătoare a drepturilor noastre".

In mijlocul unor ovații furtunoase, președintele filialei P.C. din landul Renania de nord — Westfalia, a declarat:

„Dorința de viață a poporului german este mai puternică decât toate interdicțiile și deaceea răspunsul său la această interdicție neconstituțională este limpede: o respinge. Voința milioanelor de oameni de a asigura pacea și de a efectua acest referendum va zădărnici planurile ațâțătorilor la război".

Revista presei Sovietice

MOSCOVA 9 (Agerpres) — TASS transmite revista presei sovietice din 8 Mai.

Toate ziarele publică comunicatul direcției centrale de statistică de pe lângă Consiliul de Miniștri al U.R.S.S. despre rezultatele îndeplinirii planului de stat pe 1951 pentru dezvoltarea economiei naționale a U.R.S.S. pe primul trimestru.

Pravda arată într'un articol de fond că rezultatele îndeplinirii planului cincinal de după război și a planului pe primul trimestru al anului 1951, dovedește în mod elocvent că toate ramurile economiei sovietice planificate se desvoltă potrivit legii repartiției socialiste lărgite.

In articolul său de fond Izvestia subliniază că îndeplinirea cu succes a planului cincinal de după război a creiat o bază stabilă pentru puternicul avânt al economiei naționale a țării sovietice.

Ziarele continuă să publice numeroase știri asupra desfășurării cu succes a subscrierilor la noul împrumut de stat pentru desvoltarea economiei naționale a U.R.S.S., în diferite întreprinderi din Moscova, Leningrad, Bacu Celiabinsk și numeroase alte orașe, precum și în colhozurile din R.S.F.S.R., R.S.S. Ucraineană, R.S.S. Uzbecă, R.S.S. Cazahă R.S.S. Letonă și alte Republici.

Toate ziarele publică scrisori de salut adresate tovarășului Stalin de participanții la meetingul festiv dela Praga, consacrat celei de a 6-a aniversări a eliberării Cehoslovaciei de către Armata Sovietică.

Cu prilejul proclamării în R.D. Germană a zilei de 8 Mai, ca sărbătoare națională a poporului german, ziua elberării, Pravda publică articolul lui Wilhelm Pieck, președintele R.D. Germane, iar Izvestia articolul lui Otto Grotewohl, primul ministru al R.D. Germane.

In legătură cu împlinirea a 30 de ani de la întemeierea Partidului Comunist din România, Pravda publică articolul secretarului general al C.C. al P.M.R. Gheorghe Gheorghiu-Dej.

Pravda publică articolul lui Voclav Kopecky, ministrul informațiilor și culturii al R. Cehoslovace, cu prilejul festivalului filmelor cehoslovace care s'a deschis la Moscova la 7 Mai.

Ziarele publică dări de seamă asupra conferinței de presă care a avut loc cu prilejul vizitei delegației Asociației Finlanda-URSS în Uniunea Sovietică, știri în legătură cu întâlnirea prietenească a gimnaștilor suedezi și sovietici, etc.

Ziarele publică deasemenea reportajul ședinței din 7 Mai a adunților miniștrilor afacerilor externe ai celor 4 puteri dela Paris, știri asupra rezultatelor primului scrutin al alegerilor prezidențiale din Austria, rezoluția Biroului Consiliului Mondial al Păcii adoptată în ședința de la Copenhaga, festivitățile din R. Cehoslovacă cu prilejul celei de a 6-a aniversări a eliberării Republicii de către Armata Sovietică.

De asemenea ziarele publică știri în legătură cu sărbătorirea zilei radiofoniei în Uniunea Sovietică.

In R. P. Albania se construește centrala hidroelectrică «Lenin»

TIRANA 9 (Agerpres) — Agenția telegrafică albaneză anunță:

Muncitorii de pe șantierele de construcții a centralei hidroelectrice „Lenin", au terminat principalele lucrări ale stațiunii auxiliare care va distribui energie electrică orașului Tirana și combinatului textil „Stalin".

Centrala hidroelectrică „Lenin", este una din cele mai mari lucrări în curs de construire. Toate mașinile necesare vor sosi din Uniunea Sovietică.

Hidrocentrala va furniza energie electrică industriei din capitală, iar populației lumină și apă.

Situația pe frontul din Coreea

PHENIAN 9. (Agerpres) — TASS transmite:

In comunicatul din 7 Mai al înaltului Comandament al Armatei Populare a RPD Coreene se arată că pe toate fronturile, unitățile armatei populare, în strânsă colaborare cu voluntarii chinezi, resping cu succes contraatacurile inamicului și îi provoacă grele pierderi în oameni și material de război.

In ziua de 7 Mai, unitățile Armatei Populare, au doborît trei avioane pe litoralul de Est. In regiunea Phenian, unități de artilerie antiaeriană ale Armatei Populare au doborît două avioane B—29, în urma cărui fapt au fost luați prizonieri cinci piloți.

*

WASHINGTON 9 (Agerpres). — FRANCE PRESSE anunță că, în cadrul declarațiilor făcute în fața senatului american, Mac Arthur a spus că „alte mii și mii de soldați americani își vor pierde viața în Coreea" și a precizat că forțele invadatoare „au pierdut în Coreea 250.000 oameni dintre care peste 100.000 sud-coreeni".

SCURTE ȘTIRI

◆ PARIS 9 (Agerpres) —Continuând șirul victoriilor, selecționata de basket a URSS care participă la campionatele europene de basket dela Paris, a învins, în ziua a treia a competiției, reprezentativa Turciei cu scorul de 58—34 (32—13).

◆ La 3 Mai, comandantul suprem al forțelor armate ale blocului Atlanticului de Nord, generalul Eisenhower, a declarat că divizia 3-a de aviație americană, staționată în Marea Britanie, va fi transformată în armata a 3-a aeriană americană. (TASS).

◆ SHANGHAI 9 (Agerpres)—TASS transmite:

Agenția Vietnameză de Informații anunță că Vo Nguen Ziap, Comandantul suprem al Armatei Populare Vietnameze a conferit Medalia de luptă clasa II-a unității de aviație 357 din sectorul Kao Bang. Această unitate a doborît avionul francez de luptă „B-26" pe bordul căruia se afla comandantul șef al forțelor aeriene franceze din Indochina generalul Artmand, și alți ofițeri francezi.

● La 5 Mai, guvernul francez a expulzat din Franța pe emigrantul politic iranian Iscanderi, membru al Consiliului Mondial al Păcii.

● Huligani rasiști din Birmingham (Statul Alabama USA), au incendiat și distrus Duminică două locuințe ocupate de familii de negri.

● Peste 3.500 muncitori din orașul Vitoria (Nordul Spaniei) au declarat Sâmbătă grevă în semn de protest împotriva costului mereu crescând al vieții.

● In urma presiunilor opiniei publce democrate, guvernul britanic a fost silit să ridice măsura de interzicere a demonstrațiilor politice impusă la Londra în urmă cu trei ani de ministrul de interne.

La 5 Mai a avut loc la Londra o mare demonstrație a oamenilor muncii la care au participat peste 30.000 persoane. Intensificarea luptei pentru pace și unitatea clasei muncitoare au fost lozincile sub care s'a desfășurat această demonstrație organizată de Consiliul sindicatelor din Londra.

BIBLIOTECA UNIVERSITĂȚII -IAȘI

ANUL 49 Nr. 1412

4 PAGINI 4 LEI

Vineri 11 Mai 1951

ABONAMENTE

Lei 360 ..... 3 luni
Lei 1200 Intreprinderi, Autorități pe un an

Atelierele tipografice
IAȘI Str. ȘTEFAN CEL MARE 50-52

OPINIA

ZIAR POPULAR COTIDIAN

Redacția
IAȘI. Str. Cuza Vodă, 1 (etaj)
Administrația
IAȘI. Str. Cuza Vodă 1

TELEFOANE
REDACȚIA Nr. 1209
ADMINISTRAȚIA Nr. 2042
TIPOGRAFIA Nr. 1210

Un referendum al tuturor popoarelor

Măreața luptă a popoarelor pentru pace a intrat într'o fază nouă și importantă. Din țări apropiate și îndepărtate vin necontenit știri, ce relatează despre strângerea în massă a semnăturilor pe Apelul Consiliului Mondial al Păcii, prin care se cere încheierea unui Pact al Păcii între cele cinci mari puteri — U.S.A., U.R.S.S., R. P. Chineză, Anglia și Franța.

Scopul referendumului mondial este acela ca prin forța autorității sutelor de milioane de oameni, guvernele marilor puteri să fie determinate a-și lua obligația de a nu dezlănțui un nou război, de a menține pacea și de a sili guvernele celorlalte țări să se alăture obligațiilor celor cinci mari puteri. Apelul Consiliului Mondial al Păcii este un document în care omenirea vede programul unor acțiuni concrete pentru salvarea păcii.

Acest plebiscit mondial va însemna o nouă și măreață manifestare a voinței de nestrămutat a omenirii pentru pace.

Pe zi ce trece crește numărul țărilor în care a început și se lărgește cu repeziciune strângerea semnăturilor pe Apelul pentru încheierea unui Pact al Păcii.

Luptătorii pentru pace din țările capitaliste își duc munca nobilă și plină de curaj, învingând toate greutățile, riscându-și libertatea, iar adesea și viața.

Un eveniment de mare importanță în viața poporului canadian a fost convocarea la Toronto a Adunării Naționale pentru apărarea păcii, la care au participat aproape 3000 de reprezentanți ai tuturor păturilor populației. La Montevideo (Uruguai), în ciuda tuturor măsurilor represive luate de poliție, s'a desfășurat cu mare succes Conferința reprezentanților Comitetelor naționale pentru apărarea păcii din cele mai mari țări ale Americii Latine, din Brazilia, Argentina, Chili, Paraguai și Uruguai. Înfierând hotărîrile adoptate de recenta Conferință dela Washington a miniștrilor de externe ai continentului american și subliniind că „popoarele nu se simt câtuși de puțin obligate să execute aceste hotărîri". Conferința a publicat o declarație în care chema la intensificarea propagandei pentru încheierea unui Pact al Păcii în America Latină.

„Cruciada americanilor pentru pace", organizația care s'a înființat recent în Statele Unite și care a întrunit în rândurile sale numeroși reprezentanți de vază ai opiniei publice progresiste din această țară, se pregătește pentru un Congres popular care va avea loc la Chicago, la sfârșitul lui Iunie a. c. La acest Congres vor participa aproximativ 5000 de delegați din partea masselor de milioane ale poporului american.

In Franța au loc conferințe strictuale ale partizanilor păcii, conferințe la care se adoptă rezoluții de solidarizare cu Apelul istoric al Consiliului Mondial al Păcii.

Primele sute de mii de semnături au și fost puse pe Apel în țările coloniale și dependente. In India, mișcarea pentru semnarea unui Pact al Păcii ia un avânt mare. In Iran, au fost strânse la începutul lunii Aprilie peste o sută de mii de semnături.

In țările de democrație popu-

lară, campania se transformă într'o nouă și uriașă manifestare a devotamentului popoarelor pentru cauza păcii și a construirii socialismului.

Multe organizații de massă, democratice, naționale și internaționale au luat atitudine pentru sprijinirea cererii pentru încheierea unui Pact al Păcii.

Cererea a fost aprobată în unanimitate de către Conferința europeană a muncitorilor care a avut loc la Berlin, conferință care a reflectat adevărata voință a întregii clase muncitoare din Europa.

Istoria n'a cunoscut încă o mișcare atât de puternică în care oameni de diferite clase, diferite rase și naționalități, diferite vederi și convingeri politice să-și unească forțele pentru atingerea aceluiaș scop: menținerea păcii. Această mișcare a devenit o forță uriașă și reală, unul din cei ma importanți factori ai contemporaneității, deoarece popoarele își dau seama din ce în ce mai bine de marele adevăr că *„pacea va fi menținută și consolidată dacă popoarele vor lua în propriile lor mâini cauza menținerii păcii și o vor apăra până la capăt"*. (Din interviewul acordat de tovarășul Stalin corespondentului ziarului „Pravda").

De mișcarea pentru pace a popoarelor e legată indisolubil și lupta încordată pe care o duce în prezent clasa muncitoare din țările capitaliste.

Campania pentru încheierea unui Pact al Păcii e legată în mod organic de puternica mișcare ce se desfășoară pretutindeni, mișcare îndreptată împotriva politicii criminale a monopolurilor anglo-americane, care contribue la renașterea imperialismului german și japonez. Atât în Germania Apuseană cât și în Franța, Belgia și Olanda, manifestațiile de protest în masă ale celor ce muncesc, se desfășoară sub semnul luptei pentru încheierea unui Pact al Păcii între marile puteri.

Toți oamenii cinstiți depe globul pământesc condamnă cu hotărîre măsurile mârșave cu ajutorul cărora reacțiunea încearcă să oprească desvoltarea mișcării pentru pace. Noul act rușinos al guvernului francez — decretul privitor la interzicerea activității Consiliului Mondial al Păcii pe teritoriul Franței, a provocat un val de indignare pretutindeni. Acest decret, dat imediat după întoarcerea dela Washington a președintelui francez Vincent Auriol și care a fost dictat de imperialiștii americani, reprezintă o nouă mărturie a întăririi reacțiunii din Franța.

Condamnând cu hotărîre măsurile polițienești ale guvernului francez și persecuțiile mârșave la care sunt supuși luptătorii pentru pace în multe alte țări capitaliste, sute de milioane de oameni declară cu fermitate că sprijină fără rezerve Consiliul Mondial al Păcii, care este reprezentantul autentic și cu drepturi depline al celor mai largi mase populare. In lupta lor pentru pace, popoarele se inspiră din politica stalinistă pentru pace, politică fermă și consecventă dusă de Uniunea Sovietică, în ale cărei succese măreție omenirea vede chezășia victoriei lagărului păcii, democrației și socialismului.

(Din ziarul „Gudok")

Realizările în cinstea zilei Partidului imbold pentru noi succese

Prin ferestrele deschise larg, în sala spațioasă a filaturii dela fabrica „Țesătura", în această dimineață luminoasă, razele jucăușe de soare cuprindeau mașinile în întrecere, luminau chipurile vesele ale celor ce le struneau.

Cele 20.000 fuse depănau firele, din care mâini harnice de țesătoare, vor țese tot mai multă pânză pentru oamenii muncii.

Coșeru Maria, care lucra până acum la patru mașini, patru laminoare care pregătesc bumbacul pentru a fi filat, a trecut să lucreze la șase mașini. Ea vrea să contribue cu toată puterea de muncă la îndeplinirea înainte de termen a Planului pe anul 1951 și Partidul a ajutat-o să-și poată îndeplini dorința, dându-i posibilitatea să lucreze la șase mașini.

— Vreau să continui mai departe realizările obținute în cinstea zilei Partidului spuse tovarășei sale de muncă Tănase Florica.

Ceeace am realizat în cinstea zilei de 8 Mai trebue să constitue pentru noi un imbold în munca de viitor.

Și într'adevăr Maria Coșeru, lucrând la patru laminoare, a reușit să depășească norma zilnic cu 15-20 la sută.

— Prima dată când am început lucrul la șase mașini, îmi venea greu, dar după vreo două ore m'am obișnuit.

După ce îmi pregătesc materialul pentru toate mașinile, trec pe lângă fiecare și acolo unde s'a terminat materialul pun altul.

In acest fel lucrul merge cu spor și nici o mașină nu stă, fără rost.

Cum s'au umplut tevile sunt imediat înlocuite cu altele.

INCA DIN PRIMA ZI MUNCA I-A FOST SPORNICA

Intrecerea socialistă în cinstea zilei de 8 Mai i-a dat posibilitate muncitoarei Coșeru Maria să-și perfecționeze munca, fiecare operațiune făcută la mașini, fiind bine cunoscută și studiată

Un ajutor prețios îl are în această direcție și din partea maistrului secției laminoare, Pădureanu Aurel, care verifică întotdeauna, după încetarea lucrului, toate mașinile din secția sa înlăturând defecțiunile ivite.

De aceia, chiar în prima zi când a trecut să lucreze la șase mașini, datorită experienței căpătate în decursul întrecerii în cinstea zilei de 8 Mai, precum și elanului mereu crescând în muncă, Coșeru Maria a putut să obțină rezultate frumoase, depășind norma cu 25 la sută. Exemplul ei este urmat și de alte muncitoare.

PORNIM INAINTE CU NOI FORȚE

In întreaga filatură, muncitorii antrenați de succesele obținute în cinstea zilei de 8 Mai, au pornit cu și mai mare avânt în lupta pentru îndeplinirea planului înainte de termen.

Iată ce ne spune tânăra Tănase Florica în timpul pauzei dela prânz: „Ceeace am reușit să realizăm până la 8 Mai, cele 100 mii kg fire date peste plan, trebue să fie pentru noi un nou imbold în munca de viitor.

Trebue să pornim înainte cu noi forțe pentruca îndeplinirea planului anual în 11 luni, să devie o realitate".

Intr'adevăr, muncitoarele dela filatura Țesătura sunt hotărîte să lupte cu avânt pentru a duce la îndeplinire angajamentul luat în fața Partidului, în fața scumpei noastre Patrii, angajamentul de a îndeplini planul pe anul 1951 în numai 11 luni.

Acest lucru se poate vedea mereu din atitudinea nouă față de lucru a muncitoarelor dela filatură, din felul cum caută să-și ridice nivelul profesional, precum și din interesul deosebit pe care îl acordă creșterii continui a producției și productivității muncii.

Alături de muncitorii din celelalte întreprinderi din orașul nostru, muncitorii dela filatură vor lupta cu hotărîre pentru îndeplinirea Planului, pentru a contribui prin munca lor la construirea socialismului, în întărirea forțelor păcii.

AL. RADU

In numele vieții!

—„Uite, aici semnează tovarășa."

—„Da, semnez, cu drag și cu inima plină, pentru viitorul copiilor noștri, ca să lupt pentru viața cetă, țenilor noștri de mâine, a Patriei noastre"....

„Pentruca să-mi ridic necontenit măestria sportivă"

Tovarăşe redactor,

Sunt elev în anul IV D al Școlii Medii de comerț din Iași și recent am fost repartizat pentru a urma la Facultate.

Inainte cu 6—7 ani nu știam ce-i acela sport. Nimeni nu se interesa de noi, nimeni nu ne arăta ce trebue să facem pentru a ne place și a putea practica sportul.

Prin grija Partidului, regimul de democrație populară a acordat tineretului cele mai largi posibilități de a face sport. In numai câțiva ani eu am reușit să învăț volei ballul, hand-ballul și baschetul, să practic atletismul, să înnot și să trag la tir. Anul trecut am cucerit insigna de polisportiv, iar acum am luat numeroase probe la insigna G.M.A.

Prin grija Partidului și prin muncă voluntară noi am amenajat un frumos teren de baschet — în plin centrul orașului, — unde se desfășoară jocurile oficiale din acest an.

Tatăl meu fiind șofer la Spitalul central, eu fac sport în echipele colectivului organului local al puterii de Stat.

Astăzi noi avem de susținut primul joc de campionat cu Dinamo. Ne vom înfrăți pe terenul de sport cu tovarășii noștri sportivi militari, iar cei care vor fi mai buni, vor câștiga.

Imi place viața, școala și sportul și deaceea am semnat Apelul Consiliului Mondial al Păcii cu privire la încheierea unui Pact al Păcii între cele cinci mari puteri: pentru ca să pot urma la Facultate, pentruca să pot face mai departe sport, să joc baschet, să-mi ridic măestria sportivă, devenind astfel gata pentru muncă și apărarea Patriei.

TODIRAȘCU VASILE
jucător în echipa de baschet „Progresul"

Am semnat pentru Pace

Tovarăşe redactor!

Cu aceleași gânduri cu care am semnat Apelul pentru un Pact al Păcii, vă scriu și Dvs. împărtășindu-vă ce am simțit în clipa aceea.

Sunt muncitor la fabrica „Țesătura", unde lucrez cu multă râvnă pentru a da tot mai multă și mai bună pânză Patriei noastre. Aplicând metoda sovietică de lucru Nina Nazarova am reușit să-mi îndeplinesc angajamentele luate în cinstea zilei Partidului, să răspund cu cinste chemării la întrecere lansată de tovarășii noștri de muncă dela Reșița și Orașul Stalin.

Când am semnat Apelul m'am gândit că și semnătura mea va aduce o contribuție la întărirea lagărului păcii, că eă, alături de celelalte milioane și milioane de semnături puse pe acest Apel, îmi vor da prilejul să muncesc în tihnă.

Am semnat pentru Pace și pentru viitorul fericit al copiilor noștri, pentru zorii noi de viață care ni se deschid.

IONIȚA ALEXANDRU
muncitor

Cum a fost sărbătorită la Iași Ziua Victoriei și a Independenței

In dealul Copoului, la monumentul eroilor sovietici, a avut loc ieri dimineața comemorarea eroilor Armatei Sovietice, căzuți în luptă pentru eliberarea Patriei noastre de sub jugul fascist.

Au fost de față reprezentanți ai Comitetului Regional de Partid, A. Ivanov, consulul URSS la Iași, reprezentanți ai Sfaturilor Populare, regional și orășenesc, ai Universității, ai organizațiilor de masă, ai armatei

După intonarea imnului RPR și URSS, a vorbit din partea armatei locotenent Asanei care a arătat rolul glorioasei Armate Sovietice în eliberarea țării noastre.

Au depus coroane: Consulatul Sovietic, Comitetul Regional PMR, Ministerul Forțelor Armate, ARLUS, Sfatul Popular Regional, Sfatul Popular orășenesc, Filiala Academiei, UTM, precum și instituții locale.

*

Un mare număr de cetățeni, reprezentanți ai Regiunii PMR, ai Comitetului Sindical Regional, ai UTM-ului, ai CDE-ului, ai Sfaturilor Populare regional și orășenesc s'au adunat la cimitirul sovietic din strada I. C. Frimu, unde tov. maior Ion Lucan a vorbit despre luptele eroice purtate de Armata Sovietică, Armate care în marșul lor victorios asupra Berlinului au eliberat mai multe țări, printre care și Patria noastră.

— Gândurile noastre — a încheiat vorbitorul se îndreaptă cu recunoștință către glorioasa Armată Sovietică, condusă de cel mai mare geniu militar al tuturor timpurilor, tovarășul Iosif Vissarionovici Stalin.

A fost păstrat un minut de reculegere pentru cinstirea memoriei eroilor sovietici.

Frumoase coroane, precum și jerbe de flori au depus, Comitetul Regional de Partid, Ministerul Forțelor Armate, Sfatul Popular Regional, Regionala U. T. M. Institutul Româno-Sovietic, Teatrul Național, Statul Popular orășenesc și Institutul Politehnic.

*

Intr'un cadru festiv a avut loc ieri după amiază la Teatrul Național sărbătorirea zilei Victoriei.

Au fost prezenți tov. C. Nistor, prim-secretar al Comitetului Regional PMR, A Ivanov consulul Sovietic la Iași, reprezentanți ai Comitetului Regional și orășenesc PMR, ai Armatei, ai organizațiilor de masă, precum și numeroși oameni ai muncii, studenți și elevi.

Pe scenă au luat loc: tov A. Ivanov, consulul URSS la Iași, tov Leri Lesner, tov. Victoria Cioflângă secretari ai Comitetului Regional de Partid Iași, tov. Bernescu, secretar al Comitetului orășenesc PMR, Emil Mazilu și Const. Cracană, președinți ai Sfaturilor Populare, regional și orășenesc, General Ștefănescu Stere, maior Ștefan Polanschi, N. Manolache, președintele Consiliului Sindical Regional, Reveica Anchievici — UFDR, și Const. Batcu secretar al Regionalei ARLUS Iași.

S'a propus alegerea unui prezidiu de onoare alcătuit din CC al PC (b), în frunte cu tovarășul Stalin, și CC al PMR în frunte cu tov. Gheorghe Gheorghiu Dej.

A vorbit apoi tov. maior Ștefan Polanschi despre „Importanța zilei de 9 Mai".

Vorbitorul a subliniat că această zi simbolizează istorica victorie a poporului sovietic asupra fascismului. Această victorie este expresia celei mai geniale strategii militare, strategia stalinistă.

Tov. maior Polanschi a încheiat arătând că oamenii muncii din țara noastră sunt recunoscători Armatei Sovietice eliberatoarea Patrici noastre.

Un grup de pionieri a oferit tov. A Ivanov consulul Sovietic al URSS un buchet de flori.

A urmat un festival artistic executat de ansamblul Armatei No. 4.

O nouă dovadă de prețuire a muncii cadrelor intelectuale din țara noastră

Acordarea burselor studențești în Institutele de Invățământ Superior din Iași

In cursul anului acesta Ministerul Invățământului Public a dat o nouă decizie menită să îmbunătățească și mai mult viața tineretului studios, să stimuleze munca acestuia în lupta pentru desăvârșirea pregătirii profesionale și ideologice, în lupta pe care studențimea din țara noastră o dă pentru a deveni cadre de bază în măreața operă de construire o socialismului.

Potrivit acestei decizii urma să se acorde un număr important de burse (câte 1000 de lei lunar) celor mai merituoși studenți și tot odată burse republicane în valoare de 5000 lei lunar acelor studenți care au obținut cele mai frumoase rezultate în munca profesională, și care au îmbinat această muncă cu activitatea obștească depusă în cadrul facultăților respective. Aceste burse se acordă pe lângă gratuitățile în cantină și cămin pe care le primesc acești studenți.

In întreg centrul universitar Iași, în cursul zilei de 8 Mai în cadrul unor ședințe festive s'a făcut evidențierea tuturor acelora care înțelegând să meargă pe drumul nou trasat de Partidul nostru, au obținut succese deosebite la învățătură. In acelaș timp un număr important de membri ai corpului didactic și personalului administrativ au fost evidențiați pentru felul cum și-au îndeplinit angajamentele luate în cinstea zilei de 8 Mai, pe tărâm profesional, didactic sau administrativ.

Bursele acordate studenților, precum și evidențierile personalului didactic și administrativ făcute în cadrul acestor ședințe festive, constituesc o nouă dovadă de înțelegere a activității, de prețuirea acordată de Partid și Guvern intelectualității de tip nou, care alături de ceilalți oameni ai muncii din țara noastră luptă cu avânt pentru progresul științei și culturei naționale în formă și socialistă în conținut.

La Universitatea „Alexandru I. Cuza" unui număr de șapte studenți li s'au acordat burse republicane, a 5000 lei lunar, și 111 burse a câte 1000 de lei lunar.

Entuziasmul celor cari au umplut până la refuz Aula Facultății de Științe Juridice, a demonstrat cu prisosință dragostea nețărmurită pe care studenții o poartă Partidului și Guvernului pentru modul în care sunt ajutați și îndrumați în munca lor.

Studentul A Dumitrescu Ion dela Institutul de Științe Economice și Planificare, (unde s'au acordat două burse republicane și 33 burse a 1000 lei lunar) a spus: „Când s'a mai pomenit vreodată ca munca unui student să fie într'atât de largă măsură apreciată încât să primească din partea statului, pe lângă masă și cămin bani în sumă de 5000 lei lunar?

Ca fiu de țăran sărac n'aș fi putut năzui altă-dată nici să intru pe poarta Universității. Mulțumesc din tot sufletul Partidului care-mi acordă astăzi acest

I. H.

(continuare în pag. 3-a)

Reorganizarea Cercului A. S. T. dela E.T.A.C.S.

In sala de festivităţi a Intreprinderilor Comunale Iaşi E.T.A.C.S. a avut loc zilele trecute o şedinţă în legătură cu reorganizarea Cercului A.S.T. din întreprindere şi stabilirea unor condiţii noi, datorită cărora munca acestui cerc să poată deveni mai rodnică decât până acum..

Din partea Filialei A.S.T.-Iaşi, a luat cuvântul tov. ing. Poiată Alex. care a arătat că asociaţiei Ştiinţifice a Tehnicienilor din R.P.R. îi revin sarcini de o deosebită importanţă. Tehnica nouă, bazată pe ştiinţa şi experienţa vastă a Uniunii Sovietice ne oferă largi posibilităţi de industrializare a ţării noastre. De felul în care A.S.T. va şti să aplice şi să folosească aceste posibilităţi depinde succesul nostru în munca de înfăptuire a socialismului. D-sa a făcut cunoscut cercului că în luna Mai va avea loc la Bucureşti Congresul A.S.T. în care delegaţii Cercurilor din Intreprinderi vor supune Congresului diferite probleme cu caracter special sau general.

Din partea Cercului Asociaţiei Ştiinţifice a Tehnicienilor ETACS, a luat cuvântul tov. ing. Damache E. care a propus ca în vederea Congresului să se studieze de către membrii Cercului problema îmbunătăţirii condiţiilor de funcţionare ale Centralei Electrice Iaşi. Propunerea a fost primită de către tehnicieni şi luată în studiu.

Tot în cadrul acestei şedinţe, tov. ing. Damache E. a făcut tehnicienilor o comunicare în legătură cu protecţia reţelei şi conductelor subterane din oraşul Iaşi, contra coroziunilor.

S'a stabilit că la conductele şi reţelele subterane, coroziunea se datoreşte unui fenomen de electroliză susţinut de curenţii electrici vagabonzi.

La discuţiile care au avut loc în legătură cu înlăturare factorilor ce cauzează fenomenul de coroziune, au luat parte toţi tehnicienii Cercului. Tov. ing. Oprişor S. a arătat că în cadrul Planului de Stat, introducându-se transportul cu troleibuze, curentul electric consumat de acestea se va întoarce la uzină printr'un cablu aerian bine izolat şi în felul acesta se vor înlătura condiţiile de existenţă ale curenţilor vagabonzi ce cauzează coroziunea.

In urma propunerii tuturor membrilor, s'a stabilit ca în şedinţa viitoare care va avea loc peste puţin timp, să se studieze problema vibraţiilor fundaţiilor, problemă de mare importanţă pentru condiţiile tehnice în care funcţionează Centrala electrică.

In atmosfera plină de entuziasm şi de mulţumire a celora care au văzut că munca Cercului A.ST.-E.T.A.C.S. s'a îmbunătăţit, şedinţa s'a sfârşit, urmând ca prin contribuţia adusă de fiecare membru, acest Cerc să-şi însuşească un nivel corespunzător înaltei sale misiuni.

STAN GHEORGHE
coresp.

Filmul săptămânii

Cinema Sidoli

Balerina

Tânărul student la conservatorul de Stat, Alexei Ozerov, se întoarce dupa terminarea războiu lui în oraşul său natal, Leningrad.

Asistând într'o seară la minunatul balet „Lacul Lebedelor", Ozerov face cunoştinţă cu tânăra dansatoare — elevă la şcoala de balet, Natasa Subotina.

Pe cei doi tineri îi apropie aspiraţia comună de a cunoaşte culmile artei teatrale, de a fi urmaşi ai minunatelor sale tradiţii, de a crea ceva nou.

In drumul lor. întâlnesc piedici şi insuccese. Natasa nu reuşeşte uşor să interpreteze, după concepţia sa, rolul Aurorei din baletul „Frumoasa adormită" rol cu care trebuia să se prezinte la examenul de absolvire al şcolii de balet.

Iar Ozerov, deşi este înzestrat cu o voce excepţională, numai după multă muncă şi perseverenţă reuşeşte să câştige preţuirea bătrânului său profesor de canto.

Un nefericit concurs de împrejurări, o gelozie neintemeiată, era cât pe ce să spulbere sentimentul timid de dragoste care înflorise în sufletul celor doi tineri.

Dar dansul tinerei fete, cât şi cântecul lui Ozerov îşi croiesc drum în sufletul spectatorilor, iar dragostea uneşte pe cei doi tineri aureolaţi de primul succes al unei cariere care este frumoasă şi făgăduitoare de noi izbânzi artistice.

Ce să citim

Dicţionar tehnic Ruso-Român

Editura Tehnică

Bogăţia de termeni în limba rusă corespunzătoare nivelului superior al ştiinţei şi tehnicei sovietice face dificilă traducerea cea mai justă, în româneşte, în această perioadă în care limba noastră tehnică se făureşte. „Dicţionarul tehnic Ruso-Român", apărut de curând în Editura Tehnică, este menit deaceia să îmbunătăţească şi să uşureze munca traducătorilor şi a celor ce se documentează direct din lucrările sovietice.

Cultura şi arta în ţările de democraţie populară

O intelectualitate nouă se formează în Albania

In urma revoluţiei populare în Albania s'au produs mari transformări sociale. In numeroase posturi de conducere din sectorul economic, cultural şi social se află oameni care în trecut erau simpli muncitori cu braţele. Guvernul popular a creat toate condiţiile pentru a desvolta talentele şi aptitudinile acestor simpli muncitori, care erau disprețuiţi şi înjosiţi de burghezo-moşierime.

In publicaţia „Ulli" a apărut sub titlul „De unde am pornit şi unde mă aflu!"... o scurtă autobiografie a subdirectorului Teatrului Popular, Besim Levogna. El a rămas fără părinţi din fragedă copilărie. A suferit din greu de pe urma şomajului. „Am fost hamal, povesteşte el. Am fost lustragiu, vânzător de ziare, etc. Nu câştigam decât 1 lek şi jumătate pe zi".

Autorul povesteşte că era adesea silit să doarmă în grădini sau în cinematografe.

După eliberarea Albaniei, viaţa lui Besim Levogna s'a schimbat radical. După înfiinţarea şcolii de artă dramatică, la cererea sa, el a fost admis în această şcoală şi mai târziu, odată cu crearea Teatrului Popular, datorită talentului său, a devenit actor la acest teatru.

„Datorită Partidului Muncii — continuă autorul — am devenit unul dintre actorii cei mai de seamă ai teatrului, am fost promovat ajutor de regisor, apoi subdirector al Teatrului Popular. Am fost decorat cu Ordinul Muncii cl. III-a, am fost în URSS ca membru al delegaţiei culturale albaneze, am fost ales membru în conducerea a numeroase organizaţii sociale şi politice. Locuitorii din Tirana m'au ales reprezentant al consiliului popular orăşenesc".

Astăzi Besim Levogna nu este numai un colaboratir de frunte al Teatrului Popular, ci şi scriitor. El este autorul comediei „Prefectul" şi al unei drame. Amândouă piesele s'au bucurat de un mare succes.

O Universitate populară la Pekin

O Universitate populară pentru a forma noi cadre de intelectuali de origină muncitorească şi ţărănească, a fost creată de curând la Pekin. Pentru a folosi din plin înaintata experienţă pedagogică sovietică, profesori sovietici au fost invitaţi să ţină cursuri. Cursurile universitare, programate pentru perioada între doi şi patru ani, sunt împărţite în 8 facultăţi: Economie Politică, Planificare, Finanţe şi Credit, Comerţ, Cooperaţie, Economie Industrială, Drept şi Politică Externă. Există deasemenea cursuri de 8 luni, pentru formarea cadrelor imediat necesare în opera de construcţie. In afară de aceasta, mai există două cursuri speciale: de limbă rusă şi pentru ridicarea nivelului cultural.

Se pune mai ales accentul pe economie politică şi finanţe.

Pentru a-şi îndeplini cât mai bine sarcinile, Universitatea populară a organizat o secţie specială de cercetări având 41 de ramuri. Universitatea populară, care are în prezent 3.000 de studenţi, înseamnă o nouă etapă pe calea formării unui învăţământ superior de tip nou în China.

Literatura tehnică sovietică în R. P. Bulgaria

Literatura tehnică sovietică este foarte răspândită în Bulgaria. In scopul popularizării realizărilor industriei metalurgice sovietice, în Bulgaria au fost tipărite numeroase ediţii de cărţi tehnice sovietice, printre care şi cartea „La viteze mari", scrisă de cunoscuţii stahanovişti sovietici Paşkevici şi Bâcov, maeştri ai tăierii rapide a metalelor, culegerea „Pentru inovaţia de masă" şi altele.

Pentru muncitorii dela industria textilă din Bulgaria, au fost editate mai mult de 10 cărţi ale autorilor sovietici. Printre muncitorii din transport, constructori, muncitorii din industria alimentară şi cei din industria încălţămintei, au fost editate zeci de traduceri din cărţile scriitorilor sovietici.

Succesele cinematografiei poloneze

Cu prilejul unei conferinţe de presă ţinută la Budapesta, Leslaw Wojtyga, directorul întreprinderii de stat Film Polski a arătat desvoltarea şi succesele cinematografiei din R. Polonă, subliniind ajutorul preţios pe care acesta l-a primit din partea Uniunii Sovietice. Ocupându-se de activitatea şi programul studiourilor cinematografice polone, Wojtyga a arătat că în R. Polonă funcţionează în prezent trei studiouri de filme. In cursul acestui an va începe turnarea a cinci filme noi, printre care şi unul care va înfăţişa viaţa marelui compozitor naţional polonez, Frederic Chopin. Vor fi turnate şi numeroase filme tratând teme din viaţa şi munca creatoare a muncitorilor şi a ţăranimii muncitoare din Polonia nouă. Deasemenea în cursul acestui an vor fi turnate 24 filme documentare.

Repertoriile teatrelor maghiare

Repertoriile teatrelor maghiare cuprind, pe lângă operele clasice noile piese ale dramaturgilor unguri şi ale scriitorilor progresişti din străinătate. Piesele de teatru sovietice se bucură de un succes deosebit în rândurile populaţiei ungare. Piesa lui A. Sofronov „Caracter moscovit" a fost jucată la teatrul Belvarosy din Budapesta de peste 150 de ori precum şi în alte 7 teatre din republică. Piesele altor autori sovietici „Strada verde" de Surov ; „Umbra străină" de Simonov şi „Fericirea" de P. Pavlenco, au fost primite cu entuziasm de către spectatori. Operele dramaturgilor sovietici constitue un important factor în educarea oamenilor muncii din Ungaria în spiritul socialismului.

Urmând exemplul celor mai bune piese sovietice, autorii unguri se străduesc să oglindească viaţa oamenilor muncii, viaţa multilaterală şi plină de entuziasm creator. Piesa „Eroul zilei de lucru" de Eva Mandi a obţinut un succes deosebit. Piesele „Brazde adânci" de Mihail Feldes şi „Ploaie de vară" de Pal Szabó sunt închinate problemelor transformării socialiste a agriculturii. Piesa „Onoare" de Clara Feher oglindeşte viaţa tineretului ungar. Pentru stagiunea viitoare, teatrele ungare pregătesc punerea în scenă a numeroase piese sovietice şi maghiare.

COLŢUL ŞTIINŢIFIC

PRIMELE CERCETARI IN ELECTROTEHNICĂ

Savanţii ruşi, fizicieni şi tehnicieni, au pus bazele electrotehnicei contemporane. Măreţele descoperiri ale savanţilor ruşi în domeniul electrotehnicei au stat la temelia desvoltării ştiinţelor electrothnice în lumea întreagă.

In anul 1753, Mihail Vasilievici Lomonosov, în numele Academiei Ruse de Ştiinţe a pus în faţa tuturor savanţilor lumii problema bazelor teoretice ale electricităţii.

Deşi încă dela mijlocul secolului XVIII existau multe date despre electricitate, totuşi natura ei continua să rămână „închisă într'un adevărat întuneric de nepătruns".

Lomonosov căuta în special posibilitatea de a transmite „energia electrică la distanţe de 1000 de picioare şi chiar mai mult, cu ajutorul firelor izolate". Tot el a arătat şi cum se poate obţine energia electrică pe cale artificială.

Impreună cu el la Academia de Ştiinţe din Moscova studia electricitatea fizicianul rus Rickman.

Primul aparat de măsurat electricitatea, „indicatorul electric", a fost construit pe baza lucrărilor făcute în comun de Lomonosov şi Rickman.

Studiul electricităţii început de către Lomonosov, a fost continuat în mod strălucit de cunoscutul fizician rus, profesorul Vasili Vladimirovici Petrov din Petersburg. El e considerat pe bună dreptate ca iniţiator al tehnicei electrice moderne.

PRIMUL MOTOR ELECTRIC DIN LUME

In al treilea deceniu al secolului trecut, Boris Semionovici Iacobi, membru al Academiei Ruse de Ştiinţe, a construit primul motor electric din lume, bun pentru scopuri practice. Inainte de toate, el a hotărît să întrebuinţeze motorul electric pentru mişcarea corăbiilor. La 13 Septembrie 1838, şi-a început cursa pe Neva primul vapor electric din lume.

Tot academicianului Iacobi îi aparţine deasemenea şi descoperirea galvano-plastiei, foarte repede transportată din Rusia şi în alte ţări.

29 KM. PE SECUNDA

Prin faptul că pământul se învârteşte în jurul axei sale, noi străbatem, fără să ne mişcăm din locul pe care stăm, un drum destul de impresionant în spaţiu. Astfel, pe când un om stând pe Polul Nord s'ar învârti doar în jurul lui însuşi, altul la 30 grade latitudine (Africa de Nord) se va mişca cu o viteză de 403 metri pe secundă,, şi, în sfârşit, omul care stă pe ecuator va parcurge 465 metri pe secundă.

Cu toate că această viteză ni se pare destul de mare, să nu uităm însă că împreună cu pământul, noi ne mai deplasăm în spaţiu, în mişcarea pământului în jurul soarelui, cu enorma viteză de peste 29 kilometri pe secundă. (Străbatem deci, de exemplu, distanţa Bucureşti-Ploeşti în 2 secunde).

AVOCADO

Fructele arborelui numit *avocado* se aseamănă cu nişte pătlăgele vinete şi cântăresc 50—400 grame. Inlăuntrul fructelor se află câte un sâmbure care conţine sămânţa iar restul este format din miez de culoare albă, galbenă sau roşie deschisă.

Fructele coapte de avocado au un gust asemănător cu acel al untului de frişcă şi al gălbenuşului de ou. Miezul se consumă numai în stare crudă întinzându-se pe felia de pâine şi presărând puţină sare.

Fructele de avocado sunt foarte hrănitoare dar nu se pot consuma mai multe dintr'odată. Trei linguri de miez de avocado sunt egale cu o lingură de unt de frişcă.

Pe lângă grăsimi, fructul de avocado conţine şi vitamine. Avocado este originar din Mexico, America Centrală şi cea de Sud. Acolo el creşte până la înălţimea de 20 metri. Sunt arbori cu frunzele mereu verzi care înfloresc în timpul verii, fac fructe în luna August care se coc tocmai în luna Mai a anului următor. Un arbore adult dă până la 300 kg. fructe. Locuitorii din Mexico, America Centrală şi cea de Sud au cultivat avocado cu mult înainte de sosirea europenilor în America.

In Uniunea Sovietică primele fructe avocado au fost aduse în anul 1936. In anul 1947 în URSS erau câteva mii din aceşti arbori dintre care mulţi încărcaţi cu fructe.

UN ANIMAL URIAŞ

Una din flotilele sovietice care vânează balene în Oceanul îngheţat dela Polul Sud, a prins, între altele, o mare balenă albastră de sex feminin. Balena albastră este cel mai mare tip de mamifer, se poate spune cel mai mare animal din lume. Lungimea ei ajunge 33 de metri şi greutatea ei trece 120 tone (120.000 kilograme), adică echivalează cu 25 de elefanţi sau 150 de boi.

Balena albastră capturată de flotila sovietică avea un strat de grăsime de 42 centimetri, cu o greutate de peste 30 tone. Inima cântărea 700 de kilograme (cât un cal), limba avea mai mult de 4 tone de carne, iar restul cărnii cântărea 66 tone. In burta balenei s'a găsit un făt lung de 6 metri şi greu de 5 tone.

Balenele cresc foarte repede şi în 2—3 ani, ajung la maturitate. Mama îşi alăptează puii timp de 6—7 luni şi în acest interval „micile" balene cresc cu 60 până la 100 kilograme în fiecare zi (sug 200 până la 300 kilograme de lapte pe zi).

Tehnica puternică a ţării sovietice

de prof. T. L. ZOLOTAREV
doctor în ştiinţe tehnice

Uniunea Sovietică este ţara culturii tehnice înaintate. In lumea capitalistă nu există şi nu poate exista o atât de largă desvoltare a mecanizării tuturor ramurilor industriale şi agricole ca în URSS.

Cincinalul de după război a însemnat triumful cugetării tehnice sovietice. Numai în ultimii doi ani ai cincinalului au fost fabricate mai mult de 700 noi tipuri şi mărci de maşini.

Proporţiile uriaşe ale măreţelor şantiere ale comunismului cer o înaltă mecanizare. Tehnica sovietică modernă poate să asigure mecanizarea aproape completă a mai tuturor lucrărilor de terasament de pe şantiere. In acest scop, s'au creat maşini excelente. De exemplu, un buldozer nivelează într'un schimb 6-8 ha. de pământ. Pe şantiere lucrează escavatoare cu o capacitate a cupei dela 1/2 până la 14 metri cubi. Mândria tehnicii sovietice — uriaşul escavator electric mobil înlocuieşte munca a 10.000 terasieri.

Pe şantiere se aplică larg metoda aşa zisă „lichidă". Cu ajutorul unei ţâşnituri de apă sub presiune de 20-30 atmosfere, hidromonitorul spală pământul şi îl difuzează în apă. Absorbitoarele de pământ sorb pulpa (amestecul de pământ şi apă) dela o adâncime de 18 metri şi o transportă până la câţiva km. depărtare, la locul unde prin sedimentare se formează barajul.

In cursul cincinalului de după război a fost pusă la punct fabricarea a aproximativ 250 noi maşini-unelte pentru tăierea metalelor. In prezent fabricile sovietice produc prese uriaşe de 10.000 tone, strunguri cu distanţa între centre până la 20 metri, strunguri-carusel cu diametrul planşei până la 18 metri, bluminguri puternice, slaburi, laminoare, etc.

Sunt larg răspândite şi maşinile-unelte automate pentru fabricarea buloanelor de nituit cu spirala gata făcută. A căpătat o deosebită importanţă mecanizarea complexă, care cuprinde concomitent câteva procese de producţie.

Chiar din primii ani ai revoluţiei, conducătorii Partidului şi poporului, Lenin şi Stalin, au purtat o deosebită grijă electrificării ţării.

In URSS, s'a creat o nouă ramură tehnică -electrometalurgia.

Electricitatea transformă şi agricultura. In această ramură nu există proces de producţie care nu ar putea fi electrificat. Intr'un viitor apropiat, în Ţara Sovietică se va putea înfăptui electrificarea complexă a agriculturii. Construcţiile comunismului îi vor furniza miliarde de kilowaţiore.

Una dintre cele mai importante probleme ale tehnicei moderne este transmiterea energiei la mari distanţe. In ultimii ani, în URSS s'au construit conducte de gaze la mari depărtări: Saratov-Moscova, Daşava-Kiev, Kohtla-Iarve - Leningrad. Lucrările cercetătorilor sovietici au dovedit că energia termică, sub formă de vapori, poate fi transmisă la distanţe mai mari de 100 kilometri.

Liniile de transmisie electrică, legând între ele uzinele electrice, formează sisteme electro-energetice care cuprind teritorii vaste. In Uniunea Sovietică există aproximativ 50 asemenea sisteme electro-energetice, dintre care unele au o lungime de peste 1.000 km.

Sporirea tensiunii măreşte posibilitatea de a transmite energia electrică în cantităţi şi la distanţe şi mai mari. In URSS s'a realizat de multă vreme o tensiune de 220.000 volţi. Dar pentru transmiterea energiei dela giganticele centrale hidro-electrice din Cuibâşev şi Stalingrad, pe o distanţă mai mare de 1.000 km va trebui sporită tensiunea până la 400.000—440.000 volţi. Sistemele energetice create în anii cincinalurilor staliniste formează o reţea unică de înalt voltaj pe întreaga Uniune Sovietică.

Din minunatele descoperiri făcute în ultimii ani, de ştiinţa şi tehnica sovietică se conturează limpede trăsăturile tehnicei comunismului.

De pildă, toată lumea cunoaşte lampa electronică-accesoriu obligator al oricărui aparat de radio-recepţie. Ea permite amplificarea până la un miliard de ori a semnalizărilor slabe şi, în îmbinare cu alte aparate, poate nu numai „să vadă" (fotoelement), ci să şi „audă" (urechea electrică). Automatele electronice reacţionează faţă de fenomenele ce se produc în fracţiuni de sutimi de miimi de secundă

Ochiul electric constitue baza cinematografului sonor şi a televiziunei. Aparate speciale cu lămpi electronice pot sorta tabla de fier după grosime, seminţele şi frunzele de tutun după culoare. Ele controlează desfăşurarea reacţiilor chimice, schimbă dozarea, temperatura, presiunea. In raport cu luminozitatea, ele aprind şi sting felinarele de pe străzi, semnalele, farurile. Constructorii sovietici au creat un strung pentru copiatul electric, care lucrează de sine stătător piesele, după schiţă sau calapod.

Dela maşinile-unelte automate, tehnica sovietică a trecut la linii de automate. In cincinalul de după război au fost create 26 asemenea linii. Dar, tehnica sovietică a făcut un nou important pas înainte. — a creat o uzină complect automatizată. Acest succes remarcabil este de o imensă însemnătate principială în lupta pentru desvoltarea viitoare a automaticei sovietice.

Automatizarea şi telemecanizarea (dirijarea dela distanţă) permit organizarea în chip nou a producţiei. De exemplu, la staţiunea Moscova, de pe calea ferată Moscova - Cursc, se aplică dirijarea dela centru a circulaţiei. Toate macazele se schimbă printr'o apăsare pe două butoane.

Este, deasemnea, automatizat, procesul de funcţionare a staţiunii conductei de apă „Stalin", care alimentează capitala Uniunii Sovietice cu apa ce vine din Volga pe canalul Moscova. Automatele asigură controlul asupra modului cum se desfăşoară curăţirea mecanică, biologică şi chimică, a apei.

După război este larg introdus radarul, care se întemeiază pe principiul „radioecoului". Radarul „vede" prin întuneric şi ceaţă şi după toate probabilităţile într'un viitor apropiat, va fi întrebuinţat pentru prospectarea de minereuri folositoare.

Cercetările asupra posibilităţii de concentrare a microradioundelor în fâşii extrem de înguste, dar de o uriaşă putere, deschid calea transmisiunii energiei electrice la distanţă, fără a se întrebuinţa conducte. Ar fi greu să se aprecieze la justa ei valoare importanţa acestui lucru, care este de o însemnătate excepţională pentru viitoarea desvoltare a tehnicii.

Datorită desvoltării impetuoase a creaţiei ştiinţifice şi a tehnicei, în Uniunea Sovietică s'au putut rezolva numeroase probleme tehnice, de cea mai mare importanţă. Se introduce şi se desvoltă tot mai mult tehnica reactivă.

Are mare viitor turbina cu gaz, care îmbină într'o singură maşină cazanul şi motorul, şi care lucrează economic, datorită întrebuinţării de combustibil solid.

Tehnica sovietică este strâns legată de ştiinţă, pe care se sprijină în întregime. Armata oamenilor de ştiinţă sovietici numără aproximativ 150.000 oameni. In URSS funcţionează 3.500 institute de cercetări ştiinţifice, staţiuni experimentale, laboratoare.

Oamenii care conduc uzinele automate, maşinile, mecanismele complicate furnalele, sunt oameni noi, cu o înaltă cultură tehnică. Ei luptă cu avânt pentru folosirea la maximum a acestei admirabile tehnici.

Anchete şi reportagii

Imbunătăţiri de remarcat în sectorul aprovizionării oraşului

Aportul comerţului de Stat şi cooperatist. Mai multă grijă în distribuirea articolelor alimentare la magazinele de Stat.

In ultimul timp se constată o simţitoare înviorare în activitatea de aprovizionare a oraşului. Atât în pieţe cât şi în magazinele alimentare de Stat şi cooperative se găsesc articole de consum larg în cantităţi din ce în ce mai mari, iar desfacerea se face rapid, ceeace arată dealtfel şi sporirea nivelului de trai al salariaţilor.

In cinstea lui 1 Mai şi 8 Mai, funcţionarii din unităţile comerţului de Stat, şi cooperatist şi-au luat angajamente multiple în legătură cu aprovizionarea pieţelor, cu prezentarea atractivă a mărfurilor, şi cu atitudinea faţă de cumpărători. Drept urmare, s'a putut vedea că achiziţionările de mărfuri făcute de către unităţile întreprinderilor Comerciale ca: Aprozar, Comcar, etc. dela producători, au sporit, astfel că pieţele au fost aprovizionate cu zarzavaturi, carne de miel, ouă, etc., limitându-se totodată activitatea precupeţilor speculanţi. Aprozarul, de exemplu, a adus pe piaţă cantităţi însemnate de ouă, la preţuri inferioare acelora dela târgul liber, influenţând scăderea preţului.

Desfacerea liberă a produselor gospodăriilor ţărăneşti, direct de către producători, a făcut ca piaţa să fie bine aprovizionată cu zarzavaturi şi legume sezoniere, păsări, miel, caş, etc.

Societăţile Comerciale de Stat au reuşit să influenţeze în mod simţitor preţurile cerute de producători, astfel, că şi cererea este mai mare, consumatorii având posibilitatea de a se aproviziona în chip satisfăcător.

Cu toate acestea, în prezent se menţin încă preţuri prea mari la ouă, lapte, păsări, unt. Deaceea Aprozarul ar trebui să acţioneze mai eficace în sensul aplicării contractelor încheiate cu Gospodăriile de Stat şi colective, pentru aducerea pe piaţă a unor cantităţi mai mari de mărfuri de acest fel, contribuind la scăderea preţurilor. Secţiile legumicole dela Gospodăria de Stat Bucium de pildă, pot contribui la crearea unei abundenţe mai mari pe pieţa alimentară; dar în acest scop, Aprozarul trebue să fie şi mai prezent pe teren.

★

Brigăzile de control cetăţenesc care au un rol important în sprijinirea aprovizionării cetăţenilor şi demascarea speculanţilor, trebue să-şi extindă activitatea atât la distribuirea mărfurilor la liber de către magazinele alimentare, cât şi pe pieţele din Hală, Median, Ilie Pintilie, Păcurari, Tătăraşi. In acest fel vor putea fi stăvilite manevrele precupeţilor speculanţi care încă încearcă să activeze în unele sectoare. De pildă, la Median, sunt precupeţi care caută să speculeze păsările, inducându-i în eroare pe ţăranii producători de la care achiziţionează marfa pe care o speculează.

Brigăzile cetăţeneşti însă au sarcina de a acţiona mai ales când se distribue diferite produse la liber de către unităţile comerţului de Stat: zahăr, măsline, scrumbii, ş. a., deoarece se găsesc diverşi indivizi care caută să desfăşoare o activitate de samsari cu acest prilej, achiziţionând cantităţi mari de mărfuri destinate a fi desfăcute ulterior la preţuri de speculă.

Aceştia trebuesc identificaţi şi demascaţi. Prin svonuri alarmiste ei caută să influenţeze populaţia spre a se îmbulzi să se aprovizioneze, sub cuvânt că mai târziu nu se vor mai găsi mărfurile respective. La adăpostul „cozilor" provocate în acest fel, speculanţii caută să se strecoare spre a acapara cantităţi mari de mărfuri.

ICS Alimentara, de exemplu, în ultimele săptămâni a reuşit să combată aceste svonuri şi activitatea speculanţilor, în legătură cu zahărul.

Astfel, în ultimele zile, au încetat orice „cozi" la zahăr, acest aliment existând din abundenţă în toate magazinele „Alimentara".

Dar nu numai brigăzile cetăţeneşti, ci şi organele de conducere ale magazinelor de Stat ar trebui să exercite controluri inopinate pe teren, urmărind distribuirea articolelor de consum larg, deoarece în unele cazuri sunt acuzate de atitudini de incorectitudine din partea funcţionarilor.

★

Sporirea cantităţilor de marfă pe pieţele şi în magazinele alimentare, tendinţele de scădere a preţurilor, dovedesc politica sănătoasă dusă de Guvern sub conducerea Partidului, pentru ridicarea nivelului de trai al oamenilor muncii, prin întărirea sectorului comerţului de Stat şi cooperatist, şi înlăturarea speculei exercitate de intermediari.

Liceul de băeţi Nr. 1 la sfârşit de an şcolar

Indrumaţi de organizaţia U.T.M. şi de profesori, elevii se pregătesc să transforme ultimile zile de şcoală în cursuri model de învăţătură, disciplină şi frecvenţă, arătându-şi în felul acesta ataşamentul lor faţă de măreţele realizări ale oamenilor muncii din ţara noastră, pe şantierele construcţiei primului nostru Plan Cincinal.

Orice clipă liberă este folosită de elevi pentru a-şi îmbogăţi cunoştinţele şi a-şi îmbunătăţi munca şcolară şi cea de organizaţie.

Pretutindeni e freamăt. In recreaţie pe coridoarele şcolii poţi vedea elevi ce discută aprins.

— Vezi, Mircea să vii şi tu după amiază la cercul de meditaţie la Matematici. Vezi de lucrează întâi problemele acasă. Vine şi tov. profesor să ne ajute.

La capătul coridorului dela etajul I s'au adunat o mulţime din elevii şcolii. Azi s'a pus noul tabel de onoare al elevilor fruntaşi la învăţătură.

Fruntaşi pe acest tablou sunt elevii: Ignat Călin din clasa IX-a secretarul organizaţiei de bază U.T.M. fruntaş la învăţătură, Hulubei Cristea organizatoricul cl. X-a, Preda Radu din cl. VIII-a B, instructor de pionieri.

Toţi aceştia au dovedit că munca de învăţătură şi cea de organizaţie poate fi îmbinată în chip armonios, iar o bună planificare a timpului poate da rezultate minunate.

Un alt grup de elevi, privesc la gazeta festivă apărută în cinstea zilei de 8 Mai. Articolele reflectă munca elevilor şcoalei în cinstea celei de a 30-a aniversări a Partidului nostru drag. Noul număr al gazetei de perete ce poartă numele de „Munca noastră" trasează elevilor şcolii sarcini în ceeace priveşte buna desfăşurare a examenelor de sfârşit de an şcolar. Ea analizează în mod critic lipsurile semnalate până acum în munca profesională dând sugestii de îndreptare.

Astfel tov. Florescu C. din clasa X-a B, în articolul întitulat: „O bună frecvenţă duce la minunate rezultate la învăţătură", reuşeşte să evidenţieze rolul frecvenţei în buna asimilare a cunoştinţelor şcolare.

Autorul articolului arată că în urma multor absenţe nemotivate tov. Vacariu C. este căzut la trei obiecte, situaţie ce nu poate fi remediată decât prin frecvenţă regulată şi o serioasă muncă de acumulare a cunoştinţelor predate în timpul zilelor absente.

Soneria a întrerupt discuţiile elevilor. Rând pe rând elevii se îndreaptă spre clasele lor pentru a-şi continua orele de curs. La fiecare obiect pe baza unui plan concret alcătuit de tov. profesori în colaborare cu elevii, s'a început o repetiţie sistematică a materiei predate în cursul anului şcolar.

Planurile acestea sunt astfel alcătuite, încât elevii să aibă o imagine sintetizată asupra materiei.

★

In cl. XI-a a intrat tov. profesor de Limba Rusă. Elevii se pregătesc pentru teza ce o vor da la acest obiect. Repetiţiile se bazează mai ales pe însuşirea de către elevi a elementelor gramaticale caracteristice limbii ruse. Fiecare elev este examinat.

Tovarăşul profesor este mulţumit de felul în care au decurs lecţiile. Şi asta nu numai la limba rusă. De câteva săptămâni învăţătura şi disciplina clasei merge bine. Aceste fapte dovedesc din plin că elevii clasei XI-a care vor constitui prima promoţie a Planului Cincinal din şcoală vor deveni cadre temeinic pregătite din punct de vedere profesional.

Aceste frumoase rezultate în muncă se datoresc în mare parte colaborării dintre organizaţia de Partid, U.T.M. şi profesori care împreună se ocupă serios de însuşirea temeinică a lecţiilor, sprijinind elevii slabi şi organizând cercuri de meditaţie.

★

In cinstea examenelor Liceul de Băieţi Nr. 1 s'a transformat într'un adevărat şantier de muncă, unde se plămădesc oameni noi, bine pregătiţi.

IOSIF SEGAL
şi B. SCHWARTZENBERG
corespondenţi

Acordarea burselor studenţeşti în Institutele de Invăţământ Superior din Iaşi

(urmare din pag. I-a)

sprijin deosebit şi-mi iau angajamentul ca în viitor să muncesc şi mai mult, să obţin rezultate şi mai bune şi în acelaş timp să ajut cât mai efectiv pe toţi colegii mei mai slabi la învăţătură".

Semnificative sunt deasemenea şi cuvintele rostite de studentul Kleps Iosif, dela acelaşi Institut: „Partidul preţueşte în mod deosebit munca intelectualilor cinstiţi cari activează neobosiţi pentru ca viaţa oamenilor muncii din Republica noastră să fie tot mai frumoasă, mai bună, mai fericită. Inalta dovadă de preţuire pe care Partidul ne-o acordă astăzi constitue pentru noi un nou şi puternic imbold în muncă.

Prin activitatea pe care o vom desfăşura în viitor mă voi strădui să mă arăt demn de răsplata ce mi s'a acordat, pregătindu-mă la învăţătură şi ajutând pe ceilalţi colegi, ca astfel să putem sluji cu credinţă cauza tuturor oamenilor muncii din ţara noastră, din lumea întreagă".

Seziunea de examene care se apropie va constitui un nou prilej pentru studenţii oraşului nostru de a-şi arăta dragostea faţă de Partid şi Guvern, de-a răspunde prin fapte preţuirii acordate.

Plata impozitului pe chirii

Secţiunea Financiară a Oraşului Iaşi, aduce la cunoştinţa chiriaşilor care locuesc în imobile particulare că sunt obligaţi să achite în cursul lunii Mai 1951 impozitul pe chirii aferent trimestrului II-1951. Chiriaşii salariaţi vor plăti acest impozit până la 10 Iunie 1951.

Celor găsiţi că nu s'au conformat despoziţiunilor legale li se vor încheia acte de contravenţie care vor fi înaintate parchetului pentru deschiderea acţiunii penale conform legii pentru sancţionarea evaziunilor fiscale.

Azi ultima etapă a cursei Praga—Varşovia

LODZ 10 (Agerpres) prin telefon:

In piaţa Libertăţii din Wroclaw, în prezenţa unui mare număr de aomeni ai muncii, Marţi s'a dat startul în penultima etapă, a VIII-a, a cursei Praga-Varşovia, urmând ruta Wroclaw-Lodz (222 km.).

Etapa s'o încheiat cu victoria cehoslovacului Rozicka, învingător pentru a treia oară la demaraj.

Marin Niculescu, care pornise cu mult curaj în această etapă nu mai poate rezista trenei, resimţindu-se în urma căzăturii suferite Luni pe pista stadionului din Wroclaw. El pedalează din ce în ce mai greu, suferind mult din cauza loviturilor suferite. La un moment dat Marin Niculescu pedalează cu un singur picior. Spre mijlocul etapei el nu mai poate continua şi se vede silit să abandoneze.

Cu 1 km. înainte de sosire Pantazescu şi Meister (RD Germană) sprintează sec şi se desprind luând un avans de aproape 500 m. In apropierea stadionului, la o turnantă, Meister derapează antrenând în cădere şi pe Pantazescu. Venit puternic din spate plutonul îi depăşeşte şi intră pe stadion.

La sprint, Ruzicka întrece pe Ponsini şi Vesely. In acelaş timp cu învingătorul soseşte Maxim, urmat la diferenţă de secunde de Norhadian şi Şandru. Ruzicka, învingătorul etapei, a parcurs cei 222 km. în 6 ore 54 minute şi 4 secunde. In clasamentul general individual Şandru continuă să ocupe locul 7 iar Maxim, Norhadian şa Pantazescu au câştigat câteva locuri.

Astăzi se aleargă ultima etapă a cursei internaţionale a păcii Praga—Varşovia pe distanţa Lodz — Varşovia (140 km.).

SPORT

BOX

Marţi seara a avut loc în grădina Teatrului Evreesc de Stat o nocturnă de box organizată de colectivul sportiv „Flamura Roşie" în cinstea aniversării a 30 de ani de luptă a Partidului.

Intâlnirile s'au soldat cu următoarele rezultate:

CATEG. MINIMA

Botez (Fl. Roşie) învinge la puncte pe Marcu (Fl. Roşie)

Leonte Gh. (Fl. Roşie) termină la egalitate cu Moise Gh. (Fl. Roşie).

CATEG. COCOŞ

Hatmanu Nec. (Fl. Roşie) învinge pe Frunză Const. (Fl. Roşie) prin inferioritatea adversarului.

CATEG. PANA

Simion Ilie (Dinamo) face match nul cu Toma Constantin (Flamura Roşie).

CATEG. SEMI-MIJLOCIE

Borcan Nec. (Dinamo) dispune la puncte de Tăutu Const. (Locomotiva).

CATEG. MIJLOCIE

Enache Petru (Fl. Roşie) termină la egalitate cu Nimiţeanu C. (Locomotiva)

. . . . . .

Dinu D. (Dinamo) şi Persică I. (Armata) au făcut o demonstraţie.

SPARTAKIADA STUDENŢEASCA

Începând de mâine 11 Mai începe marea competiţie sportivă „Spartakiada Studenţească", prin întâlnirile între cercuri, după care vor urma jocurile intercolective.

Intre 30 Iunie şi 1 Iulie va avea loc faza de oraşe. La Iaşi se vor întâlni reprezentativele studenţeşti din Constanţa, Câmpu-Lung, Galaţi şi Iaşi. Finalele vor avea loc la Bucureşti, unde se vor selecţiona sportivii care vor alcătui loturile RPR ce vor participa la Jocurile Mondiale Universitare de Vară dela Berlin.

Spartakiada Studenţească se va disputa la următoarele discipline sportive: baschet, volei, hand-ball, atletism, oină şi football.

FOOT-BALL

Duminică 13 Mai, în cadrul manifestaţiunilor sportive cu caracter propagandistic va avea loc la Comăneşti întâlnirea amicală dintre selecţionata Bacău şi Armata Iaşi. Militarii vor alinia aceiaşi formaţie cu care au învins în matchul cu Locomotiva Sibiu.

BASCHET

Duminică a avut loc pe terenul Progresul-Sfaturi Populare, deschiderea festivă a campionatului RPR de baschet. După cuvântul rostit de preşedintele Comisiei de specialitate, tovarăşul Mocanu Valeriu, a urmat defilarea echipelor participante în competiţia din acest an. Primele jocuri oficiale s'au soldat cu rezultate normale: Liceul de Fete Nr. 1 a învins Ştiinţa (fete) cu 15—9 (9—8); Constructorul a dispus de Institutul Politehnic cu 36—25 (12—2).

Jocurile au fost — în general — disputate, dar au ridicat din nou problema arbitrajelor. Un exemplu pozitiv de felul cum trebue interpretat regulamentul şi de aplicat pe teren, l-a dat arbitrul Niculescu, spre deosebire de arbitrul Gherman, care, nesigur, şi dictând uneori decizii eronate, a influenţat jocul şi rezultatul întâlnirii dintre Ştiinţa şi Spartak.

UN MAGAZIN CENTRAL GES LA IAŞI

Zilele acestea se va deschide pe str. Ştefan cel Mare Nr. 3, un magazin central GES de materiale sportive. Repartiţiile se vor face de către CCFS.

DUMINICA MARŞ ŞI TENIS

Duminică dimineaţa va avea loc un nou concurs de marş pentru trecerea probelor GMA. Plecarea se va da din faţa Comitetului Regional UTM.

Tot Duminică va avea loc deschiderea sezonului de tenis; se vor disputa primele jocuri oficiale.

Mica publicitate

PIERDUT certificat de şcoala primară pe numele Sandu Ioan str. Vasile Roaită Nr. 7 Il declar nul.

PIERDUT foaia de circulaţie, a camionului zis 3 tone. cu Nr. de circulaţie 37.434 B. proprietatea R.A.T.A. O declar nulă.

PIERDUT Buletinul Birou Populaţiei pe numele Viorică Maria din Iaşi str. Mihai Sturza Nr. 33. Il declar nul.

PIERDUT Buletin Birou Populaţiei şi mai multe acte pe numele Arnăutu Mihai com. Sânta Mare Raionul Truşăşti Regiunea Botoşani, Le declar nule.

PIERDUT autorizaţia ca zanului de fabricat rachiu cu Nr. 37.955/1934 pe numele Ioan D. Osoianu din com. Tomeşti Satul Goroni, Raionul Iaşi. Cazanul are capacitatea de 480 litri şi de fierbere de 372 litri. cu trei ţevi. O declar nulă.

ANUNŢ

Intreprinderea Nr 4 S. A. Sovromconstrucţie, angajează de urgenţă:

Doi Ingineri mecanici, cunoscând mecanismele de construcţii;

Un tehnician mecanic;

Plata după convenţie.

A se adresa: Iaşi str. I.C. Frimu Nr. 6, Serviciul Mecanizării.

DIRECŢIUNEA

Campionatul mondial de şah

MOSCOVA 10 (Agerpres) TASS.

La 8 Mai s'a jucat a 23 a şi penultima partidă a campionatului mondial de şah între Botvinic şi Bronstein. a Botvinic jucat cu albele. După o luptă înverşunată, partida a fost întreruptă într'o poziţie extrem de complicată. Bronstein are un pion mai mult decât adversarul său, dar figurile lui Botvinic ocupă o poziţie redutabilă.

Excursie la Cabana C. G. M. Bârnova

Duminică 13 Mai, Consiliul Sindical Regional organizează o excursie muncitorească la cabana C.G.M. Bârnova.

Va avea loc o frumoasă serbare câmpenească cu concursul sindicatului Transporturi şi Comunicaţii, ce va oferi oamenilor muncii din oraşul nostru o zi de odihnă plăcută.

Inscrierile pentru această excursie se fac până în ziua de 10 Mai, seara. Costul biletului dus şi întors cu trenul special organizat va fi de 30 lei.

Plecarea va fi la ora 7 dimineaţa din gara Iaşi şi înapoierea la ora 19.

Azi la Cinema Puşkin

Spectacole

Cinema Maxim Gorki
Nimeni nu ştie nimic

Cinema Sidoli
Balerina

Cinema Puşkin
Pământ însângerat

Cinema Timpuri Noi
Dela start la sosire, Vis de Crăciun, Canalul Dunărea Marea Neagră, Pionier No. 10

Complectare Jurnal Romîlm şi Sovietic

Filarmonica de Stat „Moldova"

Sala Teatrului Naţional

Vineri 11 Mai 1951 ora 20

Concert Simfonic

Dirijor: AL. GARABET

Soliştî: Angela Stancu-pian P. Ştefănescu-Goangă-canto

Program

1. **Svesnicov:** Sciors (în primă audiţie)
2. **Liszt:** Concert No. 2 în la major pentru pian şi orchestră, solistă Angela Stancu
3. a) **Verdi:** Monologul din opera Rigoletto
   b) **Mussorgsky:** Aria Puricelui din opera Boris Godunov
   c) **Mussorgsky:** Trepak
   solist P. Ştefănescu-Goangă
4. **Stoia:** In lumea copiilor (suită)

Biletele la Ages str. Republicii Nr. 15 Tel. 1422

ULTIMELE ŞTIRI

Cinstirea memoriei ostaşilor sovietici
căzuţi pentru eliberarea Cehoslovaciei

PRAGA 10 (Agerpres).— După cum anunţă TASS, la cimitirul Olsansky din Praga au fost depuse coroane pe mormintele ostaşilor sovietici care au căzut vitejeşte în luptele pentru eliberarea Cehoslovaciei din robia fascistă.

In numele preşedintelui Republicii, a depus o coroană primul ministru Antonin Zapotocky, în numele C.C. al PC Cehoslovac, secretarul general al PC Rudolf Slanski. Apoi au depus coroane delegaţia guvernamentală sovietică, în frunte cu mareşalul Uniunii Sovietice, I. S. Konev, delegaţiile guvernamentale ale R.P. Chineze, ţărilor de democraţie populară şi R.D. Germană, ministrul Apărării Naţionale al R. Cehoslovace, primarul oraşului Praga şi alţii.

Francezii vor şti să stăvilească drumul fascismului şi politicii de război
—Declaraţia lui Jacques Duclos, în Adunarea Naţională Franceză, în ziua de 7 Mai —

PARIS 10 (Agerpres) —TASS transmite:

La 7 Mai a avut loc în Adunarea Naţională franceză votarea chestiunii încrederii în guvernul Queuille. Chestiunea încrederii a fost pusă de Queuille în legătură cu cererea deputatului Pierre Cot — membru al Uniunii Republicanilor Progresişti. După cum se ştie Pierre Cot a cerut să se treacă la votarea proiectului reacţionar al reformei electorale, prezentat de guvern, după aprobarea bugetului şi legii financiare.

Înainte de votare, Jacques Duclos a declarat că proiectul de lege guvernamental cu privire la reforma electorală favorizează „R.P.F.-ul" — organizaţie fascistă în fruntea căreia se află De Gaulle. El a arătat în continuare că „orice încercare a lui De Gaulle de a veni la putere va întâmpina rezistenţă din partea întregii clase muncitoare. Noi nu trăim în anul 1933 — a declarat Duclos — şi francezii vor şti să stăvilească drumul fascismului şi politicii de război".

Referindu-se la declaraţia lui Jacques Duclos, primul ministru Queuille s'a limitat la a face observaţia că „guvernul nu are nimic de adăugat la ceeace s'a spus acum câteva zile".

După aceea s'a trecut la vot. Rezoluţia încrederii a fost votată cu 352 voturi pentru şi 183 voturi contra.

Imediat după ce a avut loc votarea în Adunarea Naţională, guvernul a adoptat, în cadrul unei şedinţe, hotărîrea de a prezenta de urgenţă un proiect de lege care să prevadă disolvarea înainte de termen a Adunării Naţionale.

In Franţa

A intrat în vigoare cel mai reacţionar sistem electoral care a existat vreodată în această ţară

PARIS 10 (Agerpres) — După cum anunţă TASS, proectul reacţionar al legii electorale a fost prezentat din nou Adunării Naţionale în seara zilei de 8 Mai pentru aşa zisa „a doua examinare".

Se ştie că acest proect fusese anterior respins de Adunarea Naţională şi de două ori respins de cea de a doua cameră a Consiliului Republicii ale cărei hotărîri au numai un caracter de „recomandare".

De data aceasta, în urma presiunilor exercitate în culise, partidele majorităţii guvernamentale, Adunarea Naţională, a adoptat proectul cu 332 voturi pentru şi 248 contra:

In felul acesta intră în vigoare cel mai reacţionar sistem electoral care a existat vreodată în Franţa.

Noua lege electorală este îndreptată în primul rând împotriva Partidului Comunist pe care celelalte partide intenţionează să-l combată în front unic.

Împotriva remilitarizării Germaniei

BERLIN 10 (Agerpres) — După cum anunţă TASS, deşi „guvernul" de la Bonn a interzis organizarea în Germania Occidentală a referendumului popular împotriva remilitarizării şi pentru încheierea tratatului de pace cu Germania Occidentală în anul 1951, acest referendum a început totuşi în urma apelului C.C. pentru organizarea referendumului popular.

Agenţia A.D.N. anunţă începerea referendumului popular în landul Wuertemberg Baden (zona americană). In aşezarea minieră Geisingen Steige, 546 persoane din 565 s'au pronunţat împotriva remilitarizării şi pentru încheierea tratatului de pace cu Germania în 1951.

Greva muncitorilor din provincia spaniolă Alava

PARIS 10 (Agerpres). TASS transmite: Greva muncitorilor dela întreprinderile din provincia spaniolă Alava continuă. L'HUMANITE anunţă că greviştii protestează împotriva costului ridicat al vieţii şi cer plata salariilor pe timpul grevei.

Autorităţile franchiste nu au reuşit să intimideze pe muncitori şi să înăbuşe greva.

Marionetele lisînmaniste s'au luat la bătae

PUSAN 10 (Agerpres). După cum transmite „France Presse", în cadrul unei şedinţe a Adunării marionetă din Coreea de Sud au avut loc certuri în legătură cu delapidările fondurilor guvernamentale. Fiind date la iveală numeroasele furturi şi escrocherii pe scară largă săvârşite de cercurile conducătoare lisînmaniste, deputaţii au ajuns, după un violent schimb de cuvinte, la ceartă şi apoi la bătaie. Unul dintre deputaţi l-a lovit pe adversarul său şi l-a muşcat de obraz. In urma acestor incidente, şedinţa a fost amânată.

Ştirea Agenţiei „France Presse" confirmă încă odată faptul că lacheii lisînmanişti ai imperialiştilor americani nu sunt decât o bandă de hoţi şi ucigaşi ca şi stăpânii lor.

Cuvântarea rostită de tovarăşul Clement Gottwald la parada militară dela Praga

PRAGA 10. (Agerpres) — Ziarul PRAVDA publică cuvântarea rostită de Clement Gottwald la parada militară dela Praga din 6 Mai 1951.

Ostaşi, membri ai corpului securităţii naţionale şi ai miliţiei populare, tovarăşi!

Vă salut de ziua sărbătoririi celui mai fericit eveniment din istoria noastră, de ziua sărbătoririi celei de a 6-a aniversări a eliberării Cehoslovaciei de sub jugul hitlerist de către Armata Sovietică.

Au trecut şase ani din momentul în care poporul nostru a primit din mâinile trupelor sovietice, conduse de Generalissimul Stalin, libertatea patriei sale, dreptul la o viaţă liberă şi dreptul de a hotărî singur soarta viitoare a ţării sale.

Aceşti şase ani au arătat că poporul nostru ştie să preţuiască libertatea răscumpărată cu propriul său sânge şi cu sângele fraţilor sovietici. Păşind pe calea unei vieţi noi, poporul nostru a înlăturat de la putere pe trădătorii poporului şi pe paraziţii capitalişti. In scurt timp, el a ajuns la un nivel în domeniul economiei, al realizărilor sociale şi culturale cum nu a existat niciodată înainte în Cehoslovacia.

In aceşti şase ani poporul nostru s'a convins în repetate rânduri că popoarele Uniunii Sovietice şi marele lor conducător, Stalin, sunt cei mai buni prieteni ai lui. Poporul sovietic, nu numai că a eliberat ţara noastră, nu numai că ne serveşte ca exemplu în construirea socialismului, dar ne şi ajută zilnic în construcţia noastră.

In decursul celor şase ani, şi în deosebi în ultimii ani, noi am tras încă o concluzie. Concluzia este serioasă şi plină de învăţăminte. Este vorba de faptul că imperialiştii n'au învăţat nimic în cursul ultimului război mondial şi pregătesc din ce în ce mai intens un nou război mondial. In acest război ei ar vrea să nimicească Uniunea Sovietică, China populară şi alte ţări, ale căror popoare au isgonit pe capitalişti şi au luat puterea în propriile lor mâini. In acest război ei ar vrea să nimicească şi Cehoslovacia, să o subjuge şi să înapoieze toate bogăţiile ţării noastre capitaliştilor şi moşierilor. Pentru înfăptuirea acestor planuri criminale de război, imperialiştii nu se dau în lături dela niciun mijloc, ei înarmează pe foştii asasini hitlerişti, folosesc trădarea, spionajul şi sabotajul, recurg la ajutorul unor monştri de felul clicii titoiste la trădători şi elemente corupte de seama acesteia.

De aceasta se leagă o altă concluzie, nu mai puţin însemnată, şi anume că există în lume o forţă care poate să taie poftele de cotropire ale imperialiştilor, că există puternicul front mondial al păcii, în fruntea căruia se află Uniunea Sovietică. Acest front creşte şi se întăreşte din lună în lună, din zi în zi. In forţa acestui front este speranţa oamenilor cinstiţi din întreaga lume, credinţa noastră fermă în victoria cauzei păcii şi în înflorirea paşnică a patriei noastre.

Noi nu trebue să uităm niciodată această concluzie. Ea determină şi sarcinile voastre de viitor, soldaţi, membri ai corpului securităţii naţionale şi ai miliţiei populare.

Datoria voastră sfântă este de a face tot ce este posibil pentru ca armata noastră, corpul nostru de securitate naţională şi miliţia noastră populară să fie şi mai conştiente, ferme şi pregătite. Să-şi însuşească la perfecţie arta mmilitară, să îndeplinească cât mai bine sarcinile în legătură cu asigurarea securităţii şi să fie o strajă sigură a construcţiei noastre — iată aportul pe care trebue să-l aducă cauzei consolidării şi întăririi păcii în întreaga lume.

Gottwald a chemat efectivul armatei cehoslovace să-şi însuşească cu şi mai multă sârguinţă experienţa militară a invincibilei Armate Sovietice, să-şi perfecţioneze necontenit pregătirea militară şi politică şi să-şi întărească vigilenţa faţă de duşmanii Republicii Cehoslovace — imperialiştii şi agenţii lor.

Gottwald şi-a încheiat cuvântarea cu următoarele cuvinte:

Trăiască armata noastră democrată populară, corpul securităţii naţionale şi miliţia populară — străji singure ale Republicii Populare democrate şi ale construcţiei socialismului!

Trăiască în veci alianţa şi frăţia între Cehoslovacia şi U.R.S.S. — izvorul libertăţii şi vieţii noastre fericite!

Să trăească şi să învingă frontul mondial al păcii în frunte cu Uniunea Sovietică!

Astăzi, în ziua sărbătoririi aniversării eliberării noastre, salutăm din toată inima şi cu recunoştinţă pe eliberatorii noştri — glorioasa Armată Sovietică, întregul popor sovietic şi îndeosebi pe conducătorul lui, prietenul nostru cel mai scump — Generalissimul Stalin.

Emigranţii iugoslavi sunt uniţi în lupta împotriva lui Tito

MOSCOVA 10 (Agerpres). După cum anunţă Tass, revista Slaviane, publică un articol intitulat „Emigranţii iugoslavi sunt uniţi în lupta împotriva clicii lui Tito", în care se spune printre altele:

Aproape 1.200.000 emigranţi iugoslavi locuiesc în prezent în USA, Canada, Australia, Noua Zeelandă, ţările Americii Latine, şi ale Europei Occidentale. Când a fost demascată clica trădătoare a lui Tito, toţi emigranţii iugoslavi progresişti au înfierat pe aceşti mercenari josnici ai imperialismului anglo-american.

Titoiştii nu reuşesc să „astâmpere" pe emigranţii „agitaţi". Nu le ajută nici dolarii americani, nici provocările agenţilor dela Belgrad, nici propaganda turbată a consulatelor şi ameninţărilor titoiste. Emigranţii iugoslavi restituie cu dispreţ broşurile, manifestele şi apelurile propagandei titoiste. Nici un om cinstit nu vrea să citească ziarele şi buletinele editate de titoişti în USA şi în alte ţări, cu fonduri primite dela imperialiştii americani.

Ziarele progresiste publică proteste pline de indignare ale emigranţilor iugoslavi, împotriva nesfârşitelor încercări ale propagandiştilor fascişti dela Belgrad, de a le impune marfa lor. Oamenii cer să nu li se trimită fiţuici conţinând calomnii mârşave.

Intr'o scrisoare adresată Consulului general iugoslav din Sydney, Ivan Gevramici din Melbourne, scrie:

„Să nu ne trimiteţi ziarul vostru „Iugoslavia Nouă", nici alte materiale propagandistice, întru cât ele nu conţin nici un cuvânt adevărat despre situaţia din Iugoslavia. Ele nu cuprind de cât calomnii şi propagandă mincinoasă, care urmăreşte să desbine pe emigranţii noştri. Aceste „încercări" sunt sortite eşecului".

Emigranţii iugoslavi protestează cu indignare împotriva teroarei dezlănţuite de banda de spioni a lui Tito, împotriva arestărilor şi persecuţiilor la care sunt supuşi în Iugoslavia patrioţii.

Emigranţii iugoslavi au trimis Scupcinei şi Guvernului iugoslav, ambasadelor şi consulatelor iugoslave, sute de telegrame prin care cer punerea în libertate a deţinuţilor politici. De pildă, Comitetul slavilor de sud din Canada a subliniat în repetate rânduri, în rezoluţiile şi hotărîrile sale, „necesitatea de a duce cea mai hotărîtă luptă împotriva politicii criminale a guvernanţilor iugoslavi, care s'au vândut imperialiştilor americano-englezi.

La o conferinţă care a avut loc la sfârşitul lunii Februarie a.c., Comitetul a adoptat o rezoluţie, în care condamnă cu asprime provocările militare ale clicii trădătoare a lui Tito.

Emigranţii iugoslavi care se află în Noua Zeelendă, au transformat o adunare convocată de consulatul titoist într'o demonstraţie de protest antititoistă. In cadrul adunării a fost adoptată o rezoluţie în care se spune:

„Suntem ferm convinşi că poziţia faţă de clica lui Tito şi de guvernul iugoslav, poziţie adoptată de U.R.S.S. şi de mişcarea muncitorească internaţională şi pe care o sprijină Uniunea emigranţilor iugoslavi, este poziţia justă care corespunde cel mai bine intereselor popoarelor Iugoslaviei şi ale frontului democratic progresist al păcii".

Intărindu-şi rândurile, demascând cu hotărîre crimele titoiştilor şi uneltele complicilor lor, emigranţii iugoslavi progresişti îşi aduc contribuţia la lupta popoarelor iugoslave pentru eliberarea Iugoslaviei de sub jugul fascist colonial.

Comitetul de luptă pentru pace, care a fost constituit în Uruguay din iniţiativa organizaţiei progresiste „Frăţia", şi la care s'au alăturat emigranţii iugoslavi, locuind în această ţară, a dat publicităţii un apel în care se spune:

„Trădătorul popoarelor iugoslave, Tito şi banda sa de ucigaşi care terorizează poporul nostru, joacă un rol important în planurile aţâţătorilor la război. Rezoluţia cheamă pe toţi oamenii de bună credinţă din Uruguay să participe activ la mişcarea partizanilor păcii, să-şi aducă contribuţia la lupta împotriva aţâţătorilor la război".

Funcţionarii de stat din întreaga Italie au declarat grevă generală

ROMA 10 (Agerprcs). — France Presse anunţă că Marţi dimineaţă a început greva generală de 24 ore a funcţionarilor de stat din întreaga Italie, care cer sporirea salariilor în raport cu scumpetea vieţii.

La Roma a avut loc un meeting la care a luat cuvântul Di Vittorio, secretar general al C. G. M. din Italia.

★

ROMA 9 (Agerpres).—După cum anunţă Telepress, Marţi a fost declarată cea mai mare grevă din istoria Italiei, la care au participat aproximativ 1 milion salariaţi din instituţiile şi intreprinderile de stat.

In afară de funcţionari administrativi, au participat la această grevă de 24 de ore, muncitori feroviari, salariaţii dela poştă şi telefoane, funcţionari ai spitalelor şi muncitori dela întreprinderile de stat. Greviştii cer sporirea salariilor în raport cu scumpetea crescândă.

Conferinţa adjuncţiilor miniştrilor afacerilor externe

PARIS 10 (Agerpres).— Corespondentul special al agenţiei Tass transmite:

Şedinţa din 8 Mai a conferinţei preliminare a adjuncţiilor miniştrilor afacerilor externe ai celor 4 mari puteri, convocată pentru a elabora ordinea de zi a Consiliului Miniştrilor Afacerilor Externe, a fost prezidată de reprezentantul Marii Britanii, Davies.

Primul a luat cuvântul reprezentantul Statelor Unite Jessup, care a continuat să apere poziţia celor 3 puteri occidentale.

Jessup a declarat încă odată că delegaţiile celor 3 puteri occidentale nu pot să includă pe ordinea de zi chestiunea reducerii înarmărilor şi forţelor armate ale celor 4 mari puteri, deoarece aceasta, după cum s'a exprimat el, ar lega mâinile guvernelor occidentale în realizarea planurilor lor în domeniul înarmărilor şi forţelor armate.

Discursul lui Jessup a arătat că puterile occidentale nu doresc să ajungă la un acord cu privire la o ordine de zi care să cuprindă chestiunea reducerii înarmărilor şi forţelor armate ale celor 4 puteri.

Răspunzând lui Jessup, reprezentantul Uniunii Sovietice, Gromiko, a spus:

Declaraţia lui Jessup nu cuprinde nici un element nou care ar cere un răspuns sau comentarii speciale din partea delegaţiei sovietice. Poziţia ei este bine cunoscută.

Fireşte că delegaţia sovietică îşi rezervă dreptul să facă declaraţii suplimentare, dacă va fi necesar.

Cu aceasta, şedinţa din 8 Mai a luat sfârşit, iar viitoarea a fost fixată pentru ziua de 9 Mai.

Greva docherilor englezi

LONDRA 10 (Agerpres).— France Presse anunţă că aproape 1500 de docheri din Liverpool şi Cenherdi au declarat Marţi dimineaţa grevă în semn de protest împotriva unui avertisment dat de oficiul naţional al docherilor.

In prezent 13 vase sunt imobilizate în cele 2 porturi.

Comisia Federaţiei Democrate Internaţionale a Femeilor, în drum spre Coreea, a sosit la Moscova

MOSCOVA 10 (Agerpres) După cum anunţă Tass, la 8 Mai a sosit la Moscova, în drum spre Coreea, Comisia Federaţiei Internaţionale a Femeilor, care pleacă să ancheteze la faţa locului atrocităţile comise de intervenţioniştii americani împotriva populaţiei civile din Coreea, femei, copii şi bătrâni.

Comisia este condusă de Nora Kathleen Rade, fruntaşă a mişcării democrate a femeilor din Canada. Printre celelalte membre se află: Monica Feiton (Marea Britanie), Eva Priester (Austria), de asemenea sunt femei din Algeria, Belgia, Olanda, Danemarca, Tunisia. Franţa.

Membrele Comisiei au fost întâmpinate la aerodrom de reprezentantele conducerii Comitetului Antifascist al Femeilor Sovietice, în frunte cu preşedinta Comitetului, Nina Popova. Comisia a fost salutată de asemenea de consilierul de ambasadă al R. P. D. Coreene la Moscova şi de secretarul de ambasadă.

Femeile sovietice sunt reprezentate în Comisia care se află în drum spre Coreea de Maria Evsiancova, membră în Biroul Comitetului Antifascist al Femeilor Sovietice şi redactor responsabil al revistei „Femeia Sovietică".

O nouă crimă monstruoasă a rasiştilor americani

NEW-YORK 10 (Agerpres). După cum anunţă Tass, autorităţile americane au comis o nouă crimă monstruoasă.

Negrul Willie Mc Gee a fost electrocutat în ziua de 7 Mai, cu câteva minute înainte de miezul nopţii, ora locală. După cum se ştie Mc Gee, tată a 4 copii a fost condamnat la moarte pentru „viol" în urma unui proces înscenat.

Mc Gee a stat în închisoare timp de 5 ani înainte de execuţie.

SCURTE ŞTIRI

După cum anunţă ziarul Besne Aiande, după încetarea grevei dela Huzistan, autorităţile militare şi poliţia continuă campania de crunte persecuţii împotriva muncitorilor, de arestări în masă şi deportări.

Toate „persoanele suspecte" sunt adunate în închisori.

Din conducătorii grevei dela Abadan, Cahriari, a fost arestat şi bătut crunt.

Guvernatorul militar al Abadanului, generalul Kemal, a declarat că 2000 muncitori vor fi scoşi din Abadan şi repatriaţi la închisorile din Bender-Abas şi în alte puncte de pe coasta golfului Persic.

★

După cum anunţă TASS, în întreaga R.P. Mongolă se desfăşoară desemnarea candidaţi pentru marele Hural popular al republicii (organul suprem al puterii de stat) în vederea alegerilor care vor avea loc la 10 Iunie. Drept prim candidat, oamenii muncii din ţară, desemnează în cadrul adunărilor electorale pe conducătorul poporului mongol, mareşalul Cio Bol San şi alţi fruntaşi din R.P. Mongolă.

★

După cum anunţă TASS, ministrul Agriculturii al R.P. Ungare a dat publicităţii un comunicat cu privire la desfăşurarea muncilor agricole de primăvară. Cooperativele agricole de producţie, gospodăriile agricole de stat, oamenii muncii de la S.M.T-uri şi întreaga ţărănime muncitoare au întâmpinat sărbătoarea de 1 Mai prin accelerarea ritmului muncilor agricole de primăvară, în multe regiuni prin terminarea însămânţărilor.

★

După cum anunţă TASS, ziarul Daily Express, relatează că societatea „Wowett Cars Limited", l-a concediat pe Frank Thomas Turner, pentru faptul că făcând parte din delegaţia muncitorească engleză a plecat în U.R.S.S., la sărbătorirea zilei de 1 Mai, „fără permisiunea firmei".

Turner ceruse să i se acorde un concediu, dar administraţia l-a refuzat.

BIBLIOTECA UNIVERSITĂȚII -IAȘI

ANUL 49 No. 1414 4 PAGINI 4 LEI Duminică 13 Mai 1951

OPINIA

ZIAR POPULAR COTIDIAN

Trăiască Partidul Muncitoresc Român, continuatorul eroicului Partid Comunist Român şi organizatorul construirii socialismului în ţara noastră!

Slavă gloriosului Partid Bolşevic al lui Lenin şi Stalin, înaltul model al partidelor comuniste şi muncitoreşti din lumea întreagă!

30 de ani de luptă a Partidului sub steagul lui Lenin şi Stalin

— Raportul tovarăşului Gh. Gheorghiu-Dej, secretar general al C. C. al P. M. R., la Adunarea solemnă în cinstea celei de a 30-a aniversări a întemeierii Partidului Comunist din România *) —

Tovarăşi şi tovarăşe,

Sărbătorim azi un eveniment măreţ în viaţa clasei muncitoare şi a poporului nostru: aniversarea a 30 de ani dela înfiinţarea Partidului Comunist din România.

Din împuternicirea Comitetului Central al Partidului vă felicit cu prilejul acestei glorioase aniversări şi urez poporului nostru muncitor noi victorii, sub conducerea încercatului nostru Partid. *(aplauze puternice, strigăte: Trăiască Partidul Muncitoresc Român iniţiatorul, organizatorul şi făuritorul victoriilor noastre!).*

Dragostea fierbinte de popor, conştiinţa că luptă pentru cauza înaltă a eliberării oamenilor muncii din ţara noastră de sub jugul exploatării şi asupririi, a dat comuniştilor din România o tărie şi o hotărîre care n'au putut fi frânte nici de cea mai sălbatică teroare a regimului burghezo-moşieresc, a Siguranţei şi a Gestapo-ului. Nici torturile şi schingiuirile la care erau supuşi comuniştii în beciurile poliţiei şi Siguranţei, nici regimul de exterminare fizică şi de sistematică presiune morală din ocne şi temniţe, nici procesele monstruoase şi nici plutoanele de execuţie n'au putut abate Partidul nostru dela lupta revoluţionară pentru cauza dreaptă a eliberării clasei muncitoare, pentru libertatea şi fericirea poporului, pentru independenţa naţională a Patriei, pentru socialism.

Izvorul nesecat al forţei Partidului nostru este fidelitatea sa nestrămutată faţă de atotbiruitoarele idei ale lui Marx, Engels, Lenin, Stalin.

Partidul nostru a putut face faţă celor mai grele încercări şi a mers înainte prin furtunile anilor de ilegalitate, datorită încrederii în triumful cauzei proletariatului pe care i-au insuflat-o slăvitul Partid Bolşevic şi genialele învăţături ale conducătorului comunismului mondial— tovarăşul Stalin.

Sărbătorind victoriile istorice repurtate de poporul nostru muncitor după eliberarea ţării de către invincibila Armată Sovietică, datori suntem să cinstim memoria eroilor căzuţi în lupta pentru libertatea şi fericirea poporului: Ştefan Gheorghiu, Ilie Pintilie, Pavel Tcacenco, Bela Brainer, Petre Gheorghe, Constantin David, Spiridon Vrânceanu şi alţii. Amintirea luminoasei lor vieţi, a devotamentului şi spiritului lor de abnegaţie, trebue să fie exemplu şi îndemn în lupta pentru consolidarea succeselor noastre, pentru întărirea Republicii, împotriva duşmanilor lăuntrici şi a duşmanilor de moarte ai păcii şi libertăţii popoarelor, imperialiştii americani şi englezi.

Glorie veşnică eroilor şi martirilor comunişti, care şi-au dat viaţa pentru fericirea poporului nostru, pentru libertatea şi independenţa Patriei, pentru socialism!

*) *Stenogramă prescurtată. Textul complect al raportului va apare în broşură.*

Tovarăşi,

Aniversarea a 30 de ani de luptă a Partidului constitue pentru membrii de partid şi pentru oamenii muncii fără de partid un prilej de a studia cursul desvoltării mişcării noastre muncitoreşti şi a trage învăţăminte din succesele, greşelile şi lipsurile ei.

Partidul Comunist din România este rezultatul unui proces îndelungat de desvoltare istorică a poporului nostru, rezultatul luptei sale de veacuri pentru eliberarea socială şi naţională, continuate şi ridicate pe o treaptă superioară de mişcarea muncitorească revoluţionară.

In perioada desvoltării capitaliste a României, burghezia a căzut la înţelegere cu moşierimea pentru a înăbuşi lupta poporului. La baza acestei înţelegeri stătea menţinerea marii proprietăţi moşiereşti asupra pământului, ceeace a determinat păstrarea unor puternice rămăşiţe feudale în economia noastră şi înapoierea economică şi socială a ţării. Acest caracter specific al evoluţiei României a adus suferinţe înzecite clasei muncitoare şi ţărănimii muncitoare.

Exemplul ţării noastre confirmă pe deplin cuvintele marelui Lenin, care spunea:

„Este în avantajul burgheziei să se sprijine pe unele rămăşiţe ale trecutului împotriva proletariatului, de pildă pe monarhie, pe armata permanentă etc. Pentru burghezie este avantajos ca revoluţia burgheză să nu mături prea hotărît toate rămăşiţele trecutului, ci să mai lase unele din ele, astfel ca această revoluţie să nu fie pe deplin consecventă, să nu meargă până la capăt, să nu fie hotărîtă şi necruţătoare".

Ii revenea deci proletariatului din România, încă dela sfârşitul secolului al XIX-lea, sarcina istorică de a duce societatea înainte, sarcina de a fi conducătorul şi călăuzitorul tranformărilor necesare în direcţia burghezo-democratică pe cale revoluţionară.

In acea vreme, centrul mişcării revoluţionare se mutase din Apusul Europei, în răsăritul Europei. Deaceea, începând cu crearea primelor cercuri muncitoreşti, *cursul întregii desvoltări a mişcării noastre muncitoreşti este influenţat de cursul mişcării revoluţionare din Rusia,* despre care Friedrich Engels spunea încă în 1882 că ea reprezintă „detaşamentul de avantgardă al mişcării revoluţionare din Europa".

In condiţiile trecerii capitalismului în stadiul imperialist, ale creşterii mişcării muncitoreşti şi ascuţirii luptei de clasă în ţara noastră, se impunea crearea unui partid unic şi centralizat al clasei muncitoare, în stare să-şi asume conducerea mişcării revoluţionare.

Vechiul partid socialist, desorganizat în urma trădării „generoşilor", elemente burgheze din conducerea partidului, era dominat de ideologia oportunistă a Internaţionalei a II-a.

O influenţă nefastă a exercitat asupra mişcării muncitoreşti din România concepţia neo-iobăgistă a lui Dobrogeanu-Gherea. Deşi la începuturile activităţii sale a formulat platforma unor revendicări general-democratice a cercurilor muncitoreşti, iar în activitatea sa pe tărâmul criticii literare a combătut concepţiile ideologilor reacţiunii (Maiorescu şi alţii), Gherea aduce în sânul partidului socialist idei menşevice, oportuniste, criticate şi nimicite la vremea lor de Lenin.

Subapreciind desvoltarea şi capacitatea de luptă a forţelor revoluţionare în ţările înapoiate, Gherea propovăduieşte o teorie putredă şi antiproletară, de esenţă menşevică, potrivit căreia în aceste ţări „venirea la guvern a partidului socialist... va fi posibilă numai după ce socialismul va învinge definitiv în Occidentul Europei". Gherea nu vedea că proletariatul din România, deşi reprezenta o minoritate numerică, era clasa în desvoltare, clasa de viitor spre care trebuiau să se orienteze marxiştii. Gherea reia concepţia tactică mic-burgheză a menşevicilor pe care Lenin o caracterizase drept „tactica de transformare a proletariatului într'un jalnic apendice al burgheziei", susţinând că burghezia este aceea căreia îi revine sarcina de a rezolva problema ţărănească şi de a fi hegemonul în revoluţia bughezo-democratică. Străin de marxismul revoluţionar, Gherea, ca şi social-democraţii din Europa Occidentală, considera ţărănimea ca un element individualist, reacţionar, ignorând imensele rezerve de energie revoluţionară ale ţărănimii apăsate de jugul moşieresc ca şi ideia fundamentală a marxism-leninismului că alianţa dintre proletariat şi ţărănime este o condiţie principală a victoriei revoluţiei proletare.

Concepţiile oportuniste ale lui Gherea au exercitat o influenţă dominantă asupra conducerii partidului socialist după care şi-au prelungit influenţa nefastă şi în Partidul Comunist, fiind nimicite abia la Congresul al V-lea al Partidului nostru, în anul 1932.

Desvoltarea industriei la începutul secolului XX, accentuarea pătrunderii capitalului străin în principalele ramuri ale economiei au ca urmare aservirea tot mai mare economică şi politică a României de către ţările imperialiste, intensificarea exploatării capitaliste a proletariatului, împletită cu o sângeroasă exploatare de către moşieri şi arendaşi a ţărănimii, reduse la cea mai neagră mizerie şi apăsare. Ascuţirea contradicţiilor de clasă provocată de această situaţie cât şi impulsul revoluţiei ruse din 1905 au aprins văIvătaia marilor răscoale ţărăneşti din 1907.

In aceste împrejurări, proletariatul din România, tânăr, cu o conştiinţă de clasă slab desvoltată, lipsit de un partid politic revoluţionar cu o ideologie marxistă, nu putea uni lupta sa împotriva exploatării capitaliste, cu lupta ţărănimii.

Inecate în sângele a peste 11.000 de ţărani de sălbatica represiune a burgheziei şi moşierimii, sate întregi fiind rase cu tunul de pe faţa pământului, răscoalele ţărăneşti au arătat marile energii revoluţionare din sânul ţărănimii. Totodată, răscoalele au arătat falsitatea teoriilor despre caracterul reacţionar al ţărănimii, ale conducătorilor social-democraţi şi ale lui Gherea, care luând atitudine publică contra răscoalei, au desvăluit cât de adânc se scufundaseră în mlaştina oportunismului.

Împotriva poziţiei oportuniste a conducătorilor socialişti, se ridică elemente revoluţionare din rândurile muncitorimii din Paşcani, Valea Prahovei, Galaţi şi alte părţi, în frunte cu Ştefan Gheorghiu, care sprijină cauza dreaptă a ţărănimii, tipăresc şi răspândesc manifeste, organizează demonstraţii de protest împotriva arestării şi masacrării ţăranilor răsculaţi.

In anii premergători primului război mondial şi în timpul războiului au loc o serie de acţiuni muncitoreşti şi îndeosebi eroica manifestaţie a muncitorilor din Galaţi din ziua de 13 Iunie 1916. Sângeroasa reprimare a demonstraţiei dela Galaţi şi asasinarea celor nouă muncitori în frunte cu Spiridon Vrânceanu şi Pascal Zaharia, departe de a intimida pe muncitorii revoluţionari, a fost semnalul unor puternice demonstraţii de protest la Bucureşti, Ploeşti, Brăila, etc., a unei greve a 15.000 muncitori, urmate de o demonstraţie la Galaţi, care au constituit afirmarea voinţei proletariatului de a se manifesta ca o forţă politică independentă şi a se opune războiului imperialist, după exemplul eroicului proletariat rus.

Tovarăşi,

Perioada 1917-1923 este perioada avântului revoluţionar care a luat naştere în toată lumea în urma victoriei de însemnătate istorică mon-

Un mare număr de muncitori şi ţărani români în haine soldăţeşti fraternizează cu Armata Roşie şi formeaza la Odesa, Poltava, Kiev, unităţi revoluţionare româneşti care luptă împotriva forţelor contrarevoluţiei.

Imediat după încheierea armistiţiului şi retragerea trupelor germane, se desfăşoară în Bucureşti puternice lupte greviste ale ceferiştilor, metalurgiştilor, muncitorilor şi muncitoarelor dela Regie, tipografilor, împotriva cărora guvernul burghezo-moşieresc organizează odiosul măcel dela 13 Decembrie 1918.

Ca urmare a Revoluţiei din Octombrie, în sânul partidului socialist din România, ca şi în alte partide socialiste, s'a ascuţit lupta ideologică între elementele revoluţionare şi cele oportuniste, elementele revoluţionare organizându-se în grupuri comuniste.

Sub conducerea grupurilor comuniste, grevele ceferiştilor, petroliştilor, setebiştilor, etc., capătă caracterul unor greve politice de massă. In fruntea grupurilor comuniste se aflau conducători încercaţi ai Partidului nostru, tovarăşii Ana Pauker, Vasile Luca, *(aplauze puternice)* precum şi neuitaţii luptători revoluţionari Pavel Tcacenco, Ivănuş, Leonte Filipescu şi alţii.

Grupurile comuniste chemau la lupta împotriva regimului de foamete şi mizerie, la care era supus proletariatul de exploatatorii capitalişti, împotriva stării de asediu, a măsurilor represive guvernamentale şi a evacuărilor forţate de sedii muncitoreşti. Grupurile comuniste şi celelalte elemente revoluţionare demascau totodată planurile criminale de intervenţie contra tinerei Puteri Sovietice, cotropirea Basarabiei de către burghezia şi moşierimea română, planurile de transformare a României într'un pion al politicii antisovietice.

Grupurile comuniste au organizat greve şi au răspândit manifeste împotriva intervenţiei săvârşite din ordinul imperialiştilor, de guvernul burghezo-moşieresc al României, pentru înăbuşirea revoluţiei din Ungaria.

Sub semnul acestor lozinci de luptă, grevele politice de massă şi demonstraţiile muncitoreşti din anii 1918-1919 cresc în amploare şi culmineaza cu greva generală din 1920, care cuprinde aproape întregul proletariat din România.

In aceste împrejurări, când clasa muncitoare din România, însufleţită de exemplul eroicului proletariat rus îşi afirmă o vigoare deosebită voinţa de luptă împotriva exploatării capitaliste, iar guvernul burghezo-moşieresc, sub presiunea grevei generale se vedea silit să satisfacă o serie de cerinţe ale greviştilor, pregătindu-se totodată de represiune, bonzii şi şefii social-democraţi trădează proletariatul şi, comunicând greviştilor „să stea liniştiţi acasă", fac posibilă reprimarea sângeroasă a grevei de către călăul Averescu, din slujba capitaliştilor şi moşierilor.

Experienţa grevei generale din 1920 a arătat mai mult decât oricând proletariatului din România necesitatea de a avea în fruntea sa un partid politic revoluţionar, marxist-leninist, capabil să-l conducă în lupta pentru răsturnarea puterii burgheziei şi moşierimii.

Totodată, ea a accentuat lupta politică şi ideologică în sânul partidului socialist, unde grupurile comuniste câştigă teren în favoarea afilierii la Internaţionala Comunistă, reuşind să înfrângă tezele oportuniste şi reformiste ale reprezentanţilor curentului socialist de dreapta şi ai curentului centralist, revoluţionar în vorbe şi trădător în fapte.

Intr'un manifest scos imediat după greva generală din 1920, un grup de comunişti caracteriza astfel poziţia lasă, oportunistă, a partidului socialist: „un partid de paie, fără program, fără tactică, fără disciplină, fără putere de a da educaţie revoluţionară marilor masse de muncitori".

Intr'un manifest semnat de Comitetul Central al grupurilor comuniste din partidul socialist, se spune: „Din greşelile făcute, noi trebue să tragem învăţăminte pentru viitor... partidul socialist trebue transformat într'un puternic partid politic comunist... Trăiască Partidul Comunist din România! Trăiască dictatura proletariatului!".

In urma muncii de clarificare politică şi ideologică duse de grupurile comuniste, majoritatea secţiilor partidului socialist aderă la ideia afilierii la Internaţionala Comunistă şi la principiile leninismului, însuşindu-şi ideia dictaturii proletariatului, a construirii Partidului pe baza învăţăturii leninist-staliniste asupra partidului de tip nou şi a experienţei Partidului Comunist (bolşevic) al U.R.S.S.

Convocat pentru ziua de 8 Mai 1921 la Bucureşti, Congresul General al partidului socialist a votat în ziua a 5-a (13 Mai), cu o majoritate zdrobitoare, înfiinţarea Partidului Comunist din România şi afilierea la Internaţionala a III-a. *(aplauze puternice, îndelung repetate).*

Crearea Partidului Comunist din România a constituit o victorie istorică a leninismului împotriva oportunismului şi reformismului în mişcarea muncitorească din România.

Partidul Comunist s'a plămădit în focul marilor lupte de clasă din România anilor 1918—1919 —1920, în focul avântului revoluţionar produs în ţara noastră de victoria Marii Revoluţii Socialiste din Octombrie.

Congresul din 1921 a adoptat o serie de moţiuni, prin care exprima credinţa sa faţă de cauza internaţionalismului proletar, proclamând că vede în eroicul proletariat rus „avantgarda proletariatului mondial" şi trimiţând un salut de solidaritate Internaţionalei Comuniste, îndrumate de Lenin şi Stalin.

Rupând cu poziţia naţional-şovină pe care o luase conducerea partidului socialist faţă de războiul imperialist, Congresul din 1921 a luat poziţie pentru pace contra războiului imperialist, pentru apărare revoluţionară a Patriei Socialismului — Republica Sovietică.

Puţin timp după Congres, bonzii social-democraţi demascaţi ca trădători ai clasei muncitoare şi alungaţi din Partid, sparg unitatea proletară şi înjghebează un partid social-democrat care-şi va juca rolul de agentură a burgheziei în sânul clasei muncitoare.

In ciuda faptului că majoritatea congresiştilor sunt arestaţi şi li se înscenează monstruosul proces cunoscut sub numele de „Procesul din Dealul Spirii", conducerea comunistă organizează luptele greviste dintr'o serie de fabrici şi transformă Uniunea Tineretului Socialist în *Uniunea Tineretului Comunist,* organizaţia revoluţionară, marxist-leninistă, a tineretului muncitor din România, vlăstarul şi rezerva Partidului Comunist.

In Octombrie 1922 are loc cel de al doilea Congres al Partidului Comunist din România, care pe lângă clarificarea unor probleme politice generale şi stabilirea sarcinilor de luptă ale comuniştilor în sindicate, în massa femeilor şi tineretului, *a întocmit statutul provizoriu al Partidului Comunist din România, pe baza tezelor şi hotărîrilor Internaţionalei Comuniste.* Călăuzindu-se de învăţătura lui Lenin şi Stalin asupra bazelor organizatorice ale Partidului de tip nou, statutul stabilea organele superioare şi infe

(Continuare în pag. 2-a)

30 de ani de luptă a Partidului sub steagul lui Lenin și Stalin

(Urmare din pag. 1-a)

rioare ale Partidului, relațiile dintre organele de partid și membrii de partid potrivit centralismului democratic, definea calitatea de membru de partid și fixa ca datorii ale membrilor de partid: a lupta în cadrul hotărîrilor Partidului pentru răspândirea ideilor comuniste, a lua parte la adunările, manifestările și toate acțiunile Partidului, a plăti cotizația, a păstra cinstea proletară, a da exemplu de devotament de clasă și a executa însărcinările primite dela Partid.

Având necontenit ca model Partidul Comunist (bolșevic) al Uniunii Sovietice, Partidul nostru a dus o luptă permanentă pentru a introduce în organizațiile sale principiile organizatorice leniniste.

☆

Tovarăși,

In perioada următoare dintre 1923—1929, perioadă de stabilizare relativă a capitalismului, burghezia și moșierimea trec la contraofensivă și reușesc, cu sprijinul trădătorilor reformiști, să stăvilească avântul revoluționar al maselor muncitoare. Scizioniștii social-democrați trec la spargerea sindicatelor muncitorești, pentru a împiedica lupta unită a clasei muncitoare împotriva ofensivei patronale.

Congresul al III-lea al Partidului Comunist din România, care a avut loc în 1924, demascând prefacerea României într'o colonie a imperialismului anglo-franco-american a atras atenția Partidului asupra însemnătății sarcinii de a conduce lupta zilnică a maselor muncitorești împotriva șomajului și a înăspririi exploatării în fabrici și uzine. Congresul cerea Partidului să organizeze și să conducă lupta zilnică a țăranilor împotriva exploatării și silniciei moșierești și lupta minorităților asuprite împotriva desnaționalizării, împotriva asupririi economice, politice și culturale. Congresul al III-lea a stăruit în mod deosebit asupra problemelor organizatorice ale Partidului, stabilind că „centrul de gravitate al muncii politico-organizatorice a Partidului trebue să fie mutat în celula de fabrică". S'a pus astfel capăt unei practici organizatorice a partidelor Internaționalei a II-a, care, socotind ca principala formă de activitate politică lupta parlamentară, puneau accentul pe circumscripția electorală.

Inarmat cu hotărîrile Congresului al III-lea, Partidul conduce puternice mișcări greviste din Valea Mureșului, Arad, București, etc. și luptă pentru a imprima acțiunilor țărănimii din 1926, 1927, 1928, împotriva poverilor fiscale și a executărilor silite, împotriva învoielilor batjocoritoare încheiate de uneltele moșierești, caracterul unor acțiuni organizate și a făuri în focul acestor lupte alianța muncitorilor cu țărănimea.

Congresul al IV-lea al Partidului Comunist din România, ținut în 1928, în împrejurările când imperialiștii mondiali începuseră — cu ajutorul burgheziei și moșierimii române — transformarea României într'un cap de pod al războiului contra U.R.S.S., a pus în fața Partidului problema organizării luptei împotriva pregătirilor de război și a cerut Partidului să lege lupta zilnică a muncitorilor și țăranilor contra expoatării capitalisto-moșierești, cu lupta contra pregătirii războiului antisovietic.

O altă rezoluție a Congresului cerea Partidului să lupte pentru întărirea sindicatelor unitare și pentru consolidarea opoziției roșii revoluționare în sindicatele reformiste, având ca obiectiv unificarea mișcării sindicale sub conducerea ideologică a Partidului Comunist. Aplicând această directivă, organizațiile de partid își intensifică activitatea în sindicate, pregătind mobilizarea muncitorimii împotriva ofensivei patronale.

Călăuzindu-se de învățătura marxist-leninistă că social-democrația este principalul sprijin social al burgheziei în sânul clasei muncitoare și că lupta împotriva exploatării este de neconceput fără lupta împotriva social-democratismului, Partidul nostru a luptat neîntrerupt împotriva influențelor oportuniste și reformiste din sânul clasei muncitoare cât și din rândurile proprii ale Partidului, pentru demascarea și izolarea de massă a bonzilor social-democrați.

Congresul Sindicatelor Unitare, desfășurat în 1929 la Timișoara sub directa conducere a Partidului nostru, a chemat la luptă masele proletare pentru respingerea ofensivei patronale de aruncare a crizei economice pe spinarea muncitorimii și pentru ieșirea revoluționară din criză. Prin glasul tovarășului Vasile Luca, Partidul nostru a chemat pe oamenii muncii la organizarea unor largi acțiuni de massă, arătându-le că fără luptă împotriva capitalului, împotriva statului burghezo-moșieresc și fără cucerirea puterii, proletariatul nu poate obține o reală îmbunătățire a situației sale economice. In ciuda sălbaticei terori deslănțuite de guvernul național-țărănesc împotriva Congresului dela Timișoara, acesta a fost urmat de o serie de acțiuni în frunte cu eroica grevă a muncitorilor mineri dela Lupeni, care au arătat creșterea spiritului de luptă al clasei muncitoare.

Sfârșitul perioadei de stabilizare relativă a capitalismului și apropierea crizei economice determină noi manevre din partea burgheziei.

Văzând creșterea nemulțumirilor în masse și faptul că șefii reformiști — compromiși în ochii maselor ca agenți ai burgheziei — nu mai dispuneau de influența politică necesară pentru a putea abate proletariatul dela lupta împotriva exploatării, burghezia creează organizații fasciste diversioniste, pe care le contrapune mișcării muncitorești. Garda de Fier, creată și subvenționată de burghezie, acționează ca o organizație fascistă de șoc împotriva clasei muncitoare și a poporului, ca agentura plătită a Gestapo-ului, instruită anume pentru a sparge grevele și a organiza pogromuri diversioniste, educată în spiritul sălbăticiei rasiste, al crimei și trădării intereselor naționale ale poporului român.

Tocmai în aceste împrejurări, când Partidul trebuia să fie mai unit ca oricând, dușmanul de clasă reușește să provoace în Partid o criminală luptă fracționistă fără de pricepii, care slăbește rândurile Partidului și-l duce la un pas de lichidare. Grupurile fracționiste antipartinice trec la spargerea organizațiilor revoluționare și deconspiră în fața Siguranței cadrele cinstite revoluționare.

Elementele fracționiste antrenau în același timp activul de partid în acțiuni răzlețe, care duceau la distrugerea cadrelor și la transformarea Partidului într'o sectă ruptă de massă.

Această stare de lucruri se datora în mare măsură prezenței în conducerea Partidului a unor elemente nepartinice, stăpânite de mentalitate mic-burgeză și spirit de aventură care țineau departe de posturi de răspundere elementele proletare, sănătoare. Pe de altă parte, ea se datora faptului că în Partid existau încă serioase rămășițe oportuniste social-democrate în probleme politice, ideolgice și organizatorice.

Mai târziu, unele elemente, care au avut rolul conducător în luptele fracționiste, au fost demascate ca dușmani ai clasei muncitoare, legați de trădătorii trotkiști.

Frământările fracționiste au abătut Partidul un timp dela preocuparea sa firească de organizator și conducător al luptei clasei muncitoare și poporului român, au descoperit Partidul în fața dușmanului de clasă și au izolat Partidul de masse, primejduind de moarte însăși existența sa.

In aceste împrejurări grele, Partidul nostru a primit un mare ajutor politic din partea Comitetului Executiv al Internaționalei Comuniste, care a chemat Partidul să lichideze lupta fracționistă, să restabilească unitatea Partidului, să pună capăt sectarismuiui, și să desfășoare o largă muncă politică de massă pentru a atrage într'un singur șuvoi revoluționar massele largi proletare, massele țărănești și massele naționalităților asuprite.

Primind acest ajutor frățesc, internaționalist, al Cominternului Partidul nostru a sfărâmat fracțiunile antipartinice, s'a întărit și s'a pregătit de noi lupte.

☆

Tovarăși,

Refăcându-și unitatea de luptă, Partidul Comunist ia în mâinile sale conducerea marilor lupte muncitorești din perioada crizei economice care a bântuit în anii 1929—1933.

Aceste lupte au loc în condițiile când Uniunea Sovietică obținea victorii hotărîtoare pe frontul construcției socialismului. In timp ce lumea capitalistă era cuprinsă de o criză economică de o amploare fără precedent, în condițiile când burghezia căuta o ieșire din criza economică, pe de o parte pe calea înfrângerii clasei muncitoare, prin instaurarea dictaturii fasciste, iar pe de altă parte pe calea deslănțuirii războiului.

In aceste împrejurări are loc **Congersul al V-lea al Partidului Comunist, din Ianuarie 1932, care a constituit un moment** de cotitură în viața Partidului nostru. Congresul a făcut pentru prima dată o analiză profundă a perspectivelor mișcării revoluționare din România, criticând toate abaterile și devierile dela linia leninist-stalinistă și risipind confuziile ideologice din Partid. Subliniind că în România există toate contrazicerile sistemului copitalist, înăsprite ca urmare a înapoierii economice a țării și ca urmare a altoirii formelor celor mai înalte ale proprietății și exploatării capitaliste (carteluri, trusturi) cu forme precapitaliste și cu resturile feudale din agricultură, Congresul ajungea la concluzia că *România este unul dintre inelele slabe din lanțul statelor imperialiste.*

Totodată Congresul arăta că „România se află la marginea lumii capitaliste și se învecinează direct cu țara care construește socialismu", ceeace face „ca România, alături de Polonia fascistă să fie unul dintre cele mai importante inele ale războiului imperialist contrarevoluționar, organizat de imperialismul internațional contra URSS".

Apreciind importanța momentului istoric în care s'a adunat, Congresul și-a pus ca sarcină să dea răspuns problemelor fundamentale ale mișcării revoluționare din România, să consolideze unitatea rândurilor Partidului și să înarmeze ideologicește Partidul în vederea luptelor mărețe ce stăteau în fața sa.

Congresul a respins teoria burghezo-liberală a neo iobăgiei cât și teza sectaristă „de stânga" după care România stă nemijlocit în fața revoluției proletare, indicând că România se găsește „în fața desăvârșirii revoluției burghezo-democratice, că sarcina acestei revoluții constă în **a dobori cu forța puterea de stat burghezo-moșierească și a stabili dictatura revoluționară democratică a proletariatului și a țărănimii".**

Călăuzindu-se de tezele desvoltate de Lenin în geniala sa lucrare „Două tactici ale social democrației în revoluția democratică", Congresul arăta că „hegemonul acestei revoluții poate să fie numai proletariatul, care se sprijină la țară pe elemente proletare și semiproletare, duce după sine ca aliat păturile sărace și principalele pături mijlocașe ale țărănimii și luptă cu burghezia sătească (chiaburimea), pentru conducerea maselor fundamentale ale țărănimii".

Congresul arăta că atât condițiile obiective social economice ale acestei revoluții și particularitățile forțelor motrice ale revoluției, cât și situația internațională creează condiții pentru trecerea rapidă dela desăvârșirea revoluției burghezo-democratice la revoluția proletară, socialistă.

Congresul a constatat un șir de succese dobândite de Partid după lichidarea frământărilor fracționiste și a atras atenția asupra unor neajunsuri și slăbiciuni pe care Partidul trebue să le învingă **pentru a-și putea îndeplini cu succes sarcinile sale istorice.**

Congresul a atras atenția asupra faptului că etapa de desvoltare a avântului revoluționar din România se caracterizează prin desvoltarea și creșterea simultană a luptei de clasă a proletariatului, a țărănimii, a luptei național-revoluționare și a mișcării micii burghezii orășenești — subliniind rămânerea în urmă a muncii Partidului față de ascuțirea luptei de clasă

Congresul a pus în fața Partidului sarcina de a întări organizațiile din centrele industriale și a atras atenția asupra necesității unei cotituri hotărîte a întregului Partid în ceeace privește munca în sânul massei țărănești. Congresul a stabilit că sarcina cea mai importantă a Partidului este crearea alianței de luptă a muncitorilor și țăranilor sub hegemonia proletariatului și conducerea luptei masselor țărănești pentru nevoile imediate ale țărănimii muncitoare și pentru „rezolvarea revoluționară a problemei țărănești".

Ca indicație fundamentală strategică, Congresul al V-lea a cerut Partidului să și îndrepte lovitura principală contra social-democrației și aripei ei așazise „de stânga", gheiterteriste, ca principal sprijin social al burgheziei în rândurile clasei muncitoare, și împotriva național-țărăniștilor și grupurilor așazise „de stânga" — ca cel mai puternic și mai periculos dușman al revoluției la țară.

In legătură cu ascuțirea contradicțiilor pe arena internațională, Congresul punea în centrul atenției Partidului sarcina de luptă contra pregătirilor războiului antisovietic și sublinia că: „războiul contra URSS va fi totodată războiul nemilos contra masselor muncitoare din România însăși" și că „Partidul va putea să mobilizeze massele cele mai largi la lupta contra acestui pericol numai atunci când va ști să explice acestor masse că apărând URSS ele se apără totodată pe ele însele apără interesele lor zilnice interesele lor vitale și istorice".

Insemnătatea istorică a Congresului al V-lea constă în faptul că el a stabilit principiile organizatorice, ideologice, strategice și tactice ale Partidului în lumina învățăturii leninist-staliniste și a experienței bolșevismului.

☆

Tovarăși,

Anul 1932 — anul culminant al crizei economice—a fost marcat în țara noastră de noi pași făcuți de clasele stăpânitoare pe calea totalei înrobiri economice și politice a României de către capitalul anglo-franco-american.

Intr'o rezoluție a Comitetului Central al Partidului Comunist din România se spunea:

„Capitalul anglo-francez și în special cel englez, socotește că în momentul de față partidul național-țărănesc reprezintă mai bine interesele lui în România și ar fi mai în măsură — având încă „popularitate" în masse —să liniștească massele muncitoare în vederea exploatării lor și a pregătirilor de război contra U.R.S.S.".

Guvernul Maniu-Vaida s'a străduit într'adevăr să execute cu mult zel sarcina ce i se încredințase. Vânzarea principalelor bogății ale țării, concesionarea celor mai de seamă surse de venit național unor trusturi străine, încheierea unor contracte scandaloase cu oameni de afaceri americani, englezi, etc., sunt încununate de aplicarea faimosului „plan dela Geneva", **care instituia un control străin direct asupra bogățiilor țării și treburilor Statului Român.** Printre primele măsuri luate de controlorii străini sunt: concedierea a 30 la sută din salariați, aplicarea a trei curbe de sacrificiu care să scadă cu 60 la sută salariile funcționarilor publici, și alte noi poveri aruncate pe spinarea salariaților. Aplicarea acestor măsuri a dus la creșterea șomajului, la adâncirea mizeriei masselor de muncitori și țărani.

Singurul partid care chema massele muncitoare vlăguite și înfometate să se unească și să se ridice la lupta pentru pâine, pace și libertate, împotriva înrobirii economice a țării, împotriva transformării României într'un cap de pod al războiului antisovietic, a fost Partidul Comunist din România.

Hotărîrile ședințelor plenare din Aprilie și Octombrie 1932 ale C.C. al Partidului Comunist din România orientau Partidul cu toate forțele spre organizarea și mobilizarea la luptă a muncitorimii ceferiste, trasând linia de îmbinare a luptei pentru revendicările economice imediate, cu lupta împotriva fascismului și războiului, precum și tactica de realizare a frontului unic de jos și de alegere a comitetelor de acțiune, peste capul și împotriva bonzilor reformiști.

Aplicând linia elaborată de Comitetul Central, Partidul a organizat și condus luptele muncitorilor ceferiști și petroliști, care au culminat cu grevele din Ianuarie—Februarie 1933. Prin amploarea acestor greve, prin caracterul lor revoluționar combativ, greva dela Griviția luând forma ocupării atelierelor de către muncitori, prin larga mobilizare a masselor muncitoare și a unor pături populare din toată țara la acțiuni de solidaritate cu greviștii, luptele muncitorești din 1933 au înscris o pagină glorioasă în istoria clasei muncitoare și a poporului român.

Cu toată reprimarea sângeroasă a grevei dela Griviția, cu toată teroarea deslănțuită împotriva mișcării muncitorești, măsurile de desființare a organizațiilor sindicale și înscenarea judiciară împotriva conducătorilor grevelor, luptele ceferiștilor și petroliștilor au constituit o manifestare hotărîtă a forței clasei muncitoare împotriva fascismului, lovind în politica de fascizare a țării și de înfeudare a ei față de imperialism, pricinuind căderea guvernului călăului Vaida și având ca urmare totodată întărirea influenței și legăturilor partidului cu massele, partidul însuși întărindu-se prin intrarea în rândurile sale a elementelor celor mai combative mai revoluționare, mai călite în focul acestor mari lupte.

Luptele muncitorești din perioada crizei economice 1929—1933, ca și luptele pe care comuniștii le au organizat în anii următori, au demonstrat că Partidul Comunist este apărătorul intereselor de zi cu zi ale clasei muncitoare, organizatorul luptei muncitorilor pentru o viață mai bună împotriva exploatării burghezo-moșierești și a înrobirii economice a țării de către imperialiștii mondiali în frunte cu cei americani și englezi.

☆

Tovarăși,

Instaurarea la putere a hitleriștilor în Germania a fost pentru întreaga reacțiune mondială, ca și pentru reacțiunea română, semnalul pentru intensificarea pregătirilor de război Intregul curs al politicii interne și externe a României arăta că cercurile reacționare românești se orientau categoric spre fascism.

In aceste împrejurări, când în fața partidelor comuniste stătea sarcina de a organiza un larg front popular de luptă împotriva fascismului și a războiului, Partidul nostru creează o serie de organizații de massă legale, pentru a putea desfășura acțiunea de închegare a unui larg front popular antifascist. In această nouă etapă a luptei sale, Partidul își intensifică activitatea în sânul țărănimii, al intelectualității progresiste, precum și în rândurile naționalităților conlocuitoare, reușind să organizeze — în ciuda teroarei tot mai bestiale a regimului burghezo-moșieresc — un șir de mișcări greviste, meetinguri și manifestații populare cu caracter antirăzboinic și antifascist.

In 1936—1937, se încheagă un front democratic de luptă, pe baza propunerilor făcute de Partidul Comunist, cu Frontul Plugarilor, Madosz-ul, Blocul Democrat și unele organizații ale partidului social-democrat. Acest front acționează cu succes în alegerile parțiale din 1936—1937 dela Mehedinți și Hunedoara, unde, datorită muncii Partidului în massa țărănimii, forțele fasciste și reacționare sunt înfrânte de coaliția forțelor democratice.

In scopul de a lovi în Partid și în mișcarea antifascistă, burghezia organizează o serie de monstruoase inscenări judiciare. Sub conducerea Partidului Comunist, aceste procese sunt transformate într'o tribună de demascare a pregătirilor războinice și de chemare a masselor celor mai largi la lupta împotriva fascismului și războiului.

Instaurarea dictaturii regale a lui Carol al II-lea, cu complicitatea conducătorilor partidelor burgheze, este marcată de lichidarea libertăților cetățenești, de introducerea unei Constituții de tip fascist și a altor măsuri fasciste care au înăsprit exploatarea clasei muncitoare, supunând-o unui regim de teroare polițistă.

Partidul nostru a comis în această perioadă câteva greșeli mari, al căror autor a fost trădătorul Foriș, care se afla pe atunci în conducerea Partidului. Astfel, Partidul a dat cuvânt de ordine elementelor democrat ce care-l urmau, să participe la simulacrul de alegeri organizat de dictatura regală și a lansat lozinca „concentrării forțelor democratice dinăuntrul și dinafara Frontului Renaștirii Naționale", iar când Garda de Fier a devenit pericolul principal, Partidul n'a văzut acest pericol și n'a concentrat focul principal asupra acestuia. Deși Partidul a revenit peste scurtă vreme asupra acestor greșeli, ele au constituit o piedică pentru organizarea de către Partid a unei acțiuni largi și hotărîte de luptă împotriva fascismului și pregătirilor de război.

☆

Tovarăși,

După cotropirea de către armatele hitleriste a Austriei, Cehoslovaciei și Poloniei, Germania hitleristă transformă România și alte țări balcanice în avantposturi ale războiului antisovietic.

Aceasta s'a făcut cu complicitatea directă a imperialiștilor americani și englezi. Astfel, după cum reiese din documentele din arhiva ministerului de externe hitlerist publicate în U. R. S. S., în cadrul tratativelor secrete ce s'au dus în 1939 la Londra, între reprezentantul lui Hitler, Wohltat și reprezentanții cercurilor conducătoare engleze, Wilson și Baxton, Anglia s'a oferit **să respecte pe deantregul așa numita „sferă germană de interese" din Europa de Est și Sud-Est, să renunțe la garanțiile date României și altor țări din Răsăritul Europei și să determine și Franța de a renunța la legăturile ei cu aceste țări.**

Ca urmare a intrării României în orbita Germaniei hitleriste, este instaurată la putere dictatura fascistă antonesciană.

In documentul intitulat „Punctul nostru de vedere" și răspândit în 1940, C.C. al Partidului prevenea poporul român asupra faptului că dictatura teroristă militaro-gardistă este pregătită să servească drept avantpost unei provocații războinice antisovietice, subliniind că „mai mult ca oricând este nevoie nu numai de vigilența poporului muncitor, ci și de munca neobosită pentru întărirea relațiilor frățești cu clasa muncitoare și popoarele Uniunii Sovietice". C.C. al Partidului arăta că: „Cu uriașa ei putere militară, economică și politică, prin unitatea morală și politică, a popoarelor sale în jurul Puterii Sovietice, al Partidului Comunist Bolșevic, al tovarășului Stalin, și cu sprijinul revoluționar al proletariatului din țările capitaliste, Uniunea Republicilor Socialiste Sovietice va fi mai tare, nu numai decât oricare stat capitalist, ci și decât oricare bloc de state capitaliste".

Ridicându-se împotriva prevădării țării în mâinile imperialismului german fascist, Partidul Comunist din România organizează un șir de demonstrații de massă îndeosebi la Cluj, Brașov, Timișoara, cuprinzând zeci și zeci de mii de oameni care manifestează contra hitlerismului și a guvernului antinațional.

☆

Tovarăși,

La 22 Iunie 1941, sângeroasa dictatură fascistă a lui Antonescu, sprijinită de regele Mihai și de Maniu și Brătianu, împinge România în războiul criminal antisovietic alături de Germania hitleristă.

Față de caracterul acestui război, Partidul nostru elaborează linia politică de luptă națională antifascistă și antirăzboinică, pe baza căreia se adresează tuturor partidelor și formațiunilor democratice și patriotice, pentru realizarea Frontului Unic Național al poporului român împotriva jugului hitlerist și a clicii mișelo-fasciste a trădătorului Antonescu. Partidul chema pe toți patrioții să lupte cu arma în mână împotriva mașinii de război fasciste, să saboteze producția de război, transporturile de trupe, arme și muniții pentru războiul lui Hitler.

In aceste împrejurări, când reveneau Partidului nostru sarcini de răspundere istorică, dușmanul de clasă reușește să dea grele și dureroase lovituri Partidului, cu ajutorul unor elemente trădătoare contrarevoluționare, în cap cu Foriș, aflate în conducerea Partidului. Acești agenți imperialiști provoacă arestarea tov. Teohari Georgescu și I. Chișinevschi, membri ai Secretariatului Comitetului Central al Partidului. Trădătorii desfășoară o acțiune perfidă și criminală de descompunere și lichidare a organizațiilor de

(continuare în pag. 3-a)

30 de ani de luptă a Partidului sub steagul lui Lenin și Stalin

(ürmare din pag. II-a)

partid, predau în mâinile Siguranței și Gestapoului cadrele de bază ale Partidului și denunță acțiunile de sabotaj și de partizani organizate de comuniști.

Dar, chiar în aceste condițiuni grele, comuniștii, însuflețiți de devotament față de popor și Patrie, au rămas credincioși măreței cauze a lui Lenin și Stalin. Comuniștii și ceilalți luptători antihitleriști erau însuflețiți de eroica luptă a poporului sovietic împotriva hoardelor fasciste, de ordinele de zi ale tovarășului Stalin și de înflăcăratele chemări la luptă împotriva jugului hitlerist pe care le transmitea radio Moscova. Plini de încredere în victoria Uniunii Sovietice, înfruntând teroarea bestială a Gestapo-ului și plutoanele de execuție ale lui Antonescu, ei organizează în uzine și fabrici acte de sabotaj, mobilizează grupe de patrioți împotriva mașinii de război hitleriste, tipăresc și răspândesc presa ilegală și manifeste care cheamă massele la luptă împotriva dictaturii fasciste și a războiului și formează împreună cu organizațiile Frontului Plugarilor, Uniunii Patrioților, Madosz-ului și alte grupuri, Frontul Patriotic Antihitlerist. Atâta timp însă cât în conducerea Partidului se aflau elemente trădătoare, organizațiile de partid n'au putut organiza o largă mișcare de masă împotriva războiului antisovietic

La 4 Aprilie 1944, principalele cadre de partid dinafară și din închisori și lagăre reușesc să înlăture agentura dușmană din conducerea Partidului.

Pătrunderea dușmanilor în interiorul Partidului nostru n'a fost un fenomen întâmplător. După demascarea bandei titoiste și a altor agenți imperialiști — Rajk, Kostov, Koci-Dzodze, Șling și alții, s'a văzut că serviciile imperialiste de diversiune și spionaj au depus mari eforturi în timpul războiului pentru a-și strecura agenți în conducerea partidelor comuniste.

In lumina experienței mișcării revoluționare, acțiunea Partidului dela 4 Aprilie 1944 și demascarea ulterioară a lui Patrașcanu, care — așa cum s'a dovedit — era strâns legat de agentura dușmană, trebue să fie pentru Partidul nostru o chemare la ascuțirea vigilenței revoluționare, pentru a descoperi și a zdrobi la timp elementele dușmănoase strecurate în Partid, sau pe acelea care ar încerca să pătrundă în Partid.

☆

Tovarăși,

După înlăturarea agenturii dușmane și formarea conducerii provizorii a Partidului, lupta forțelor patriotice ia un puternic avânt. Conducerea Partidului elaborează planul de doborîre a dictaturii antonesciene și platforma politică de mobilizare a tuturor forțelor democratice pentru realizarea acestui scop.

In timp ce Armatele Sovietice eliberatoare, urmărind trupele hitleriste isgonite de pe teritoriul Uniunii Sovietice, au intrat pe teritoriul României și când massele muncitoare manifestau tot mai deschis ura și revolta împotriva regimului lui Antonescu și a războiului hitlerist, conducerea P.S.D., după repetate refuzuri și tergiversări, a acceptat propunerea Partidului nostru de a se încheia Frontul Unic Muncitoresc.

In acest timp, cercurile conducătoare ale partidelor burgheze, în frunte cu Maniu, Brătianu și vechiul lor lacheu Titel Petrescu, continuau să sprijine dictatura fascistă antonesciană, respingeau generosul armistițiu oferit de Uniunea Sovietică și duceau tratative cu imperialiștii americani și englezi prin comandamentul aliat dela Cairo, în speranța că trupele anglo americane vor invada Balcanii, conform variantei Churchill.

Incă în 1943, după victoria dela Stalingrad și trecerea Armatei Sovietice la ofensivă, burghezia română, cuprinsă de îndoială în victoria lui Hitler și în fața perspectivei eliberării țării noastre de către Armata Sovietică, își puse problema: care anume forțe politice vor polariza massele în această situație?

Este interesant de subliniat în această privință că atunci când s'a instaurat dictatura regală, partidele burghezo-moșierești aveau toate condițiile și posibilitățile de a se opune măsurilor de fascizare a țării, cu atât mai mult cu cât Partidul nostru chema în acea vreme toate formațiunile politice să întreprindă în comun o asemenea acțiune, cu sprijinul activ al poporului.

Dece au respins politicienii burghezi propunerea Partidului nostru?

La această întrebare se poate răspunde că cercurile politice burgheze, nu numai că au fost complice, dar au inițiat și sprijinit din toate puterile politica de fascizare a țării, fiind de acord chiar cu măsura de desființare a partidelor politice, cu deființarea a inseși principiilor democratice burgheze, — în vederea creării în țară a atmosferei fasciste prielnice pregătirii războiului antisovietic în care vedeau un prilej de îmbogățire a capitaliștilor și moșierilor români și de satisfacere a poftelor lor imperialiste de acaparare de teritorii străine. Manevrând în această direcție, partidele burgheze socoteau în acelaș timp că în cazul prăbușirii acestei politici, vor apare în postura unor „partide prigonite" de fascism, pentru a înșela massele, a le strânge în jurul lor și a împiedica strângerea masselor în jurul Partidului Comunist — singura forță politică de care se temeau în manevrele lor.

Cred însă că nimeni în țara noastră n'ar putea cita un singur caz în care vreun membru al partidului național-țărănesc sau liberal, să se fi aflat în fața plutoanelor de execuție ale dictaturii fasciste.

Un lucru este însă sigur, că atât în timpul dictaturii regale, și, mai accentuat în timpul dictaturii lui Antonescu, unul din obiectivele de seamă ale aparatului de stat burghez era de a distruge Partidul Comunist, și, dacă aceasta nu i ar reuși, să l lovească în așa măsură încât multă vreme să nu poată juca rolul de principală forță politică revoluționară, în jurul căreia să se unească toate organizațiile democratice și cele mai largi masse populare.

In lumina acestor fapte, se înțelege dece — după atâția ani dela aruncarea partidelor politice burgheze în iada cu vechituri a istoriei — în 1943, în fața perspectivei înfrângerii Germaniei hitleriste și eliberării țării noastre de către Armata Sovietică, cercurile politice burgheze în înțelegere cu guvernul Antonescu scot din iadă figurile conducătorilor partidelor „istorice" și îi prezintă opiniei publice zile în șir în presa fascistă antonesciană, drept așazișii „făuritori ai României moderne"

Prin aceasta, clasele dominante urmăreau să mențină regimul burghezo-moșieresc, să împiedice clasa muncitoare și Partidul nostru de a se folosi de condițiile favorabile pe care le-ar crea eliberarea țării de către Armata Sovietică, pentru a conduce lupta masselor populare la doborîrea regimului burghezo-moșieresc.

Acestea erau socotelile burgheziei și moșierimii române. Dar în ce măsură au reușit ele să și le pună în practică, aceasta a arătat-o actul dela 23 August 1944 precum și întreaga desfășurare a evenimentelor de după eliberarea țării.

☆

Tovarăși,

De o însemnătate istorică pentru țara noastră este ordinul de zi din 1 Mai 1944 al tovarășului Stalin, care spunea:

„România, Ungaria, Finlanda și Bulgaria au o singură posibilitate să evite catastrofa t aceea de a rupe cu nemții și de a ieși din război. Dar cu greu s'ar putea crede că actualele guverne ale acestor țări ar fi în stare să rupă cu nemții. Trebue să se presupună că popoarele acestor țări vor trebui să ia ele însele în mâinile lor cauza eliberării lor de sub jugul german".

Sarcina istorică de a mobiliza poporul român pentru a lua în mână cauza eliberării sale de sub jugul german, de a evita catastrofa, de a împiedica organizarea de către Hitler și Antonescu a unei linii de rezistență pe linia Galați-Nămoloasa-Focșani, ceeace ar fi însemnat alte sute de mii de morți, orașe și sate distruse, nimicirea bogățiilor țării și îndeosebi a regiunilor petrolifere, sarcina de a organiza și conduce lupta poporului român pentru doborîrea regimului antonescian și isgonirea trupelor germano-fasciste — și-a asumat-o Partidul nostru.

Hotărîrea guvernului Antonescu, luată în înțelegere cu Maniu și Brătianu, de a organiza linia de rezistență Galați-Nămoloasa-Focșani pe baza promisiunii lui Hitler de a trimite noi divizii germane, avea ca scop întârzierea ofensivei sovietice și înlesnirea aplicării variantei Churchill în Balcani.

Toate acești planuri au fost însă date peste cap de spargerea frontului german din Moldova și înaintarea vertiginoasă a Armatei Sovietice spre București, factorul hotărîtor care a determinat succesul acțiunii de doborîre a regimului antonescian în noaptea de 23 August 1944.

Inaintarea Armatei Sovietice eliberatoare, starea de spirit a poporului, plin de ură față de cotropitorii germani și față de dictatura fascistă, dornic de pace și de libertate națională, izolarea clicii antonesciene, panica și desorientarea care au cuprins burghezia și moșierimea, aparatul de stat fascist, pe regele Mihai și cercurile reacționare în frunte cu Maniu și Brătianu, au fost folosite de Partidul nostru pantru a organiza arestarea guvernului Antonescu de către formațiunile patriotice și întoarcerea armelor împotriva trupelor germano- fasciste. *(urale puternice, ovații prelungite timp de câteva minute în șir).*

Armata, în sânul căreia clocotea de mult mânia împotriva ocupanților germano-fasciști, a întors armele împotriva acestora, alăturându-se eroicelor trupe sovietice în lupta pentru eliberarea țării. In luptele pentru eliberarea Ardealului și apoi în luptele pentru eliberarea Cehoslovaciei și Ungariei, în urmărirea armatei hitleriste, a înscris pagini de glorie nemuritoare Divizia de voluntari români „Tudor Vladimirescu"-Debrețin, care fusese formată în Uniunea Sovietică, la cererea foștilor prizonieri, educați în spiritul patriotismului socialist și al internaționalismului proletar de comuniștii aflați în emigrație, în frunte cu tovarășa Ana Pauker și tovarășul Vasile Luca.

23 August 1944, ziua eliberării României de către gloriosa Armată Sovietică, ziua doborîrii dictaturii fasciste antonesciene de către forțele patriotice conduse de Partid, a devenit cea mai mare sărbătoare națională a poporului nostru.

(aplauze puternice și îndelungate, strigăte: Trăiască Uniunea Sovietică, eliberatoarea noastră! Trăiască Marele STALIN! — Intreaga asistență, în picioare, scandează numele tovarășului STALIN).

☆

Tovarăși,

Congresul al V-lea al Partidului nu a putut prevedea formele concrete pe care le va lua desăvârșirea revoluției burghezo-democrate. La noi acest proces s'a petrecut în urma eliberării României de către forțele armate ale Statului Sovietic, care a deschis în fața țării noastre drumul desvoltării democratice, a dat putința poporului român să-și ia soarta în propriile sale mâini și să făurească regimul de stat în conformitate cu interesele și voința lui.

In noua etapă istorică, Partidul a stabilit ca direcție a atacului principal: demascarea partidelor burghezo-moșierești, în special a partidului național-țărănesc, precum și a social-democraților de dreapta, ca trădători ai intereselor naționale și sociale ale poporului, și izolarea lor de massele largi ale țărănimii și ale micii burghezii, pentru a atrage aceste mase în alianță și sub conducerea proletariatului, la lupta pentru desăvârșirea revoluției burghezo-democratice.

In această etapă, clasa muncitoare, sub conducerea Partidului, dădea bătălia pentru aliați și îndeosebi pentru câștigarea aliatului principal: massele de bază ale țărănimii.

Aplicând această linie tactică, Partidul a elaborat o platformă care cuprindea principalele obiective în jurul cărora trebuia dată lupta: un guvern democratic, care să reprezinte cele mai largi masse populare și cu sarcina de a lua toate măsurile pentru mobilizarea tuturor resurselor materiale și a forțelor populare în vederea efortului de război alături de Uniunea Sovietică și a eliberării țării, pentru exproprierea moșiilor și împărțirea pământului lor către țăranii fără pământ și cu pământ puțin, democratizarea țării, abolirea măsurilor fasciste și rasiale, pedepsirea criminalilor de război.

Partidele burgheziei și ale moșierimii s'au împotrivit cu înverșunare realizării acestei platforme. Având în mâinile lor puterea economică și deținând pozițiile cheie în guvernele Sănătescu și Rădescu, ele subminau eforturile poporului nostru pentru asigurarea victoriei împotriva hitlerismului, căutau să agraveze situația economică și să împiedice realizarea propunerii Partidului nostru de a lichida rămășițele feudale la țară. Ele știau că înfăptuirea acestei propuneri ar însemna îngustarea bazei lor social-economice și întărirea influenței Partidului nostru la sate.

Realizarea reformei agrare în folosul țărănimii muncitoare, acțiunea de democratizare a țării, înlăturarea prefecților și primarilor antonescieni, împotriva voinței partidelor burgheze, demascarea și combaterea necruțătoare a politicii acestor partide de subminare a economiei noastre, au întărit considerabil baza de massă a Partidului, care a repurtat o mare victorie în lupta pentru aliați, îndeosebi pentru aliatul principal, țărănimea muncitoare *(aplauze puternice, strigăte: Trăiască alianța dintre clasa muncitoare și țărănimea muncitoare!)*

In primele luni după eliberare, Partidul și-a întărit rândurile, și-a reorganizat întreaga muncă potrivit cu noile împrejurări, și a reușit să făurească unitatea sindicală, să înfăptuiască sindicate unice, care cuprind și organizează într'un timp relativ scurt massele proletare.

In această vreme, Partidul era în minoritate în guvern, dar această „minoritate" din guvern se sprijinea pe forța Partidului în plină desvoltare, pe clasa muncitoare, pe massele largi ale țărănimii sărace și mijlocașe. Puterii deținute de guvernul cu o majoritate reacționară i se opunea puterea masselor populare, conduse de Partid.

In acest fel, Partidul a reușit să dejoace manevrele reacțiunii și să impună o serie de măsuri care nu fuseseră acceptate de coaliția reacționară. Incercarea acestei coaliții, grupate în jurul regelui, de a se opune cu forța armată valului impetuos al luptei poporului, a suferit un eșec lamentabil. **Massele au impus izgonirea guvernului reacționar al lui Rădescu, în spatele căruia se aflau imperialiștii anglo-americani, și aducerea la putere a unui guvern democratic, în care clasa muncitoare avea un rol precumpănitor.** *(aplauze puternice)*

In etapa următoare a trebuit să menținem o vreme oarecare colaborare cu o parte a burgheziei, îndreptând focul principal împotriva coaliției forțelor de bază ale burgheziei și moșierimii, reprezentate de partidele lui Maniu și Brătianu.

Nerușinatul amestec direct în treburile țării noastre, presiunile politice și economice exercitate de imperialiștii americani și englezi, care se sprijineau în țară pe stâlpul reacțiunii, regele și pe partidele „istorice" cu scopul de a răsturna guvernul democratic și a impune un guvern reacționar, au fost zădărnicite de forțele democratice conduse de Partid, cu sprijinul politic și diplomatic al Uniunii Sovietice. *(ovații, strigăte: Trăiască Uniunea Sovietică! Trăiască Marele STALIN!)*

Cu deosebită perfidie s'au manifestat tendințele înrobitoare și hrăpărețe ale imperialiștilor americani și englezi, față de țara noastră, la Conferința de Pace dela Paris. Reprezentanții diplomatici ai imperialismului american și englez au căutat să impună României grele condiții economice și politice, pentru ca marii capitaliști americani și englezi să recapete putința de a porunci în țara noastră, de a jefui poporul român și bogățiile României.

Datorită ajutorului politic și diplomatic al Uniunii Sovietice, datorită sprijinului unanime de către întregul popor muncitor a politicii Partidului nostru, noi am putut respinge manevrele întreprinse de imperialiști pentru a răpi țării noastre independența și suveranitatea, ne am păstrat cuceririle democratice și dreptul de a dispune de propria noastră soartă, potrivit cu năzuințele poporului nostru.

Când țara noastră a trebuit să facă față grelelor încercări ale anilor de secetă, imperialiștii americani au încercat să profite de situația noastră grea, pentru a ne vinde porumb rânced la preț de camătă, batjocorind foamea femeilor și copiilor noștri. Partidul și guvernul s'au adresat atunci Guvernului Sovietic și personal tovarășului Stalin, care a trimis poporului nostru pâine, ilustrând justețea minunatei zicale populare: „adevăratul prieten la nevoie se cunoaște". *(Urale puternice și îndelungate, participanții — în picioare — ovaționează pe Marele STALIN).*

A trebuit să facem față haosului economic și financiar, care era întreținut și amplificat de elementele burgheze din guvern. Atunci când Partidul și-a formulat propunerile cu privire la reforma monetară și la redresarea economică, reprezentanții burgheziei din guvern preconizau un împrumut dela imperialiștii anglo-americani, ca singura soluție posibilă pentru înfăptuirea reformei monetare și îmbunătățirea situației economice. Liniei politice a reprezentanților burgheziei în guvern, inspirată de imperialiști, Partidul i-a opus hotărîrea de a pune capăt inflației, prin mobilizarea resurselor interne ale țării și a forțelor întregului popor.

Raportul de forțe se schimbase în favoarea clasei muncitoare și a aliaților ei. Aceasta a făcut posibilă isgonirea din guvern, în Noembrie 1947, a ultimilor reprezentanți ai burgheziei, iar 7 săptămâni după aceasta a fost răsturnată monarhia și a fost proclamată Republica Populară Română. *(aplauze furtunoase, strigăte: Trăiască scumpa noastră Patrie, Republica Populară Română!).*

Analizând în mod genial căile desvoltării revoluționare a țării noastre, tovarășul Stalin spunea în 1928:

„In afară de țările desvoltate din punct de vedere capitalist, în care victoria revoluției va duce dintr'odată la dictatura proletariatului, există încă țări puțin desvoltate din punct de vedere capitalist, cu resturi feudale, cu o problemă agrară specială, de tip antifeudal (Polonia, România, etc.), unde mica burghezie și mai ales țărănimea își va avea neapărat cuvântul său de spus în cazul unei izbucniri revoluționare, și unde victoria revoluției, pentru a duce la dictatura proletariatului, poate necesita și va necesita cu siguranță câteva trepte intermediare, de felul, să zicem, al dictaturii proletariatului și țărănimii".

Nu avem niciun motiv să ne îndoim că Polonia și România se află în numărul țărilor care vor trebui să treacă... prin câteva trepte intermediare pe drumul către dictatura proletariatului".

Desfășurarea evenimentelor în răstimpul dintre 23 August 1944 și 30 Decembrie 1947 a confirmat pe deplin justețea genialei analize făcute de tovarășul Stalin.

Partidul nostru s'a orientat în general just și a știut să folosească cu succes condițiile favorabile create de eliberarea țării de către Armata Sovietică, să desvolte și să conducă valul luptei revoluționare a proletariatului și a masselor largi.

CLASA MUNCITOARE ALIATĂ CU ȚĂRĂNIMEA MUNCITOARE, A LUAT IN INTREGIME PUTEREA POLITICĂ IN MÂINILE EI.

Deținerea puterii politice de către clasa muncitoare constitue temelia marilor drepturi și libertăți politice de care se bucură oamenii muncii din Republica Populară Română, indiferent de naționalitate, sex și credință religioasă. Cât de puternic contrastează viața liberă a oamenilor muncii în Republica Populară Română, dreptul lor de a se organiza, de a beneficia de libertatea presei, a cuvântului, a întrunirilor, dreptul lor la muncă, la învățătură, la odihnă — cu viața pe care o duc sub jugul capitalist oamenii muncii din oricare țară capitalistă, loviți de foamete, mizerie, teroare fascistă polițistă.

Amintească-și muncitorimea de anii de neagră robie și silnicie, de exploatarea capitalistă: țăranii — de jaful moșierilor și chiaburilor, intelectualii — de starea de incultură și obscurantism, tineretul — de lipsa de drepturi, de desmățul propagandei șovine huliganice, menită să îndobitocească pe cei tineri, femeile de înjosirea și umilința la care erau supuse la fiecare pas, pe vremea când în țara noastră a dominat burghezia și moșierimea. Privească astăzi în jurul lor și vor vedea ridicându-se mari șantiere de construcție a socialismului, câmpurile rodind pentru cei ce le muncesc, căi largi spre un viitor luminos deschise tuturor oamenilor muncii. Toate acestea se datorează faptului că la noi în țară puterea nu se mai află în mâinile burgheziei și moșierimii, ci în mâinile clasei muncitoare, că forța politică conducătoare în țara noastră este Partidul Muncitoresc Român.

☆

In continuare, tovarășul Gh. Gheorghiu-Dej a arătat succesele dobândite de Partidul nostru după instaurarea regimului de democrație populară trasând sarcinile ce stau astăzi în fața Partidului (Redăm în rezumat această parte a cuvântării).

In Iunie 1948 Partidul nostru a inițiat și efectuat naționalizarea principalelor întreprinderi industriale, bancare, miniere, de transporturi și de asigurări, cucerire măreață care a creat un puternic sector socialist în economie, ceiace a permis trecerea la economia planificată

Invățătura lui Lenin și Stalin despre industrializarea socialistă precum și glorioasa experiență a industrializării Uniunii Sovietice, constitue îndreptarul teoretic și practic al Partidului nostru în lupta pentru propășirea și fericirea Patriei noastre, pentru cucerirea unui înalt nivel de trai și cultură în folosul tuturor celor ce muncesc.

Pe această cale, clasa muncitoare, ajutată de priceperea tehnicienilor și inginerilor și cu ajutorul frățesc al Uniunii Sovietice, a obținut strălucite victorii. In numai 2 ani prin realizarea Planurilor de Stat pe 1949 și 1950 producția industrială s'a dublat față de 1948.

Creșterea producției și productivității muncii a constituit baza ridicării nivelului material și cultural al celor ce muncesc

Istoria Partidului Bolșevic ne învață însă să avem o atitudine intransigentă față de orice manifestare de autolinistire, de încântare de pe urma succeselor, de îngâmfare. Bilanțul marilor noastre victorii trebue să ne amintească nu numai ce am făcut până acum, dar și ce avem de făcut de acum înainte. Aceasta e cu atât mai necesar în actualele împrejurări internaționale, când călăii și sugrumătorii libertății popoarelor, imperialiștii americani și englezi au dezlănțuit goana înarmărilor și își întăresc politica agresivă în Asia ca și

(Continuare în pag. 4-a)

30 de ani de luptă a Partidului sub steagul lui Lenin şi Stalin

(urmare din pag. 3-a)

în Europa, căutând să creeze un focar de război şi în vecinătatea ţărilor noastre, unde se folosesc de cel mai ticălos şi abject agent şi mercenar al lor fascistul Iuda-Tito.

In îndeplinirea măreţului nostru Plan Cincinal, plan de construire a bazei economice a socialismului, va trebui să ducem o muncă energică şi stăruitoare în vederea înrădăcinării metodei socialiste de gospodărire a întreprinderilor, în vederea sporirii productivităţii muncii şi a introducerii unui regim strict de economii prin însuşirea tot mai largă a experienţei stahanoviştilor sovietici, în vederea creşterii noii intelectualităţi tehnice şi a antrenării mai active a tehnicienilor şi inginerilor, în vederea ridicării nivelului tehnico-cultural al clasei muncitoare.

Subliniind însemnătatea vitală a alianţei clasei muncitoare cu ţărănimea muncitoare, baza regimului de democraţie populară, tovarăşul Gh. Gheorghiu-Dej a reamintit principalele sarcini ale Partidului în această direcţie.

Pentru întărirea alianţei clasei muncitoare cu ţărănimea muncitoare şi pentru transformarea socialistă a agriculturii, va trebui să ajutăm pe ţăranul sărac şi mijlocaş ca să obţină o producţie agricolă cât mai ridicată, să continuăm munca răbdătoare de lămurire a ţăranilor muncitori în vederea alcătuirii de noi gospodării colective şi întovărăşiri de muncă în comun a pământului, să nu slăbim nicio clipă lupta pentru a îngrădi pe chiaburi şi a-i izola politiceşte.

Tovarăşul Stalin ne învaţă că în munca de atragere a ţărănimii sărace şi mijlocaşe pe făgaşul socialismului să nu forţăm sub nicio formă pe ţăranul muncitor, să ducem o muncă răbdătoare de convingere, să respectăm cu stricteţe principiul liberului consimţământ, pentru ca atunci când ţăranul face pasul hotărâtor spre gospodăria colectivă să fie pătruns de convingerea că aceasta corespunde cu interesele sale.

Tovarăşul Stalin ne învaţă că nu e deajuns a repurta un succes. După repurtarea succesului, el trebue consolidat. In consecinţă o sarcină principală a Partidului este de a lupta pentru consolidarea economico-organizatorică a gospodăriilor colective existente pentru ca ele să devină gospodării model, îndemn şi exemplu viu pentru întreaga ţărănime muncitoare.

Comitetul Central al Partidului a prevenit organizaţiile de partid împotriva pripelii şi grabei la formarea noilor gospodării colective şi a criticat tendinţele de „întrecere" ale celor grăbiţi să obţină în această direcţie rezultate spectaculoase, lucru care dăunează alianţei clasei muncitoare cu ţărănimea muncitoare şi toarnă apă la moară chiaburilor şi celorlalţi duşmani ai regimului democraţiei populare. Numai convingerea adâncă, pe bază de fapte, a ţărănimii sărace şi mijlocaşe despre foloasele şi avantajele unirii gospodăriilor lor individuale în gospodării colective, poate servi drept bază pentru crearea unor gospodării colective cu adevărat trainice.

Tovarăşul Gh. Gheorghiu-Dej a arătat apoi că lupta de decenii a Partidului nostru împotriva politicii de asuprire naţională a triumfat odată cu instaurarea regimului de democraţie populară, care asigură deplină egalitate în drepturi naţionalităţilor conlocuitoare şi posibilitatea liberei lor desvoltări în cadrul Republicii Populare Române.

Sarcina Partidului nostru este de a munci mai departe pentru consecventa traducere în viaţă a politicii naţionale leninist-staliniste, pentru combaterea necruţătoare a oricăror încercări de a încălca pe tărâm politic, economic sau cultural egalitatea în drepturi a naţionalităţilor conlocuitoare, pentru a combate cu tărie orice curente sau manifestări naţionaliste şi şovine atât în rândurile populaţiei româneşti cât şi în rândurile naţionalităţilor conlocuitoare.

Chezăşia succesului în opera de construire a orânduirii socialiste în ţara noastră este continua întărire politico-organizatorică a Partidului.

Intărirea organizaţiilor de bază este astăzi veriga principală în întreaga muncă de partid.

Sărbătorirea a 30 de ani dela înfiinţarea Partidului nostru coincide cu începerea adunărilor de dări de seamă şi de alegeri în organizaţiile noastre de partid. Această acţiune va trebui să ducă la întărirea muncii de partid, la îmbunătăţirea compoziţiei organelor de partid, la o activizare a massei membrilor de partid, la înrădăcinarea metodei criticii şi autocriticii în viaţa organizaţiilor de partid, la creşterea vigilenţei şi combativităţii revoluţionare faţă de greşeli, devieri, manifestări oportuniste sau naţionaliste.

Succesele obţinute până acum de Partid ar fi de neînţeles fără legătura sa cu massele. Aceasta trebue să fie pentru organizaţiile noastre un îndemn puternic de a consolida şi desvolta legătura cu massele—izvorul forţei comuniştilor.

Preocuparea pentru calitatea membrilor de partid, pentru puritatea rândurilor Partidului, pentru educarea membrilor de partid în spiritul combativităţii de clasă revoluţionare, al urii neîmpăcate împotriva duşmanului de clasă din interior şi din afară—este o sarcină de seamă a fiecărei organizaţii a Partidului Muncitoresc Român.

Pe măsura înaintării noastre pe drumul construirii socialismului, problemele devin tot mai complexe. Rezolvarea cu succes a sarcinilor organizaţiilor de partid este cu neputinţă fără cunoaşterea temeinică a învăţăturilor clasicilor marxism-leninismului, a experienţei Partidului Bolşevic, a liniei şi experienţei propriului nostru Partid. Deaceea organele de partid şi fiecare comunist în parte trebue să-şi ridice neîntrerupt nivelul politic şi ideologic. Trebue să repetăm iar şi iar cuvintele tovarăşului Stalin, că am putea evita 90 la sută din greşelile noastre, dacă am reuşi să pregătim ideologiceşte cadrele noastre şi să le călim politiceşte în aşa măsură, încât să se poată orienta uşor în situaţia internă şi internaţională.

Partidul nostru acordă o atenţie neslăbită statului de democraţie populară. Ascuţirea intensă a luptei de clasă şi intensificarea pregătirilor de război ale imperialiştilor americani şi englezi, cer întărirea vigilenţei clasei muncitoare şi a întregului popor muncitor, cer întărirea statului nostru.

In încheere, tovarăşul Gh. Gheorghiu-Dej a spus:

Tovarăşi şi tovarăşe,

Două sisteme stau faţă în faţă în lumea contemporană, sistemul socialist şi sistemul capitalist. Două drumuri se află în faţa fiecărui popor în vremea noastră, drumul socialismului şi drumul capitalismului. **Poporul român a ales drumul socialismului şi niciodată n'a fost mai neclintită convingerea clasei noastre muncitoare a poporului nostru, că am ales drumul cel just.** *(aplauze puternice).*

Unde duce drumul socialismului şi unde duce drumul capitalismului?

Să privim Uniunea Sovietică. Recent au fost publicate rezultatele îndeplinirii primului Plan Cincinal de după război. Prevederile Planului au fost cu mult depăşite în ultimul an al Planului Cincinal 1950. Producţia industrială a crescut faţă de anul 1940 nu cu 48 la sută, cât prevedea Planul, ci cu 73 la sută. Mână în mână cu victoriile economice merge creşterea rapidă a nivelului material şi cultural al poporului sovietic.

Ajunge să ne gândim la faptul că încă înainte de începerea celui de al doilea război mondial, Uniunea Sovietică reprezenta o forţă gigantică, care, luptând singură împotriva monstruoasei maşini de război fasciste a repurtat victoria sa istorică şi a nimicit hoardele hitleriste. Astăzi, în ciuda nenumăratelor distrugeri suferite în timpul războiului **Uniunea Sovietică este aproape de două ori mai puternică decât în momentul deslănţuirii agresiunii hitleriste.** *(Oaspeţi furtunoase, strigăte: Trăiască Uniunea Sovietică, bastionul păcii şi libertăţii popoarelor!).*

Această victorie istorică a poporului sovietic face ca balanţa păcii şi a războiului să se incline şi mai mult în favoarea forţelor păcii.

La aceasta trebue adăugată desvoltarea continuă a economiei ţărilor de democraţie populară şi ridicarea nivelului material şi cultural al celor ce muncesc în aceste ţări.

Ce poate opune acestor victorii ale socialismului lumea capitalistă, inclusiv principalele puteri capitaliste—Statele Unite şi Anglia? O economie de război, cu umflarea artificială a unor ramuri deservind înarmarea, cu reducerea continuă a consumului maselor muncitoare, cu creşterea şomajului total şi parţial, cu acumularea în mâinile unui grup de profitori monopolişti a unor avuţii incalculabile, odată cu creşterea mizeriei absolute şi relative a maselor muncitoare.

Lenin şi Stalin au preconizat în repetate rânduri posibilitatea convieţuirii paşnice a ţărilor capitaliste şi socialiste, şi a unei întreceri paşnice între cele două sisteme. Dar imperialiştii se tem de întrecerea paşnică între cele două sisteme şi deaceea ei împing lucrurile spre război. Ei — arată tovarăşul Stalin, **„...au nevoie de un război pentru a obţine supraprofituri, pentru a jefui alte ţări..."** dar **„pacea va fi menţinută şi consolidată, dacă popoarele vor lua în propriile lor mâini cauza menţinerii păcii şi o vor apăra până la capăt".**

Raportul de forţe între lagărul păcii şi cel al războiului este favorabil lagărului păcii. Sute de milioane de oameni urmăresc cu înfăcărată simpatie şi recunoştinţă, apriga luptă pe care o duce Uniunea Sovietică la Organizaţia Naţiunilor Unite, la Conferinţa adjuncţilor miniştrilor de externe, şi cu fiecare alt prilej, pentru apărarea păcii, pentru apărarea dreptului popoarelor la existenţa liberă şi indepedentă. Sute de milioane de oameni din toate ţările, printre care şi ţara noastră, îşi pun semnăturile pe Apelul Consiliului Mondial al Păcii pentru încheierea unui Pact al Păcii între cele cinci mari puteri — Uniunea Sovietică, China, America, Anglia şi Franţa.

Imperialiştii americani şi englezi au făcut şi continuă să facă eforturi pentru a descompune dinăuntru frontul organizat al forţelor păcii. Ei au încercat să folosească în acest scop banda Tito-Rankovici, ale cărei mâini sunt pătate de sângele patrioţilor iugoslavi. Incercarea le-a fost zadarnică. Partidele comuniste şi muncitoreşti din ţările de democraţie populară, ajutate de Partidul Bolşevic, au smuls masca titoiştilor şi au dat lovituri nimicitoare agenţilor imperialişti din ţările lor, întărindu-şi vigilenţa faţă de infiltrările duşmane.

Domnii imperialişti americani şi englezi reproşează ţării noastre şi guvernului ei că nu ar respecta prevederile tratatului de pace. De ce oare? N'am lichidat noi cu toată hotărîrea diferitele bande fasciste? Nu se bucură poporul nostru muncitor de cea mai largă libertate? Nu este el apărat împotriva tuturor acelora care visează să i răpească libertatea?

Tocmai aceasta îi înfurie pe imperialişti. Îi înfurie că suntem liberi, că am pornit pe drumul înfloririi şi întăririi Patriei noastre, că întregul nostru popor este angajat într'o muncă paşnică, constructivă.

Poporul nostru îi urăşte pe imperialişti. El îi priveşte ca pe duşmani ai lui, păcii şi fericirii sale şi este hotărît să-şi apere libertatea şi independenţa, să-şi apere pacea şi posibilitatea de a construi în mod paşnic socialismul, *(aplauze puternice).*

Lupta pentru pace este privită de Partidul nostru drept o sarcină centrală a sa, de care sunt indisolubil legate toate celelalte sarcini mari ale Partidului. Partidul mobilizează massele largi ale oamenilor muncii la munca neobosită pentru întărirea puterii economice şi de apărare a ţării noastre, factor activ al frontului antiimperialist. El educă întreg poporul muncitor în spiritul hotărîrii de a respinge orice încercare a imperialiştilor de a atenta la pacea, independenţa şi cuceririle noastre. Politica externă a Statului nostru este o politică de apărare a păcii, a suveranităţii şi independenţei naţionale a Republicii Populare Române.

O strânsă prietenie şi o alianţă frăţească ne leagă de Uniunea Sovietică, bastionul păcii din întreaga lume. Prietenia şi alianţa frăţească ne leagă de celelalte ţări de democraţie populară. Suntem solidari cu eroica luptă a poporului coreean şi a voluntarilor chinezi, împotriva sângerosilor cotropitori americani. Avem drept prieten şi aliat întregul front al partizanilor păcii din lumea întreagă. Aceasta întăreşte şi mai mult hotărîrea şi voinţa poporului nostru de a apăra pacea şi a contribui prin eforturile sale creatoare la întărirea forţelor păcii. *(aplauze puternice).*

Tovarăşi şi tovarăşe,

Intrăm în al 31-lea an de existenţă a Partidului nostru. Am avut multe greutăţi în drumul nostru şi le-am înfrânt. Vom avea fără îndoială şi pe viitor greutăţi multe în drumul nostru. Dar urmând drumul arătat de Lenin şi Stalin, urmând pilda istorică a gloriosului Partid Bolşevic, vom învinge toate greutăţile. *(aplauze furtunoase, strigăte: Trăiască încercatul nostru Partid în rânduri cu Comitetul Central şi cu iubitul nostru conducător, tovarăşul Gh. Gheorghiu-Dej!).*

Această convingere a noastră este întărită de întreaga istorie eroică a luptei pentru fericirea poporului, pentru socialism, dusă de 30 de ani de Partidul nostru.

In ţările unde mai stăpâneşte imperialismul, comuniştii, muncitorii revoluţionari zac în ocne, închisori şi lagăre de concentrare, sunt condamnaţi şi împuşcaţi.

Noi adresăm de aci salutul nostru comuniştilor din ţările capitaliste şi coloniale şi le spunem: Tovarăşi şi noi am trecut prin încercări asemenea acelora prin care treceţi acum. Azi suntem liberi, construim în libertate socialismul — şi suntem încredinţaţi că nu este departe ziua când şi voi veţi fi liberi şi veţi construi societatea nouă, luminoasa societate socialistă! *(în picioare, participanţii aplaudă puternic. Se strigă: Trăiască solidaritatea internaţională a clasei muncitoare!).*

Noi adresăm un salut frăţesc Partidelor Comuniste şi Muncitoreşti din China, *(urale)*, Coreea *(urale)*, din ţările de democraţie populară *(urale)*. Adresăm un fierbinte salut marelui Partid Bolşevic, Partidul lui Lenin şi Stalin — farul călăuzitor al mişcării comuniste internaţionale. *(sala întreagă ovaţionează furtunos şi aclamă slăvitul Partid Bolşevic).*

Suntem siguri de victoria deplină a socialismului, pentrucă viitorul este al proletariatului, viitorul este al comunismului! Suntem siguri de aceasta, pentrucă proletariatul internaţional are un bastion de neclintit, ţara făurită de Marea Revoluţie Socialistă din Octombrie, de geniul lui Lenin şi Stalin, Patria Socialismului, Uniunea Sovietică!

Suntem siguri de victoria deplină a socialismului, pentrucă în fruntea oamenilor muncii din întreaga lume se află conducătorul comunismului mondial, stegarul păcii şi libertăţii popoarelor, tovarăşul Stalin!

(Timp de minute în şir participanţii la adunare ovaţionează în picioare Sala răsună de strigătele: Trăiască Marele STALIN! Se scandează cu putere: STALIN! STALIN!).

Un nou şantier de locuinţe muncitoreşti în Oraşul Stalin

ORAŞUL STALIN 12. (Agerpres). — In întâmpinarea aniversării a 30 de ani dela întemeierea partidului s'a deschis în Oraşul Stalin un nou şantier de locuinţe muncitoreşti, şantierul 8 Mai.

Lucrările Comitetului Executiv al Organizaţiei Internaţionale a Ziariştilor

BUDAPESTA 12. (Agerpres). — După cum anunţă TASS, la 10 Mai, Comitetul Executiv al Organizaţiei Internaţionale a Ziariştilor şi-a început lucrările la Budapesta, la Casa Ziariştilor.

Derek Kartur, membru în Comitetul Executiv al Organizaţiei a ţinut primul raport.

El a chemat pe toţi ziariştii din toate ţările să ia parte la mişcarea pentru pace şi să sprijine campania pentru strângerea de semnături pe Apelul Consiliului Mondial al Păcii.

Preşedintele Organizaţiei Internaţionale a Ziariştilor a prezentat un raport cu privire la statutul legal şi la condiţiile materiale ale ziariştilor.

Amândouă rapoartele au fost urmate de discuţii.

Popoarele luptă pentru apărarea păcii

AUSTRIA

După cum anunţă Comitetul Austriac pentru apărarea păcii, 38 membri ai Comitetelor de întreprindere din 26 întreprinderi din cartierul Neubau (sectorul american al Vienei), au chemat pe muncitorii şi funcţionarii întreprinderilor din acest cartier să semneze Apelul Consiliului Mondial al Păcii.

In chemare se spune printre altele:

„Ştim că majoritatea covârşitoare a populaţiei din Austria doreşte pacea. Pentru a înlătura pericolul unui nou război, toţi oamenii iubitori de pace trebuie să semneze Apelul Consiliului Mondial al Păcii. Noi, care am trăit toate grozăviile a două războaie mondiale, trebuie să facem, în interesul copiilor noştri, tot posibilul pentru a menţine pacea. De aceia, chemăm pe toţi cetăţenii să-şi pună semnăturile pe Apelul Consiliului Mondial al Păcii, cu privire la încheierea unui Pact al Păcii între cele 5 mari puteri".

OLANDA

După cum anunţă Tass, din iniţiativa unor intelectuali, la Rotterdam a luat fiinţă un Comitet de luptă împotriva remilitarizării Germaniei.

După cum relatează agenţia ANP, Comitetul va duce o luptă hotărîtă împotriva renaşterii Wehrmachtului hitlerist şi va protesta pe lângă guvernele puterilor occidentale, împotriva remilitarizării.

ANGLIA

Londra 12 (Agerpres) — După cum anunţă Tass, Comitetul britanic pentru apărarea păcii, a lansat în întreaga ţară, campania pentru strângerea de semnături pe Apelul Consiliului Mondial al Păcii, cu privire la încheierea unui Pact al Păcii între cele 5 mari puteri.

Campania a fost deschisă printr'un meeting, care a avut loc la Londra sub preşedinţia lui D. N. Pritt, preşedintele Comitetului Britanic pentru apărarea păcii.

La meeting au luat parte mai mulţi membri ai Biroului Consiliului Mondial al Păcii, care s'au întors dela sesiunea Biroului, care a avut loc recent la Copenhaga.

Deschizând meetingul, Pritt a declarat că Comitetul Britanic pentru apărarea păcii, organizează o lună a strângerii de semnături pe Apelul Consiliului Mondial al Păcii, care se va încheia cu conferinţa pentru pace a Marii Britanii, care va avea loc la 8 şi 9 Iunie.

Doamna Davies a prezentat raportul asupra lucrărilor Biroului Consiliului Mondial al Păcii dela Copenhaga. Ea a demascat propaganda de război americană, subliniind că Angliei i s'a rezervat rolul de bază pentru bombardierele americane.

Ea a vorbit apoi despre lupta consecventă pentru pace dusă de Uniunea Sovietică, de RP Chineză şi de ţările de democraţie populară.

Duncan Jones, secretarul Comitetului Britanic pentru apărarea păcii, a vorbit despre creşterea mişcării pentru pace în Marea Britanie şi în special în Scoţia.

La meeting au mai luat cuvântul cunoscutul om de ştiinţă Mugens Fog şi Ada Alessandrini, preşedinta mişcării oamenilor muncii catolici din Italia, cunoscută sub numele de „Mişcarea creştină pentru pace".

Ura crescândă a poporului Italian împotriva intervenţioniştilor americani

Articolul corespondentei dela Roma a ziarului Pravda

MOSCOVA 12. (Agerpres) — După cum anunţă TASS, ziarul PRAVDA publică un articol al corespondentei sale la Roma, în legătură cu ura crescândă a poporului italian împotriva intervenţioniştilor americani.

In timpul războiului, scrie corespondenta, mii de italieni au înclinat să creadă în prietenia Statelor Unite ale Americii pentru ţara lor, dar chiar şi atunci, aceşti oameni aveau unele îndoieli.

Au trecut 6 ani şi îndoielile a milioane de italieni s'au transformat în indignare şi ură. S'au spulberat iluziile în ceeace priveşte „dragostea de pace" a guvernului american, iar din „prietenia" pentru poporul italian, nu a mai rămas decât o publicitate zgomotoasă. Poporul italian, vede tot mai limpede că guvernanţii de peste ocean consideră Italia şi întreaga Europă marshallizată ca bază militară.

Poporul italian respinge cu indignare politica de război a slugarnicului guvern democrat creştin. Poporul luptă activ pentru pace şi independenţa ţării şi consideră Uniunea Sovietică drept cel mai bun prieten al său. Politica de pace a Uniunii Sovietice se bucură de dragostea tot mai caldă din partea poporului italian, politica de război şi de înrobire dusă de imperialiştii americani, provoacă ura crescândă a maselor largi populare din Italia. Fiecare italian cinstit îşi dă seama că numai datorită luptei pentru pace dusă cu curaj şi consecvenţă de Uniunea Sovietică, imperialiştii americani nu reuşesc să aprindă flăcările unui nou război mondial.

Evenimentele din Coreea

PHENIAN 12 (Agerpres) — După cum anunţă TASS, înaltul Comandament al Armatei Populare a R.P.D. Coreene a anunţat la 10 Mai că unităţile Armatei Populare în strânsă colaborare cu voluntarii chinezi, au continuat să ducă lupte active pe întregul front.

In ultimele câteva zile nu s'a produs nici o schimbare deosebită pe front. In aceste sectoare ale frontului, unităţile Armatei Populare, respingând contraatacurile inamicului, au nimicit, rănit şi luat prizonieri peste 1200 soldaţi şi ofiţeri inamici şi au doborât 5 avioane inamice.

Autorităţile americane de ocupaţie sprijină refacerea flotei japoneze

TOKIO 12 (Agerpres) —După cum anunţă TASS, sub forma întăririi aşa numitei „direcţii a securităţii maritime", flota japoneză se reface rapid cu sprijinul direct al autorităţilor americane de ocupaţie.

După cum relatează ziarul TOKIO NITZI, direcţia securităţii maritime", dispune în prezent de 60 vase patrulare şi 169 alte vase de război.

Personalul direcţiei este compus în prezent din 9400 persoane dintre care 5000 sunt ofiţeri.

Personalul acestei direcţii urmează să fie mărit considerabil. După cum transmite agenţia Kiobo Tzuzin numeroase vase de care dispune direcţia-sunt utilate cu instalaţii rador.

După cum relatează ziarul TOKIO NITZI, direcţia intenţionează să construiască 37 vase până în Octombrie 1951, iar până la sfârşitul lunii Martie 1952 încă alte 35 vase.

Se fac intense pregătiri de instruire a personalului direcţiei marinari şi ofiţeri. La Tokio se pregăteşte deschiderea unui „institut pentru securitate maritimă" şi funcţionează o „şcoală pentru securitate maritimă". In diferitele regiuni ale ţării se deschid şcoli speciale şi tabere de instruire pentru pregătirea cadrelor de ofiţeri necesare „direcţiei securităţii maritime".

BIBLIOTECA UNIVERSITARĂ IAȘI

ANUL 49 Nr. 1415

4 PAGINI 4 LEI

Marți 15 Mai 1951

ABONAMENTE
Lei 360 ..... 3 luni
Lei 1200 Intreprinderi, Autorități pe un an

Atelierele tipografice
IAȘI Str. ȘTEFAN CEL MARE 50-52

OPINIA

ZIAR POPULAR COTIDIAN

Redacția
IAȘI. Str. Cuza Vodă, 1 (etaj)
Administrația
IAȘI, Str. Cuza Vodă 1

TELEFOANE
REDACȚIA Nr. 1209
ADMINISTRAȚIA Nr. 2042
TIPOGRAFIA Nr. 1210

Poporul german se opune

Da, poporul german se opune cu îndârjire planurilor agresive ale imperialiștilor care tind la remilitarizarea părții occidentale a țării. Poporul german, din sânul căruia au ieșit un Goethe, un Heine, un Beethoven nu poate fi confundat cu criminalii naziști care l-au împins într'un război odios împotriva popoarelor pașnice ale URSS. Numai prin teroare și prin educația îngrozitoare, bazată pe cultivarea instinctelor animalice, pe ură și fanatism, numai prin înăbușirea sistematică a valorilor umane pe care le-a dat spiritul german de-alungul secolelor, a putut Hitler și banda imperialiștilor germani să-și câștige aderenți. Numai așa a recrutat convoaiele de tineri folosite drept carne de tun, sub nebuneasca lozincă sovină: „Deutchand über alles".

Ruina și jalea războiului, au contribuit însă la risipirea perdelei groase a minciunilor, la destrămarea orgoliului învăluit în fanatism cețos. Idolii s'au sfărâmat chiar și pentru acei naivi care se lăsaseră amăgiți până în ultimul moment.

In minunata piesă a autorilor sovietici — frații L. și Tür Seinin: *Casa cu storurile trase* ni se prezintă asemenea exemplare de germani care se desmeticesc cu greu dându-și seama cu durere că au fost înșelați: Erna Kurtius, și căpitanul Richter.

Astăzi poporul german s'a trezit la o viață nouă. El a pornit pe drumul construirii unei Germanii democratice, unitare, și iubitoare de pace. Deaceea, — așa cum arată vicepreședintele Consiliului de miniștri al RD Germane, Ulbricht, în numele guvernului și al poporului, în telegrama trimisă lui I. V. Stalin — „când, la 8 Mai 1951, reprezentanții oamenilor muncii germani depun coroane pe mormintele și monumentele eroilor sovietici, ei fac aceasta în spiritul profundei înțelegeri și autocriticî a poporului german și în mod solemn își iau angajamentul să facă tot ce le stă în putință pentruca imperialiștii să nu mai reușească niciodată să folosească poporul german pentru planurile lor criminale împotriva marii Uniuni și a altor popoare".

Această declarație vine în momentul când „puterile imperialiste occidentale împreună cu imperialiștii germani duc o politică de desmembrare a patriei noastre și de remilitarizare a Germaniei Occidentale, spre a pregăti un nou război de agresiune împotriva țărilor din lagărul internațional al păcii" — continuă Ulbricht.

Nu mai încape nici o îndoială asupra scopurilor urmărite de imperialiștii americani și englezi în Germania Occidentală. Această parte a Germaniei, condusă de așa numitul „guvern" dela Bonn, impus de americani, este transformată într'un bastion al agresiunii antisovietice. Incadrarea ei în pactul agresiv al Atlanticului, adoptarea planului Schumann, privitor la fuzionarea minelor de cărbuni și a instalațiilor industriale germane și franceze din Ruhr și zonele apropiate sub controlul american, continuarea unei politici opuse obligațiilor denazificării, eliberarea și folosirea foștilor generali hitleriști în posturi de răspundere, toate acestea dovedesc intenția ocupanților americani de a reface armata hitleristă.

Impotriva unor asemenea planuri monstruoase, atât cetățenii din Republica Democrată Germană, cât și un număr tot mai mare de patrioți cinstiți și luptători pentru pace din Germania Occidentală, au început o luptă hotărîtă. Pentru a-și dovedi dorința fermă de pace, poporul a organizat un referendum împotriva remilitarizării Germaniei Occidentale, pentru încheierea tratatului de pace în 1951 și pentru crearea unei Germanii unite democratice, iubitoare de pace, și independente.

Această consultare a poporului, deși a fost interzisă de către „guvernul" dela Bonn, s'a bucurat de un imens succes chiar în Germania Occidentală. Referendum-ul a început, în urma Apelului Comitetului Central pentru organizarea lui. Astfel, în landul Würtemberg-Baden (zona americană) peste 70 la sută din locuitori au participat, cu toate restricțiile, la vot. In așezarea minieră Geislingen-Steige, 546 persoane din 565 s'au pronunțat împotriva remilitarizării. In localitatea Stuttgart-Hesslach, 94 la sută din populație a votat împotriva remilitarizării, iar în satul Reinstrand-Siedlung, 97 la sută. Succese mari au fost înregistrate deasemenea la Stuttgart Mehringen și la Schwäbisch-Gmünd.

Scopurile criminale ale imperialiștilor americani sunt prea vizibile pentru a mai înșela pe cineva. Trista experiență a războiului hitlerist, ca și exemplul muncii pașnice de reconstrucție și prosperitatea crescândă a populației din RD Germană, grație sprijinului larg al Uniunii Sovietice, stau în fața populației din Germania Occidentală, arătându-i că între un război injust impus de ocupanții americani și de imperialiștii germani pe deoparte — și viața fericită, liberă, prosperă și independentă într'o Germanie unită și democrată — pe de altă parte, nu au de ales decât această de a doua alternativă. Iată dece, poporul german se opune cu îndârjire remilitarizării. Iată dece poporul german dorește pacea și unitatea sa politică în granițele aceleiași țări: Germania democrată și independentă. Și victoria nu poate fi decât de partea poporului.

Realizările muncitorilor din industria forestieră

Și muncitorii din păduri și din exploatările forestiere au întâmpinat aniversarea Partidului nostru iubit cu însemnate realizări Astfel, până la 8 Mai, colectivul fabricii de cherestea Toplița a dat peste plan 5.469 m.c. cherestea, 240 m.c. lăzi rășinoase, 4.518 m.p. case prefabricate, produse a căror valoare se ridică la suma de peste 23.000.000 lei. Totodată, ei au realizat economii la materiale, materii prime, combustibil, etc. în valoare de peste 5 milioane lei.

Muncitorii și tehnicienii dela fabrica de mobile „Simo Geza" din Tg. Mureș au dat peste plan mobile tip popular în valoare de 28.121.000 lei, depășindu-și astfel angajamentul luat în cinstea aniversării Partidului cu 65 la sută Economiile realizate la materi. prime și combustibil se ridică la suma de 2 527.000 lei.

Cu multă însuflețire au desfășurat întrecerea socialistă și colectivul fabricii de hârtie „1 Septembrie" Bușteni. Până la 8 Mai muncitorii și tehnicienii din această întreprindere au dat produse peste plan în valoare de 18.478.885 lei și au realizat economii în valoare de peste 5.000.000 lei.

Din partea Comitetului Permanent pentru Apărarea Păcii din R. P. R.

Analizând în ședință desfășurarea acțiunii pentru semnarea Apelului Consiliului Mondial al Păcii cu privire la încheierea unui Pact al Păcii între cele cinci mari puteri, Comitetul Permanent pentru Apărarea Păcii din Republica Populară Română constată că Apelul se bucură de un larg răsunet în masse și că este semnat peste tot cu deosebită însuflețire.

8.973.236 semnături strânse pe Apel până la data de 7 Mai a. c., exprimă voința fierbinte a poporului nostru de a apăra pacea împotriva uneltirilor criminale ale ațâțătorilor la război, imperialiștii americani și englezi.

Comitetul Permanent pentru Apărarea Păcii din Republica Populară Română adresează o călduroasă chemare membrilor Comitetelor de luptă pentru pace și tuturor partizanilor păcii, să continue acțiunea de strângere de semnături pentru ca să nu rămână nici un cetățean în țara noastră care să nu fi semnat Apelul Consiliului Mondial al Păcii cu privire la încheierea unui Pact al Păcii.

Comitetul Permanent pentru Apărarea Păcii din R. P. R.

Salariații dela P.T.T. traduc în viață angajamentele luate

Semnând Apelul pentru un Pact al Păcii, salariații P.T.T. din Regiunea Iași și-au luat angajamentul de a mări continuu productivitatea muncii, de a lichida cu lipsurile și întârzierile dela serviciu și de a face economii la rechizite și imprimate.

Aceste angajamente au fost traduse în viață, datorită sprijinului efectiv dat de organizația de partid și comitetul de întreprindere printr'o bună organizare a muncii și prin consfătuiri cu muncitorii la locul de producție.

Astfel, salariații sectorului telegrafic au obținut o depășire a productivității muncii de 11 % față de realizările lunii Martie.

La imprimate, prin reducerea și simplificarea formalităților de înregistrare a recomandatelor la predare, precum și la rechizite prin întrebuințarea arhivei vechi, în luna Aprilie s'a realizat o economie de 30.319 lei iar întârzierile au fost reduse la 63 minute pe întreaga regiune, lipsurile dela serviciu fiind complet lichidate.

Muncitorii P.T.T.-iști și-au luat angajamentul ca și în viitor să lucreze cu avânt sporit, înțelegând că numai astfel vor da o lovitură de moarte ațâțătorilor la un nou război.

Am semnat pentru a apăra pacea!

Am semnat Apelul pentru un Pact al Păcii, știind că prin aceasta vom arăta imperialiștilor ațâțători la război, americani și englezi, voința noastră dârză de a apăra bunul cel mai de preț al omenirii, Pacea.

Am semnat pentrucă nu pot uita viața dusă în tinerețe ca om de serviciu pe la diferiți moșieri, unde munceam de dimineață până seara și din munca mea nu mă alegeam cu nimic.

Scăpând de exploatarea burghezo-moșierească, regimul nostru de democrație populară mi-a dat posibilitatea să pot învăța, pentruca alături de milioane de oameni ai muncii din țara noastră să fiu de folos în ducerea la îndeplinire a sarcinii ce stă în fața noastră, construirea socialismului.

Pentru a întări regimul nostru de democrație populară, pentru a consolida cuceririle obținute de clasa muncitoare, voi munci cu și mai mult devotament, întărind semnătura pusă pe Apelul pentru un Pact al Păcii, cu. îndeplinirea în mod conștiincios a tuturor sarcinilor ce-mi vor sta în față

BERNEAGA ION
muncitor P.T.T

Voi întări semnătura pe Apelul Păcii prin îndeplinirea angajamentelor luate

Când am semnat Apelul pentru un Pact al Păcii mi-am luat angajamentul de a întări semnătura prin cât mai multe succese în producție, pentruca alături de ceilalți muncitori din întreprinderea noastră să contribui la îndeplinirea cu succes a Planului pe anul 1951.

Imperialiștii americani și englezi care au supt ani dearândul din bogățiile țării noastre, vor să declanșue din nou războiul pentru a subjuga alte țări pentru a-și satisface pofta lor de acaparare și jaf.

Dar noi oamenii muncii de pe întreg cuprinsul globului nu vom îngădui acest lucru, ci strânși uniți în jurul Consiliului Mondial al Păcii vom lupta cu hotărire pentru a impune acestor nesătui, voința noastră de pace.

Sunt mândră că fac și eu parte din echipa de muncitori care lucrează la montarea motorului de 2.800 H.P. și deci voi contribui prin munca mea la îndeplinirea planului de electrificare în orașul nostru.

Voi duce permanent munca de lămurire printre femeile din întreprinderea noastră, pentru a deveni luptătoare hotărîte pentru pace.

STOICA MARIA
muncitoare E.T.A.C.S.

Prin introducerea sistemului de lucru pe bandă, crește producția la Cooperativa „1 Mai"

Lupta pentru îndeplinirea Planului a dat posibilitate oamenilor muncii din fabrici și uzine, să-și desvolte inițiativa creatoare, găsind noi metode de lucru, metode ce au drept scop asigurarea îndeplinirii și depășirii Planului pe anul 1951, primul an al Planului nostru Cincinal.

Intr'o mare măsură a contribuit la îmbunătățirea muncii în unele fabrici, schimbul de experiență.

Una din întreprinderile care au pus în aplicare noi metode de lucru, pe o scară largă, având la bază schimbul de experiență, este Cooperativa de Producție 1 Mai din orașul nostru.

Incă din cursul lunii Martie o delegație de muncitori în frunte cu responsabilul producției Balmez Petru, s'au deplasat la fabrica de confecțiuni Gh. Gheorghiu-Dej din București și la Cooperativa de confecții „Cootext", din Oradea, unde au studiat la fața locului cum se lucrează în aceste două mari întreprinderi după sistemul de lucru pe bandă.

SE TRECE LA ORGANIZAREA PRACTICA

Intorși la cooperativă delegația de muncitori și tehnicieni a trecut imediat la organizarea practică a acestui sistem de lucru, având sprijinul neprecupețit al organizației de bază. Pentru început sistemul de lucru pe bandă a fost pus în aplicare numai în secția lingerie, unde aprovizionarea cu materii prime se poate face în bune condițiuni.

In acest scop a fost studiat în amănunțime procesul de producție al unei bucăți de lucru stabilindu-se câte operațiuni sunt în total.

După cronometrări și calculări amănunțite, s'au stabilit 11 operațiuni principale la confecționarea unei cămăși bărbătești.

După pregătirea tuturor condițiilor tehnice și materiale, au fost inițiate un număr de 50 muncitoare în acest sistem practic, trecându-se la organizarea a două benzi cu două schimburi, fiecare bandă având câte 11 mașini.

CUM FUNCȚIONEAZA BANDA

După ce materialul a fost adus dela sala de croit, gata croit, responsabila benzii pregătește toate piesele unei cămăși pe care le bune într'o cutie.

Cutia este așezată în fața primei mașini, pe un dispozitiv special, de către o muncitoare ce alimentează permanent banda.

Dispozitivul pe care este așezată cutia îi permite să lunece dela un capăt la altul trecând prin fața celor 11 mașini ce stau așezate una lângă alta. Dupăce muncitoarea dela prima mașină a făcut operațiunea ce trebue executată cutia este împinsă în fața celei de-a doua mașini și primește o altă cutie în loc. Astfel fiecare din cele 11 mașini își face operațiunea destinată și la ultima mașină lucrul iese gata.

REZULTATELE OBȚINUTE SUNT BUNE

Sunt abia câteva zile de când a fost introdusă această metodă de lucru și rezultatele obținute sunt dintre cele mai bune.

Astfel față de lucrul individual, producția a crescut cu 100 %, cali-

(continuare în pag. 3-a)

Prefață la volumul al 2-lea al Operelor lui V. I. Lenin

Volumul al doilea cuprinde lucrările scrise de V. I Lenin în anii 1895-1897.

Primul grup de lucrări publicate în acest volum — «Friedrich Engels», „Proiect de program al partidului social-democrat și explicarea programului", „Sarcinile social-democraților ruși" și „La ce moștenire renunțăm?" este consacrat elaborării sarcinilor programatice, tactice și organizatorice ale marxiștilor ruși.

Volumul de față este alcătuit în bună parte din scrieri economice ale lui Lenin îndreptate împotriva narodnicilor: „Cu privire la caracterizarea romantismului economic", „Recensământul meșteșugarilor din 1894—95 în gubernia Perm și problemele generale ale industriei «meșteșugărești» „Câteva perle din proiectele utopice ale narodnicilor" și altele.

Al treilea grup de lucrări publicate în volumul de față cuprinde scrieri agitatorice ale lui Lenin: broșurile „Explicarea legii amenzilor aplicabile muncitorilor din fabrici și uzine" și „Noua lege pentru reglementarea muncii în fabrici", foile volante „Către muncitorii și muncitoarele de la fabrica Thornton" și „Guvernului țarist", precum și articolul „La ce se gândesc miniștrii noștri?".

Cu prilejul pregătirii edițiilor legale din 1897 și 1898 ale lucrării „Cu privire la caracterizarea romantismului economic", Lenin a fost nevoit, din cauza cenzurii, să scrie în locul cuvintelor „teoria marxismului" — „teoria modernă"; în loc de „Marx" — „cunoscutul economist german", în loc de „acest socialism" — „această doctrină" etc. Cu prilejul editării acestei lucrări în 1908, o bună parte din expresiile amintite au fost fie rectificate de Lenin chiar în text, fie explicate în note la subsol. In ediția a 2-a și a 3-a a Operelor, aceste rectificări ale lui Lenin au fost date sub formă de note la subsol. In ediția de față, ele au fost introduse în textul propriu zis al lucrării.

In edițiile precedente ale Operelor lui V. I. Lenin, lucrarea „Sarcinile social-democraților ruși" a fost publicată după o copie a manuscrisului lui Lenin. Această copie conține unele greșeli de transcriere și alte inexactități datorite copistului. In ediția de față a Operelor, lucrarea este reprodusă după textul ediției din 1902 a broșurii, text revăzut și îndreptat de Lenin.

Plecarea delegației române la întâlnirea pentru pace organizată de Tineretul Liber Austriac

O delegație a tineretului muncitor din țara noastră, condusă de tov. Ion Fazekas, secretar al C.C. al U.T.M., a părăsit Capitala, plecând spre Viena, unde va participa la Intâlnirea pentru Pace a celor 50.000 tineri, organizată de Tineretul Liber Austriac.

Delegația cuprinde 87 tineri activiști U.T.M., fruntași în producție, o echipă de dansuri, un grup de soliști și sportivi.

Cre'onări

Am văzut toate acestea în America

Sub acest titlu ziarul indian CROSS ROADS reproduce articolul ziaristului negru Clyde O. Jackson. Articolul este un adevărat document, un necruțător act de acuzare împotriva sinistrei *„democrații americane"* pe care autorul a putut-o cunoaște sub adevăratul său aspect.

Am colindat mult prin Statele Unite — scrie Jackson — țara mea natală, *„țara tuturor libertăților"*...

Am văzut atâtea asasinate, orori, *„erori judiciare"*, atâta bigotism în Sud ca și în Nord, încât sunt convins că până și țările fasciste s'ar rușina că au rămas cu mult mai prejos.

Imi amintesc, depe vremea când eram tânăr; am văzut pe frații mei, îngroziți, căutând un refugiu în munți, fugind cu disperare pentru a scăpa de jugul și sălbăticiile albilor care ardeau căminele lor, omorau în stânga și dreapta, fără a cruța nici femeile, nici copiii

Am văzut o negresă, învățătoare în Georgia, căzând în genunchi, în fața judecătorilor și cerându-le cu glasul înecat de lacrimi să-i facă dreptate. Sub ochii ei îngroziți, soțul femeii fusese ucis de huliganii albi care *„nu pot suporta"* prezența unui negru sub același acoperiș cu ei...

Am văzut ura din ochii copiilor unei femei din Alabama, care a fost maltratată de 7 albi pe când se întorcea dela biserică. Bineînțeles că acei albi n'au fost niciodată traduși în fața justiției.

Am văzut cum Congresul USA n'a luat nicio măsură atunci când un fruntaș negru, William L. Patterson a fost atacat și lovit cu sălbăticie de un deputat din Georgia ce-și datorează locul în Congres numai banilor săi și bandelor de gangsteri, care au umplut urnele de vot cu voturi false în favoarea lui.

Am văzut cum un polițist alb a omorît un soldat negru, un negru care purta uniforma militară a țării sale, a Statelor Unite; le-am văzut pe aceste bestii, cum după ce l-au doborît la pământ pe bietul negru și l-au călcat în picioare, au tras glonț după glonț în trupul schingiuit ce zăcea pe pavaj.

Am auzit pe o scriitoare albă din Sud, vorbind studenților unei facultăți din Chicago și ridicând în slavă *„civilizația yankee"* pentru motivul că pe ușile magazinelor, restaurantelor, hotelurilor etc. sunt lipite afișe pe care scrie: *„Intrarea negrilor și câinilor este strict interzisă"*.

Am văzut ucigași albi care linșaseră negri, scăpând nepedepsiți, am văzut ucigași albi lăudându-se la proces că au omorît negri; am văzut cum acești albi au fost achitați. In Nord, am văzut cum o femeie albă, care a scris articole luând apărarea *„oamenilor de culoare"*, a fost închisă într'un ospiciu fiind considerată nebună pentru faptul de a fi susținut că și negrii sunt oameni...

Am văzut toate acestea în America, țară pe care o nerușinată propagandă îndrăznește s'o numească *„a tuturor libertăților democratice"*.

Democrație, câte crime de neiertat se comit în numele tău!

ION ISTRATI

BALADA BICAZULUI *)

(Fragment)

Şi-am zis floare de pe coastă
Bistriţă apă măiastră
Face-te-ai cerneal'albastră
Să scriu la toţi câţi te-adastă
Să le pui stele'n fereastră
Căci ca mâine-i codrul verde
Cum ai fost nu se mai vede
Nici prin crâng, nici prin livede
Nici prin zăvoiul cel verde.
C'au venit voinici din ţară
Cu cazmale, cu topoară
Cu ciocane şi cu răngi
Cu hârleţe şi cu spângi
De-au pornit cu munţii trântă
Şi mi-i bat măr de mi-i zvântă
Şi în matcă sap'adânc
Ceas cu ceas Bistriţa'nfrâng
Şi mi-o'nving
Şi mi-o înching
O supun
Şi mi-o răpun
Oprelişte apei pun
Că sunt măre la Bicaz
Căţu-s prin cei codri brazi
C'au venit, nu şagă
La toţi câţi li-i dragă
La toţi câţi li-i voia
Să curme nevoia
Să facă'mpreună
O viaţă mai bună
Viaţă nouă cu dulceaţă
Cum Partidul ne învaţă.
Din Vaslui plugari săraci
Dela Jii zdraveni ortaci
Mineriţe şi mineri
Betoneri şi dulgheri
Meşteri făurari
Sondori şi zidari
Moşnegi şi feciori
Din Salva-Vişău
Din Gorj din Buzău
Dela Petroşani
Dela Botoşani
Din Sălaj
Din Blaj
Dela Năvodari
Din Hudeştii-Mari
Din Mădei, din Ulmu.
Toţi unul şi unul,
De-mi lucră, măi frate,
Intr'o zi ca'n şapte.
Şi-am zis verde foi de soc
Bistriţă'ntr'al tău mijloc
De ţi-ar fi apa otravă
Cum ţi-aş mai lua-o'n grabă
Şi le-aş da-o mintenaş
La burjui, la chiaburaşi,
La toţi câţi ne sunt vrăjmaşi
Şi privesc cu ochi pizmaşi —
Ori din ţară,
Ori de-afară —
Cum li se tot duce traiul
Şi scapă din mâini mălaiul,
Uită-să-se, lepra să-i ţie,
Nu suntem nici noi momâie
Că de-or căuta pricină —
Gâtul! ca la o găină,
Le-om suci, seca-le-ar osul
Că prea mult au tras folosul.
Şi iar verde foi mărunte
Bistriţă, apă de munte,
Poartă-mă pe malul tău
Dela Cârnu la Tarcău
Să văd totul cu vederea
Să-ţi cunosc, să-ţi ştiu puterea
S'aud valea cum răsună
Să văd ţara cum s'adună
Să scriu, vestea să se ducă
Visul azi nu mi-i năluca,
Or mai fi ani la mijloc
Dar pot pune mâna'n foc
Că'n capăt de Cincinal
N'o fi strop şi n'o fi val
Să nu aibă preţul lui,
Pentru traiul omului,
Pentru ţara truditoare,
Pentru clasa muncitoare,
C'or umbla, măre, tractoare
Cu cinci rânduri de brăzdare,
De-or rupe cele răzoare
Dela munte pân'la mare
Să ne fie holda mare.
Să ne crească mândre grâne
Să scăpăm la albă pâne.
Şi-o creşte mănos bumbacul
De n'o mai fi gol săracul.
Şi'apoi verde iasomie
Bistriţă cu-a ta tărie
Ii veni'n gospodărie
Ii purta fabrici o mie
Lemn să taie
Fier să'ndoaie
Oţel bată
Ţiţei scoată
Şlepuri tragă
Ziua'ntreagă.
Şi-am zis verde de gutui
N'or mai fi opaiţe'n cui
C'or fi sate
Luminate
Şi-o şti toată lumea carte
De-o citi şi-o ţine minte
Că n'avem în grai cuvinte
Pentru cel ce din povară
Şi de tot răul din ţară
Ne-o scăpat, ne-o dat putinţă
Spre noi zori de biruinţă.
Şi iar verde mintă creaţă
Aş dori să fiu în viaţă
Sănătos, cu văzul treaz
Să mă uit mâne'n Bicaz
Ţine-mă cu ochii teferi
Să văd răs-mii de luceferi
Cum sclipesc şi cum răsar
Colo'n vale la Stejar.
Şi-am să urc, îi vrea, nu-i vrea,
Măi Ceahlău, pe creasta ta!
Cu fluierul sub bondiţă
Să-i zic verde peliniţă
Şi-am să cânt un cânt din multe
Toată ţara să-l asculte
Tot norodul să petreacă
Duşmanii să se desfacă!
Cânt de slav'am să-i închin
Lui tovarăşul Stalin,
Cânt de cinste din caval
Comitetului Central
Şi tovarăşului Dej,
C'o strâns Bistriţa'n vârtej
Şi-a'mpletit ţării cunună
Din flori de inimă bună!

*) *Lucrarea a fost scrisă în cinstea lui 8 Mai. In curs de apariţie la Editura Tineretului.*

CARNET CULTURAL

O iniţiativă lăudabilă a plasticilor ieşeni este aceea a scoaterii unei gazete de perete centrale în care să oglindească prin desene şi caricaturi viaţa oraşului nostru.

Gazeta, în formă de paletă, va conţine permanent 12 desene sau caricaturi, în locurile unde în mod obişnuit se află culorile pe paletă.

Noua gazetă de perete centrală din oraşul nostru va apare în preajma zilei de 15 Mai şi se va schimba de două ori pe lună.

CERCURILE LITERARE

Activitatea cenaclului literar „A. Toma - cunoaşte în prezent o nouă etapă, observându-se în munca pe care o desfăşoară o cotitură importantă. Este vorba despre nivelul mult mai ridicat la care se duc discuţiile în prezent, de atenţia pe care a început să o dea cenaclul, în urma îndrumărilor date de Partid şi de către Uniunea Scriitorilor, studierii literaturii sovietice şi literaturii noastre progresiste.

Pentru o şi mai rodnică activitate literară, este însă nevoie ca biroul de conducere al cenaclului literar să acorde o mai mare atenţie legăturii cu masele, organizând deplasări în fabrici şi întreprinderi şi stabilind un contact permanent cu cercurile literare din diferitele unităţi de muncă.

Deasemeni, biroul de conducere al cenaclului are datoria de a se interesa totodată şi de înfiinţarea de cercuri literare în fabricile, instituţiile şi şcolile ieşene.

SUCCESELE CINEMATOGRAFIEI NOASTRE

In timpul burghezo-moşierimii noi nu reuşisem să ne formăm o industrie cinematografică. Când şi când se turna câte un film, care era însă sub orice nivel artistic, urmărindu-se de către cutare sau cutare capitalist autohton sau străin un câştig în plus.

Datorită Patidului şi cu sprijinul Uniunii Sovietice s'au putut pune şi în ţara noastră bazele unei industrii cinematografice, care se desvoltă în ritm sporit.

In 1945 exista în întreaga ţară un singur platou de filmare pentru toate genurile de filme, cu posibilităţi foarte reduse.

In 1950 ţara noastră a reuşit să aibă două platouri cinematografice bine înzestrate şi un studio special pentru filme documentare, „Al. Sahia".

Noile condiţii tehnice în care se duce munca în cinematografie au dat posibilitatea creării unor filme variate şi de genuri care n'au fost niciodată abordate la noi.

Pentru prima dată se va turna anul acesta un film românesc cu marionete, intitulate „Smeul şi voinicul". Tot în 1951 vor fi terminate filmele de desene animate — din care deasemeni n'am produs niciodată în trecut— „Răţoiul neascultător", Albinel" şi filmele artistice de lung metraj „Viaţa învinge" şiNopţile din Iunie".

IN CADRUL CINCINALULUI

cinematografia va cunoaşte o înflorire deosebită, prin investiţiile de plan în acest domeniu (5,4 miliarde lei), prin construirea Centrului Cinematografic dela Buftea, prin realizarea a 18 filme artistice de lung metraj, a 490 jurnale de actualităţi şi 122 filme de scurt metraj.

Din activitatea clubului fabricii „Ţesătura"

Lupta pentru pace ia un avânt tot mai mare în toate sectoarele de activitate.

In oraşul nostru, oamenii muncii au arătat prin nenumărate succese în producţie hotărîrea lor dârză de a apăra pacea, muncind cu deosebit avânt pentru îndeplinirea sarcinilor ce le revin din plan.

Un rol de seamă în antrenarea oamenilor muncii în lupta pentru pace, în lupta pentru făurirea unui viitor fericit întregului popor muncitor, îl au cluburile sindicale. Ele trebue să devină isvoare de cultură şi lumină pentru oamenii muncii, popularizând cele mai bune metode de lucru.

CLUBUL FABRICII „ŢESATURA"

Unul din colectivele cluburilor care au înţeles rolul de seamă pe care îl au, este acela dela fabrica Ţesătura.

Aici, colectivul de conducere al clubului a trecut din primele zile ale înfiinţării lui la o temeinică organizare a muncii, împărţind munca pe resoarte, asigurându-se în felul acesta un control al îndeplinirii diferitelor sarcini, precum şi buna funcţionare a clubului.

O BIBLIOTECĂ BOGATĂ

Biblioteca clubului numără 3.500 volume.

Cărţile tehnice sunt citite cu mult interes de către muncitori şi au ajutat foarte mult la punerea în practică la fabrica Ţesătura, a înaintatelor metode de lucru sovietice.

Numai în cursul lunii Aprilie au fost citite un număr de 475 cărţi de specialitate.

Pentru a populariza cărţile noi apărute, colectivul de conducere al clubului a aranjat o vitrină unde sunt expuse ultimele volume apărute.

Un interes deosebit a fost acordat popularizării cărţii Partidului.

In interiorul clubului s'a amenajat un stand cu toate cărţile apărute în Editura PMR, cărţi care arată lupta dusă de clasa muncitoare, sub conducerea Partidului, pentru construirea socialismului în ţara noastră.

CONFERINŢE ŞI SERI CULTURALE

O atenţie deosebită acordă colectivul de conducere al clubului şi organizării unei intense activităţi culturale.

Astfel, numai în ultimele două săptămâni au avut loc trei manifestaţii culturale care au fost precedate de conferinţe, cu subiectele: „Istoricul zilei de 1 Mai" şi „30 de ani de luptă a Partidului".

Aceste conferinţe au fost urmate de un bogat program artistic, dat de echipa fabricii „Ţesătura".

COLŢUL PĂCII

Pentru a arăta lupta uriaşă din întreaga lume pentru apărarea păcii, a fost amenajat în cadrul clubului un colţ al păcii.

Sunt prezentate aici realizările uriaşe din Marea Ţară a Socialismului victorios, înfăptuite după cel de al doilea război mondial, realizări ce sunt puse în slujba întăririi continui a puterii economice a Uniunii Sovietice, în slujba creşterii continui a nivelului de trai, în slujba păcii.

Colţul Păcii prezintă deasemeni realizările din ţările de democraţie populară, precum şi o seamă de realizări înfăptuite în ţara noastră, care vin să îmbunătăţească permanent condiţiile de trai ale oamenilor muncii.

Pe de altă parte, este arătată starea de mizerie a muncitorilor din ţările imperialiste şi cele de sub dominaţia imperialiştilor, unde întreaga economie este îndreptată spre producţia de război, iar nivelul de trai al celor ce muncesc scade mereu.

☆

Toate aceste realizări arată pe deplin interesul acordat de colectivul de conducere al clubului fabricii Ţesătura pentru pătrunderea în mijlocul maselor muncitoare a culturii şi luminii.

Există însă şi unele greutăţi care împiedică funcţionarea în cele mai bune condiţiuni a clubului.

Clubul nu are decât o singură sală mare, care serveşte ca sală de lectură, sală de şah, repetiţii pentru echipele de cor, dansuri şi echipa de teatru.

Ori, ştiind că în timpul liber muncitorii vin să facă o partidă de şah, să joace tenis de masă, sau să citească o carte, sunt stingheriţi adesea de repetiţiile ce se fac de către cor sau echipele de dansuri şi teatru.

Pentru a se remedia această situaţie, propunem ca să se pue la dispoziţia echipelor artistice o altă sală din interiorul fabricii, unde să se facă repetiţiile.

Chiar şi echipa de teatru ar putea face repetiţii în altă parte, în afară de ultimele 4—5 repetiţii ce trebuesc făcute cu decorul montat pe scenă.

Luându-se aceste măsuri, se va putea intensifica într'o şi mai mare măsură activitatea clubului fabricii Ţesătura.

AL. RĂDU

Ce să citim

A. S. Puşchin
„RUSLAN ŞI LUDMILA"
(Editura de Stat)

Basmul marelui poet rus din secolul al XX-lea, Puşchin, pe care-l prezintă acum în traducere românească Editura de Stat, este o minunată împletire a elementelor fantastice cu cele realiste. Poetul urmăreşte să ne prezinte puterea dragostei curate dintre Ruslan şi Ludmila, cum şi tematica obişnuită a oricărui basm, lupta dintre bine şi rău, luptă care se termină prin inevitabila înfrângere a răului.

Paralel cu dragostea fierbinte a lui Ruslan faţă de Ludmila, dragoste care-i dă eroului forţa necesară să învingă toate piedicile ivite în cale, din basmul lui Puşchin se desprinde patriotismul poetului, dragostea lui pentru „forţa rusă", aşa cum o numeşte el.

Prin atitudinea lui, Ruslan concentrează toate calităţile poporului rus şi în special forţa sa uriaşă care nu poate duce decât la victoria deplină. Cu multă artă, poetul te face să trăieşti alături de el momentele triste când Chievul este aproape înfrânt de duşmani, redându-ţi imediat bucuria şi satisfacţia prin intervenţia vitează a lui Ruslan care duce victoria finală forţei ruse.

Impletind până la capăt eroismul cu povestea de dragoste, poetul îşi încheie basmul acordând celor doi soţi o viaţă fericită într'un oraş liber; duşmanii au fost înfrânţi, iar petrecerea se va încinge cu adevărat cu poveşti.

Ion Călugăru
„OŢEL ŞI PĂINE"
(Editura de Stat pentru Literatură şi Artă)

Romanul lui Ion Călugăru „Oţel şi pâine", apărut în Editura de Stat pentru Literatură şi Artă, zugrăveşte efortul oamenilor muncii din centrul siderurgic dela Hunedoara, care în perioada refacerii economice a ţării slăbită de pe urma războiului şi de anii secetei dau bătălia — conduşi şi îndrumaţi de Partid — împotriva sabotorilor capitalişti şi a uneltelor acestora, social-democraţii de dreapta, deveniţi tot mai îndârjiţi pe măsura ce se consolida regimul nostru de democraţie populară.

Oglindind amplu şi sugestiv momentul pătrunderii reprezentanţilor Partidului clasei muncitoare în conducerea vieţii şi mecanismul economic al ţării şi în primul rând în sectorul industriei de stat, în siderurgie şi mine, cartea tov. Călugăru aduce o contribuţie valoroasă la fixarea şi evocarea unei perioade extrem de frământate din istoria acestor ani, când întreg poporul muncitor, clasa muncitoare având în frunte Partidul, înregistra însemnate victorii în demascarea şi zădărnicirea acţiunilor criminale ale duşmanului de clasă, păşind pe drumul construirii bazelor socialismului, pe drumul apărării active a păcii.

Scriitorii ţărilor capitaliste în lupta pentru Pace

Scriitorii progresişti din ţările capitaliste înţeleg că pentru ei este o chestiune de onoare şi conştiinţă de a fi în primele rânduri ale mişcării populare pentru apărarea păcii, a libertăţii şi democraţiei. După cum spune scriitoarea australiană Caterina Prichard, cei mai buni „scriitori, artişti, compozitori şi savanţi, împreună cu reprezentanţii organizaţiilor sindicale şi democratice, au jurat în mod solemn să folosească influenţa lor pentru a menţine pacea în lumea întreagă". Prichard îşi exprimă ferma ei convingere că un cerc foarte larg de scriitori, cu excepţia slugilor definitiv corupte ale imperialismului, vor participa la lupta pentru pace. „Toţi cei ce iubesc viaţa, ce preţuiesc frumuseţea ei, toţi cei ce se închină în faţa marii forţe a raţiunii umane şi a creaţiilor ei — arta, literatura, muzica şi realizările ştiinţifice — toţi cei ce au adus un real aport la desvoltarea unor relaţii mutuale de armonie între popoare, toţi aceştia urăsc războiul".

In Franţa, mişcarea partizanilor păcii a căpătat caracterul unei mişcări într'adevăr a întregului popor. Marile mase îşi dau seama că America vrea să înrobească Franţa. Patrioţii francezi spun cu indignare: „Vor să ne cumpere sângele cu dolari".

Contribuţia scriitorilor francezi la cauza de apărare a păcii este însemnată. Cei mai buni dintre ei se află în rândurile lagărului progresist. De această parte se află scriitori francezi de vază, ca Louis Aragon şi Paul Eluard, care demult se bucură de o celebritate mondială. Tot de această parte se află şi autori care au intrat în literatură în timpul rezistenţei împotriva cotropitorilor germani şi mai recent.

„In momentul prin care trece acum omenirea, realitatea luptei pentru pace şi libertate lărgeşte infinit posibilităţile scriitorului", — spune criticul francez Gilbert Mury. Acesta este programul estetic al literaturii franceze progresiste, care luptă pentru pace. Realismul şi caracterul popular constitue poziţiile ei de plecare.

Acest program, la baza căruia se află perceptele lui Gorki, Barbusse, Rolland, este nu numai programul unei cât mai largi înmănunchieri a forţelor literaturii franceze, dar şi acela al salvării acesteia de marasmul şi descompunerea la care o candamnă imperialismul. Intr'unul din articolele sale, Louis Aragon pune tranşant problema că scriitorul nu se poate sustrage dela alegerea între a fi cu poporul sau împotriva lui. Nu există o a treia cale şi nici nu pot exista neutri în lupta pentru pace a întregului popor. Ori este un partizan al păcii, ori un complice — cu sau fără voie — al reacţiunii!

Noul roman al lui Aragon „Comuniştii", atrage în Franţa atenţia generală; el apare fragmentar, pentruca să şi-l poată procura cercuri cât mai largi de cititori. Aceasta este o carte despre poporul francez din zilele grelelor încercări; e pătrunsă de mânie şi ură faţă de duşmanii şi trădătorii Franţei, faţă de vârfurile corupte, gata la orice, cu condiţia să ţină masele poporului în sclavie. Autorul romanului îi demască pe scribii care, prin pana lor vândută, contribue la înşelarea poporului, îi înfăţişează pe politicienii profascişti, care slujesc cu credinţă pe stăpânii lor imperialişti, prefăcându-se a fi „democraţi", „socialişti" şi „prieteni ai poporului". Aceşti trădători, care au mai dus odată Franţa la o catastrofă naţională, mai conduc şi astăzi treburile celei de a patra republici. Deaceea tablourile pline de sarcasm zugrăvite de Aragon capătă un caracter deosebit de actual.

Paginile cele mai vii ale romanului sunt închinate personagiilor din popor. Romanul este pătruns de sentimentul celei mai adânci consideraţii pentru poporul francez, de credinţa în forţele şi posibilităţile lui. Literatura franceză n'a mai cunoscut asemenea operă.

Toţi scriitorii progresişti din Franţa, diferiţi prin aspectul creaţiilor lor, sunt apropiaţi în problemele esenţiale şi anume în preţuirea forţelor şi posibilităţilor poporului lor, în convingerea că aceste forţe ale poporului sunt inepuizabile.

Mişcarea pentru apărarea păcii în ţările capitaliste n'a cuprins încă, pretutindeni, marile mase. Intr'o serie de ţări, ea abia este pe cale de a se desfăşura cu adevărat. Mişcarea pentru apărarea păcii este insuficientă mai ales în Statele Unite şi în Anglia, totuşi şi acolo lupta împotriva aţâţătorilor la război în proporţii din ce în ce mai mari.

Cât de mare este influenţa exercitată de lozincile păcii şi ale libertăţii asupra intelectualităţii progresiste din Statele Unite ne-a dovedit-o Conferinţa intelectualilor pentru apărarea păcii dela New — York, la pregătirea căreia au luat parte eminenţi oameni de cultură ca astronomul Shapley, fizicianul Einstein, scriitorul Thomas Mann.

In discursul pe care l-a rostit cunoscutul dramaturg american, Clifford Odets, a arătat în chip extrem de convingător că datoria fiecărui scriitor american cinstit este să lupte pentru pace,împotriva acelora care „fac comerţ cu moartea". Odets a demascat politica imperialistă de agresiune a cercurilor conducătoare din Statele Unite şi a exprimat deplina sa încredere şi consideraţie faţă de Uniunea Sovietică, de a cărui dorinţă de pace este profund convins.

Inscenând procese de provocare, condamnând pe literaţii progresişti la închisoare, reacţiunea americană încearcă să-i înfricoşeze. Dar pe adevăratul luptător pentru pace nu-l poţi speria cu lucrurile astea. Aceasta înseamnă numai că fiecare scriitor american, care apără cauza păcii trebue să-şi verifice puterile în încercări aspre, care oţelesc pe oamenii cu adevărat curajoşi şi îndrăzneţi.

Howard Fast, pe care sălbaticii aţâţători la război l-au închis după gratii a avut de îndurat astfel de încercări.

In U.R.S.S., au fost traduse în limba rusă veridicele romane istorice ale lui Fast: „Ultima graniţă" şi „Drumul libertăţii". In aceste opere, Fast spulberă legendele reacţionare cu privire la trecutul Americii. El descrie în trăsături vii figurile bravilor negri şi indieni, al căror urmaşi sunt şi astăzi încă supuşi în America urmăririi şi persecuţiilor.

Numeroşi americani cinstiţi îşi dau seama încotro se îndreaptă America lui Truman şi, fără a se teme de persecuţii, au curajul să arunce drept în faţa slujbaşilor regimului reacţionar acuzaţia de fascism.

Toţi scriitorii mai buni din ţările capitaliste se află în lagărul partizanilor păcii.

Martin Andersen-Nexö, cunoscut în lumea întreagă datorită operei sale şi a luptei duse pentru pace, libertate şi democraţie, este, în pofida vârstei sale înaintate, un activ militant al literaturii progresiste. Admirabilul poet chilian, Pablo Neruda, pe care reacţiunea l-a osândit la expulzare, dar al cărui glas ce demască uneltirile sângeroase ale imperialiştilor răsună în lumea întreagă, stă în primele rânduri ale partizanilor păcii. Franz Hellens, cel mai mare scriitor belgian de astăzi, se află deasemenea în rândurile acestei mişcări. Thomas Mann şi Lion Feuchtwanger, trăind astăzi în America, John O'Casey — minunatul scriitor al poporului irlandez — au fost printre primii care au iscălit apelul lansat în sesiunea dela Stockholm a Comitetului Permanent al Congresului Mondial al Partizanilor Păcii, sesiune prin care se cere interzicerea armei atomice şi declararea drept criminal de război a acelui guvern care ar folosi primul această armă.

Participarea la puternica mişcare a popoarelor pentru pace îi îmbogăţeşte pe scriitori din punct de vedere creator. Scriitorul cuban Juan Marinello a spus just în legătură cu aceasta: „Cea mai înaltă obligaţie a gânditorului de astăzi este aceea de a spune elocvent şi limpede cum trebue să se unească şi să se organizeze forţele umane, pentru a preveni războiul... Arta şi ştiinţa trebue în primul rând să stea în slujba vieţii, adică ele trebue în primul rând să servească cauza păcii.

Spre o intensificare a muncii de pregătire a examenelor de sfârșit de an la școlile medii din Iași

Pregătirea încheierii cu succes a cursurilor anului școlar 1950-1951 este o sarcină de seamă care stă în fața cadrelor didactice, a elevilor și a organizațiilor UTM din școlile medii.

In unele școli medii tehnice— în anii III și IV — examenele de sfârșit de an s'a terminat. Elevii din ultimii ani au fost repartizați la practică, de unde se vor reîntoarce la mijlocul lunii Iunie spre a susține examenele de absolvire.

In celelalte școli — în licee și în primii ani ai școlilor medii tehnice — examenele de sfârșit de an școlar se vor desfășura în prima jumătate a lunii Iunie.

În vederea acestui important eveniment în viața elevilor—cadrele de nădejde de mâine, au început pregătiri intense în toate școlile.

In acest sens, Comitetul regional UTM, în cadrul unei ședințe cu birourile organizațiilor de bază UTM din școli și cu instructorii de pionieri, a prelucrat sarcinile cu privire la pregătirea examenelor de sfârșit de an școlar.

In toate școlile s'au întărit grupele de învățătură. La școala sanitară de băieți, elevii au amenajat un panou unde au fost puse fotografiile fruntașilor la învățătură. Deasemeni, la școala medie tehnică metalurgică și la școala medie de științe comunale, au fost făcute grafice, panouri și diagrame, cu situația la învățătură.

Numeroși elevi, cari în semestrul I nu aveau o situație școlară bună, fiind amenințați cu repetența, datorită grupelor de învățătură care au început să funcționeze mai intens pe semestrul II, au reușit să obțină note bune de trecere. Atfel este cazul elevilor Cobilanschi dela Liceul Clasic Mixt, Buga Maria, dela școala sanitară, Rus Eugen, dela școala medie tehnică exploatare CFR, etc. O situație școlară satisfăcătoare se observă la Liceul de Fete Nr. I și la Școala medie tehnică exploatare CFR.

Nu tot același lucru se poate spune însă despre școala medie tehnică de drumuri, unde 9 elevi sunt amenințați cu repetența, iar alți 16 elevi sunt corigenți.

Aici trebue intensificată munca de îndrumare și de organizare a grupelor de învățătură, spre a se obține cât mai degrabă, rezultate eficiente.

Trebue să se folosească în această direcție exemplul școlilor unde fruntașii la învățătură sunt utemiștii în frunte cu secretarii organizațiilor de bază UTM.

Aceștia vor trebui popularizați.

Astfel, la școala sanitară de fete, secretara organizației de bază UTM, eleva Benghiu Valeria, din anul III, are numai medii de 9 și 10.

Fruntași în învățătură mai sunt și secretarii organizațiilor de bază UTM dela școala tehnică de științe comunale — Ciubotaru Ion, școala tehnică sanitară băeți — Ivan Aurel și Liceul de Fete Nr. I — Gheorghief Margareta.

Munca de pregătire a examenelor de sfârșit de an școlar trebue însă să preocupe mai serios atât corpul didactic, cât și pe elevi. In cadrul adunărilor generale U. T. M. să se analizeze situația la învățătură pe școală și clase, iar în cadrul grupelor să se arate realizările obținute individual, de elevi. Grupele de învățătură din toate școlile să fie activizate, iar birourile organizațiilor de bază UTM să intensifice munca de agitație.

Să întâmpinăm sfârșitul anului școlar, sub semnul luptei pentru pace, cu lozinca: „Niciun repetent, niciun corigent"!

I. ȘTIRU

A apărut Nr. 10 (49) al ziarului „Sub steagul internaționalismului"

La București a apărut Nr. 10 (49) al ziarului „Sub steagul internaționalismului", organ al emigranților revoluționari iugoslavi în RPR.

Articolul de fond este intitulat: „Uniunea Sovietică — cea mai mare prietenă a popoarelor noastre".

Ziarul publică următoarele articole: „Eșecul planurilor titoiste ale însămânțărilor de primăvară" de N. Namuzici; „Despre intervenția armată a imperialiștilor americani împotriva mișcării revoluționare din Iugoslavia în anii 1918-1919" de K. Gruici; „Despre unele probleme ale bazelor ideologice ale partidului de tip nou".

Ziarul reproduce articolul tovarășului Gh. Gheorghiu-Dej intitulat: „A 30-a aniversare a Partidului" precum și articolul lui Ladislav Kopriva intitulat: „Clica lui Tito a vândut imperialiștilor independența Iugoslaviei", publicate în ziarul „Pentru pace trainică, pentru democrație populară.

Cultură Fizică și Sport

Match de football R. P. R. — R. Ceh slovacă

In vederea întâlnirilor internaționale de football dintre reprezentativele R.P.R. și R. Cehoslovace, ce se va disputa Duminică 20 Mai la Praga, au fost selecționați următorii jucători:

Voinescu (CCA), Crâsnic (Flacăra Petroșani), Zavoda II (CCA), Apolzan (CCA), Farmati (Flamura Roșie-UTA), G. Marinescu (Dinamo-București), Bone (CCA), Flamaropol (Flacăra București), Băcuț (Dinamo-București), Sörfözoe (Progresul ICO-Oradea), Moldoveanu CCA), Roman (CCA), Vaczi (Progresul ICO-Oradea), Petschowski (Flamura Roșie-UTA), Zavoda I (CCA), Filoti (Locomotiva București), Zehan (Știința Cluj).

Miercuri 16 Mai, la București selecționabilii vor susține al doilea joc de antrenament, întâlnind formația bucureșteană din divizia B, Spartac.

Pregătirile echipei R.P.R. de football se fac sub conducerea antrenorilor Emerich Vogl și Gică Popescu.

Campionatul european de basket

Ultimele matchuri din cadrul semifinalelor campionatului european de basket s'au încheiat cu următoarele rezultate:

Seria A: Turcia—Belgia 38—32; Franța — R.P. Bulgaria 56 — 49; Seria B: U.R.S.S.—Grecia 64—42; U.R.S.S.—Italia 60—42; R. Cehoslovacă—Grecia 54—40; R. Cehoslovacă—Italia 66—34.

Pentru finală s'a calificat URSS, singura echipă neînvinsă în cadrul campionatului, și, probabil, R.P. Bulgaria care se află la egalitate de puncte cu Franța și Turcia, dar are un goallaverage mai bun.

Față în față

SPORTUL VELELOR ÎN URSS

In Uniunea Sovietică sportul velelor a devenit un sport de mase. Fiecare cetățean sovietic, indiferent de sex sau vârstă, poate fi membrul unei organizații sportive și se poate folosi gratuit de inventarul ei sportiv. Guvernul sovietic și organizațiile sindicale acordă mari mijloace materiale pentru construcția vaselor sportive.

In Uniunea Sovietică atenția principală se acordă echipajului care a arătat cele mai bune calități sportive. Pe baza acestui principiu au fost elaborate regulamente de alergări unice.

Cele mai răspândite curse sunt acelea în care echipajul se mută depe un vas de un anumit tip pe un vas de alt tip. Toate echipajele parcurg aceeași distanță, pe rând, pe toate vasele care iau parte la probă. In felul acesta influența construcției și stării vasului dispare și șansele partici panților se egalează. In URSS se practică și concursuri pentru campionatul țării pe echipe. Mai există un gen de concurs: croaziera. Această probă este câștigată de echipajul care reușește să parcurgă cea mai mare distanță în decursul unui anumit timp.

In afara concursurilor, sportivii sovietici fac lungi croaziere în fiecare vară pe râurile, lacurile și mările marei lar patrii. Iarna, când apele sunt înghețate, sportivii se întrec la curse de sănii cu pânze.

Pe Volga, la Moscova, în Ural, în Ucraina, în Estonia, Letonia, Azerbaidjan, în Lituania, pe toate apele Uniunii Sovietice, sportivii sovietici își desăvârșesc măestria. Ei își aduc întotdeauna aminte de cuvintele marelui comandant de flotă și învățat. S. O. Macarov.

„... Acela care a plutit mult, a învățat să creadă că nu există muncă fără obstacole și că ori ce obstacol trebuie înlăturat".

„ATLETISM-APERITIV

Un înnotător celebru, din Franța, după ce a terminat traversarea Canalului Mânecii și a scos de sub casca de cauciuc un cap cu freză întactă, a rostit cu voce tare:

— *„Faptul că întrebuințez briantina Cadoricin mi-a ajutat să înving în această dificilă cursă".*

Intâmplarea a avut loc cu ani în urmă. Astăzi lucrurile au evoluat și organizatorii, pentru a nu obosi cu declarații de genul acesta, pe glorioșii învingători, au preferat (contra cost desigur) „să închine" marilor case înseși competițiile, indiferent dacă produsele lor au sau nu vreo afinitate cu sportul.

Nici un sport nu a scăpat „binevoitorului" patronaj, dar se pare că cel mai vizat este atletismul. Intr'adevăr, așa zisa federație amatoare de atletism a Franței trece printr'o acută lipsă de bani, nefiind în stare să organizeze nici unul din marile concursuri de atletism.

Lucrul acesta a forțat-o să treacă pe cupele și plachetele federației și numele unei ape minerale. Recent, demifondistul Marcel Hansenne, unul din echipierii stafetei 4 plus 800 m, care încerca doborîrea recordului la această probă, vorbind la radio sportivilor francezi, a spus:

— *„Grație aperitivului „Zizino" vom reuși să stabilim un nou record mondial".*

Tentativa a eșuat și cetățenii se întreabă pe drept cuvânt: au alergat oare slab francezii sau aperitivul a fost de proastă calitate?

SAPTAMANALUL SOVIETIC

„TIMPURI NOUI"

demască imperialismul atâțător la război și prezintă lupta popoarelor pentru libertate și socialism oferă o bogată informare a vieții internaționale. Abonamente se fac la

Centrul de Difuzare a Presei

Iași, Bulev. Republicii No. 28. Telefon 2116

Salariații I. C. S. „Ciocanul" luptă pentru depășirea Planului

Salariații întreprinderii noastre se străduesc zi de zi să îmbunătățească aprovizionarea și deservirea consumatorilor.

Păstrând o strictă disciplină de plan, antrenând în întrecere socialistă un număr tot mai mare de tovarăși, salariații au reușit să depășească planul de desfacere cu 103 la sută și cel de aprovizionare cu 102,2 la sută.

Realizarea de economii printr'o cât mai rațională utilizare a mijloacelor de transport prin reducerea perisabilităților, a constituit o preocupare permanentă a conducerii și a salariaților întreprinderii. Astfel în cursul lunii Aprilie s'a realizat economii în valoare de lei 162.000 la transport, convorbiri telefonice, rechizite, etc.

Sunt însă și unele lipsuri. Astfel întrecerea socialistă nu este suficient urmărită. Serviciul comercial (printr'o lipsă de organizare, nu se preocupa de calcularea la timp și în bune condițiuni a facturilor și nu a urmărit pe teren modul de aprovizionare a raioanelor.

B. LEIBOVICI
coresp.

Economie lunară de 176.800 lei

Intreprinderea „1 Mai" a Sfatului Popular al orașului consumă zilnic la turnarea oglinzilor 400 litri apă distilată.

Muncitorii și tehnicienii acestei întreprinderi, stimulați de avântul cu care se desfășoară în întreaga țară campania de economii, au studiat posibilitatea de a revalorifica apa distilată pe care o întrebuințează întreprinderea „Moldova Tricotaje".

In cursul lunii Aprilie, această metodă a dat rezultate bune, realizându-se o economie de 176.800 lei.

CONSTANTIN ION
coresp.

T. A. R. S.

După noul orar intrat în vigoare dela 2 Aprilie 1951, cursele Aeriene, TARS, cu pasageri, colete, mărfuri și poștă, circulă zilnic după cum urmează:

Plecări:		Sosiri	Plecări:		Sosiri
06,30	București	08,40	11,00	Cluj	12,30
07,25	Constanța	07,45	11,35	Satu-Mare	11,55
06,50	București	12,20	16,30	București	08,50
08,40	Timișoara	10,30	17,30	Sibiu	07,50
09,00	Timișoara	10,00	17,50	Sibiu	07,30
09,20	Arad	09,40	18,50	Oradea	06,30
07,10	București	18,55	16,50	București	09,10
08,25	Târgu-Mureș	17,40	18,40	Timișoara	07,20
08,40	Târgu-Mureș	17,25	19,00	Timișoara	06,50
09,05	Cluj	17,00	19,20	Arad	06,30
09,30	Cluj	12,40	17,10	București	08,30
10,30	Arad	—	18,25	Târgu-Mureș	07,15
10,40	Arad	—	18,45	Târgu-Mureș	06,55
11,10	Timișoara	11,35	19,10	Cluj	06,30
07,30	București	11,50	08,00	București	13,50
08,30	Sibiu	10,50	08,50	Galați	13,00
08,50	Sibiu	10,30	09,10	Galați	12,40
09,25	Cluj	09,55	09,55	Bacău	11,55
09,00	București	14,20	10.15	Bacău	11,35
10,30	Cluj	12,50	10,40	Iași	11,10

Bilete și rezervări de locuri pe toate liniile la Agenția TARS din Iași, Strada Republicii Nr. 19, Telefon 2560, sau la Aeroport Telefon 2444.

O importantă inovație a unui strungar dela ETACS

Mulți dintre muncitorii noștri, luând exemple dela tehnicienii sovietici, au trecut la realizări din ce în ce mai importante pentru înfăptuirea sarcinilor trasate de Partid în vederea executării primului nostru Plan Cincinal. In întreprinderea noastră există o serie întreagă de secții menite să sprijine buna funcționare și exploatare la maximum a grupurilor electrogene din sala de mașini.

O deosebită importanță în acest domeniu o are secția de lăcătușerie și strungărie, condusă de tov. Zăhărescu Aurel.

Mulți dintre strungarii țării noastre au adus modificări importante utilajului de finisarea cuțitelor ce ajută la prelucrarea definitivă a pieselor de exemplu sau chiar instrumentelor de calcul.

Trebue să știm că unui strungar de precizie i se cere o iscusință deosebită, întrucât de calculele trigonometrice pe care le face depinde reușita unei piese, care lipsind poate paraliza un întreg compartiment de producție.

O problemă care l-a preocupat mult pe tov. Zăhărescu Aurel din întreprinderea noastră, a fost rezolvarea strujitului marilor lagăre dela motoarele Diesel, într'un timp mai scurt de 10 ore, cât dura acest lucru pentru un singur lagăr.

După o serie de calcule amănunțite, tov. Zăhărescu Aurel a construit o placă metalică șentutiă mobilă pe un cărucior, adaptată la strungul Nr. 2, cu ajutorul căreia a reușit să realizeze strunjirea a 5 lagăre în timp de 8 ore, condițiile prelucrării fiind mult mai bune ca înainte.

In acest fel s'a realizat și o economie de material, timp și de bani de 500 la sută.

Așa înțeleg muncitorii din uzina noastră să-și îndeplinească sarcinile pe care le au în vederea ducerii la bun sfârșit a primului nostru Plan Cincinal.

M. POSTUDOR
coresp.

O datorie de seamă pentru cetățenii orașului

In curând va începe o vastă acțiune de refacere a străzilor și drumurilor din orașul nostru. Cetățenii orașului trebue să contribue din plin la reușita acestei acțiuni importante.

La circumscripțiile financiare ale Sfatului Popular al orașului funcționează servicii speciale, în fața cărora se prezintă zilnic numeroși cetățeni pentru a se înscrie la impunerea de contribuție în muncă.

In cererile-tip eliberate de aceste servicii cetățenii specifică dacă — în cursul acestui an — vor presta contribuția în zile muncă, sau vor achita echivalentul acestor zile, în bani.

Sunt însă și cetățeni ce nu-și fac datoria, în sensul că până astăzi nu s'au înscris la circumscripțiile financiare respective. Este o datorie de seamă pentru oricare cetățean să se înscrie cât mai urgent la circumscripțiile financiare. (termenul expiră la 1 Iunie), căci prin această contribuție Sfatul Popular al orașului va putea efectua în cursul acestui an numeroase lucrări de reparație a străzilor și drumurilor.

Cetățenii care nu se vor conforma dispozițiunilor privind contribuția în muncă, vor fi sancționați conform legii.

Programul de ridicare a gunoiului din curțile locuitorilor

Cu începere din ziua de 11 Mai, Serviciul Salubrității E.T.A.C.S. va ridica gunoaiele menajere din curțile locuitorilor la fiecare două zile, după următoarele sectoare:

SECTORUL I

care cuprinde străzile: Gându, Calea 23 August, Flamura Roșie, Veronica Micle, Pușkin, Alcea Pavel, Peneș Curcanul, Pojărniciei, Speranței, Coșbuc, Alex-Vlăhuță, și Dumbrava Roșie.

In acest sector va trece căruțașul Arghirescu Vasile (căruța Nr. 8).

SECTORUL II

care cuprinde străzile: 30 Decembrie, Zugravi, Petru Rareș, Săulescu, Șos. Filimon Sârbu.

In acest sector va trece căruțașul Capră Teodor (căruța Nr. 17).

SECTORUL III,

care cuprinde străzile: Uzinei, Florilor, Gafencu, Păcurari.

In acest sector va trece căruțașul Bucătaru Neculai (căruța Nr. 22.)

SECTORUL IV,

care cuprinde străzile: Ibrăileanu, V. Conta, Mohănescu, Belvedere, Văscăuțeanu, Ionescu, Școalei, Abrahamfii, Manolescu, Turcu, Ciușmeaua Păcurari, Spinți, Aurora.

In acest sector va trece căruțașul Călin Gheorghe (căruța Nr. 26.)

SECTORUL V

care cuprinde străzile: Piața Republicii, Str. Republicii, Horia, Banu, Gh. Dimitrov, Gabriel Perry, Filimon Sârbu, Gh. Lascăr și Păcurari.

In acest sector va trece căruțașul Butnaru Constantin (cruța Nr. 27).

Ridicarea gunoiului se face zilnic între orele 5,30 și 13,30. Cetățenii vor fi anunțați prin sunete de clopoțel.

Locuitorii orașului sunt obligați să-și confecționeze lădițe închise pentru gunoi pe care le vor goli în căruțele E.T.A.C.S.-ului.

In numărul de mâine vom publica restul programului de ridicarea gunoiului.

Prin introducerea sistemului de lucru pe bandă, crește producția la Cooperativa „1 Mai"

(Urmare din pag. 1-a)

iatea îmbunătățindu-se tot cu acest procent datorită faptului că după sistemul de lucru pe bandă, există un control reciproc asupra calității lucrului.

Muncitoarele care lucrează în bandă sunt foarte mulțumite de acest nou sistem de lucru și iată ce ne spune Varlam Lucia:

„Lucrând după sistemul de lucru pe bandă fiecare dintre noi ne specializăm într'o anumită direcție, ne specializăm într'o operațiune și pe lângă faptul că mărim producția și calitatea este pe zi ce trece mai bună".

Analizându-se rezultatele obținute de primele benzi, conducerea cooperativei 1 Mai, pregătește în prezent condițiile tehnice și materiale pentru a extinde în toate secțiile sistemul de lucru pe bandă, asigurând astfel creșterea continuă a producției și îmbunătățirea calității asigurându-se astfel îndeplinirea planului pe anul 1951.

Mica publicitate

PIERDUT autorizația pentru funcționarea unui cazan de fabricat rachiu Nr. 4630 din 8 Noemb 1949 pe numele Ion D.Osoianul din Tomești Iași.

Il declar nul.

PIERDUT diploma de bacalaureat din sesiunea Iunie 1937 pe numele Wolfsohn Albert din Iași.

O declar nulă.

PIERDUT certificat de 4 clase primare eliberat de școala Spiru Haret pe numele Călinescu Ilie din Iași.

Il declar nul.

Spectacole

Cinema Maxim Gorki
„Concert Beethoven"

Cinema Sidoli
Balerina

Cinema Pușkin
„Patriotul Seria I-a

Cinema Timpuri Noi
Cântec de leagăn
Micul lac Balaton
Pădurea și recolta

Complectare Jurnal Romfilm și Sovietic

ULTIMELE ŞTIRI

PENTRU UN PACT AL PACII

R. P. BULGARIA

SOFIA 14 (Agerpres). —Agenţia Telegrafică Bulgară transmite:

Oamenii muncii bulgari continuă să semneze Apelul Consiliului Mondial al Păcii cu privire la încheierea unui Pact al Păcii. Până acum, 5.313.151 persoane au semnat Apelul. In regiunea Plovdiv s'au strâns 664.326 semnături, iar în regiunea Sofia — 490.000.

Campania de strângere de semnături pentru încheierea unui Pact al Păcii între cele cinci mari puteri continuă în întreaga ţară.

R.P. CHINEZA

PEKIN 14 (Agerpres). — TASS transmite:

Agenţia China Nouă anunţă că potrivit ultimelor ştiri primite dela filiala din Nord-Est a Comitetului Popular chinez de luptă pentru apărarea păcii şi împotriva agresiunii americane, 26.540.000 persoane (67 la sută din populaţia totală a Chinei de Nord-Est) au semnat Apelul Consiliului Mondial al Păcii cu privire la încheierea unui Pact al Păcii şi s'au pronunţat împotriva remilitarizării Japoniei.

Strângerea de semnături pe Apel împotriva remilitarizării Japoniei continuă în China de Nord-Est.

MEXIC

MEXICO CITY 14 (Agerpres).— Agenţia Telepress transmite că la 16 Mai se va deschide la Mexico City Congresul Naţional pentru Apărarea Păcii. Congresul va examina principalele chestiuni legate de lupta pentru pace, independenţă naţională şi drepturile vitale ale poporului mexican. Congresul va discuta Apelul Consiliului Mondial al Păcii cu privire la încheierea unui Pact al Păcii între cele cinci mari puteri, precum şi diferite chestiuni organizatorice. In cadrul pregătirilor pentru Congres au fost create noi Comitete pentru apărarea păcii în mai multe mine.

La Mexico City au fost constituite noi Comitete pentru apărarea păcii.

OLANDA

HAGA 14 (Agerpres).—TASS transmite:

Ziarul DE WAARHEID scrie că poporul olandez semnează cu entuziasm Apelul Consiliului Mondial al Păcii cu privire la încheierea unui Pact al Păcii între cele cinci mari puteri. Strângerea de semnături a început la 1 Mai. Intr'o săptămână, au semnat Apelul 70.000 persoane. Cel mai mare număr de semnături— 30.000 — au fost strânse la Amsterdam.

Comitetul olandez pentru apărarea păcii, primeşte numeroase scrisori din partea reprezentanţilor diferitelor pături ale populaţiei ţării, în care aceştia îşi exprimă hotărîrea fermă de a lupta pentru pace.

INDIA

DELHI 14 (Agerpres). — TASS transmite:

Se anunţă că la Bombay s'a deschis cel da al doilea Congres al Partizanilor Păcii din întreaga Indie.

ANGLIA

LONDRA 14 (Agerpres). — TASS trasmite:

Consiliul pentru apărarea păcii din Londra a adresat un apel tuturor locuitorilor Londrei, chemându-i să sprijine campania pentru strângerea de semnături pe Apelul Consiliului Mondial al Păcii cu privire la încheierea unui Pact al Păcii între cele cinci mari puteri. Consiliul şi-a exprimat convingerea că la Londra se vor strânge un milion de semnături pe Apel.

Ziarul Daily Worker anunţă că la 10 Mai, Comitetul britanic pentru apărarea păcii a trimis în toate oraşele şi satele engleze formularele pentru semnarea Apelului.

FINLANDA

HELSINKI 14 (Agerpres). — TASS transmite: O delegaţie a organizaţiei „Partizanii păcii din Finlanda" a vizitat în ziua de 10 Mai toate grupările Dietei (parlamentul finlandez). Delegaţia, în frunte cu Miriam Vire Tuomin, secretara generală a acestei organizaţii, a reamintit membrilor Dietei că în iarna trecută organizaţia „Partizanii păcii din Finlanda" a propus guvernului să prezinte parlamentului o lege pentru apărarea păcii. Delegaţia a remis grupărilor parlamentare proiectul acestei legi, exprimându-şi dorinţa ca examinarea acestei chestiuni să fie accelerată.

Grupările Dietei au promis că vor începe studierea proiectului de lege. Atos Virtanen, vicepreşedintele grupului parlamentar al Uniunii democrate a poporului finlandez, a asigurat delegaţia că grupul său va face tot ce-i va sta în putinţă pentru a asigura realizarea propunerii făcute de organizaţia „Partizanii păcii din Finlanda".

Lucrările lui I.V. Stalin şi problemele de bază ale studiului limbii chineze

în discuţia Sesiunii ştiinţifice a Institutului de Orientalistică al Academiei de Ştiinţe a U.R.S.S.

MOSCOVA 14 (Agerpres) — TASS transmite:

La Institutul de orientalistică al Academiei de Ştiinţe a URSS s'a deschis sesiunea ştiinţifică cu tema „Lucrările lui I. V. Stalin şi problemele de bază ale studiului limbii chineze".

Deschizind prima şedinţă. Nicolai Konrad„ membru corespondent al Academiei de Ştiinţe a URSS, a subliniat uriaşa însemnătate a limbii chineze în istoria culturii mondiale. Amintind că limba chineză există de patru mii de ani, Konrad a calificat-o ca un important factor cultural în condiţiile Chinei libere, când, cu ajutorul ei, poporul a putut cunoaşte cele mai înaintate idei ale omenirii actuale. Traducerile operelor lui I. V. Stalin în limba chineză şi publicarea lucrărilor lui Mao Tse Dun au dovedit cât de precis şi cu câtă uşurinţă pot fi exprimate în limba chineză importantele teze ale gândirii teoretice. Toate aceste fapte — a declarat în continuare profesorul Konrad — desmint aprecierile lingviştilor burghezi, care au declarat că limba chineză ar fi o „limbă primitivă, o limbă amorfă".

In cadrul şedinţei au fost prezentate o serie de alte rapoarte ca „Istoria formării limbii naţionale chineze" şi „Actuala situaţie a limbii naţionale chineze". Sesiunea a durat trei zile.

Monarho-fasciştii greci pregătesc asasinarea deţinuţilor democraţi

ATENA 14 (Agerpres) — TASS transmite:

Din surse demne de încredere, s'a aflat că autorităţile greceşti se pregătesc să ucidă pe democraţii deţinuţi în închisori. Pentru a da un caracter „legal" acestei crime, statul major al armatei şi Asphalia (poliţia secretă greacă) pregătesc o serie de procese împotriva deţinuţilor, sub acuzaţia că au încălcat legea nr. 509 (această lege prevede pedeapsa cu moartea pentru deţinuţii care protestează împotriva actualului regim din închisori). In aceste „procese" ca martori ai acuzării vor fi citaţi agenţi de poliţie, persoane care au colaborat cu cotropitorii hitlerişti şi criminali, care sunt închişi anume în aceleaşi celule cu patrioţii. Primul dintre aceste „procese", fixat pentru data de 16 Mai, este intentat împotriva a 16 tineri patrioţi. Asphalia se pregăteşte de asemenea să ucidă prin otrăvire lentă pe deţinuţii politici bolnavi de tuberculoză. Acest plan urmează să fie executat de Lambu „medicul" închisorii Averof.

☆

ATENA 14 (Agerpres) —TASS transmite:

După cum relatează corespondentul ziarului „Akropolis", tribunalul militar extraordinar din oraşul Drama a condamnat la moarte pe patrioata Lambreni Patura şi la închisare pe viaţă pe patrioata Eutiksia Hristafudi pentru încălcarea legii nr. 509, care prevede pedepse aspre pentru delicte „politice".

Evenimentele din Coreea

PHENIAN 14 (Agerpres) — TASS transmite:

In comunicatul din 12 Mai al Inaltului Comandament al Armatei Populare a R.P.D. Coreene se arată că pe fronturile de Est şi de Vest, unităţile armatei populare în strânsă colaborare cu voluntarii chinezi, au respins contraatacurile inamicului, provocându-i grele pierderi în oameni, şi material de război.

Pe frontul central nu s'a produs nicio schimbare deosebită.

Falimentul clicii lisînmaniste

PUSAN 14 (Agerpres) — Scandalurile şi cazurile de corupţie din aparatul de stat lisînmanist au provocat o adevărată destrămare a guvernului- marionetă al lui Li Sîn-Man.

Agenţia FRANCE PRESSE anunţă că Lee Si Yiung, vicepremierul lisînmanist, a fost nevoit să demisioneze în urma desvăluirii unor noi delapidări de fonduri publice. Acest scandal a provocat până acum demisia a patru miniştri lisînmanişti.

Greva muncitorilor din industria de automobile din Toronto

OTTAWA 14 (Agerpres)— TASS transmite:

La Toronto au declarat grevă aproape 1000 turnători şi muncitori dela diferite uzine de automobile, care cer sporirea salariilor şi reducerea săptămânii de lucru. Un număr de 1.200 muncitori dela 26 întreprinderi de confecţiuni din Toronto au organizat o grevă de o zi pentru sprijinirea cererii de majorare a salariilor.

La Toronto a avut loc sesiunea Consiliului Naţional Consultativ al sindicatului muncitorilor din industria oţelului, în cadrul căreia a fost discutată chestiunea organizării unei campanii pentru sporirea salariilor cu 20 cenţi pe oră. La Sudbury, sindicatul turnătorilor şi topitorilor din industria metalurgică şi minieră, care numără 13.000 membri, a cerut societăţii „International Nickel Company" să majoreze salariile cu 40 cenţi pe oră.

Departamentul local din provincia Alberta al acestui sindicat a cerut deasemenea sporirea salariilor.

Tineretul olandez refuză să lupte împotriva poporului indonezian

HAGA 14 (Agerpres). — TASS transmite:

Mai mulţi tineri olandezi au fost arestaţi şi condamnaţi la închisoare, pentrucă au refuzat să plece în Indonezia spre a participa la războiul împotriva poporului indonezian. Agenţia ANP transmite că, în legătură cu aceasta, deputatul comunist Stokvis a adresat o interpelare ministrului justiţiei întrebându-l dacă guvernul intenţionează să pună în libertate pe aceşti tineri.

Interpelarea a fost făcută în legătură cu amnistierea mai multor criminali de război hitlerişti. Ministrul justiţiei, Muidorie, a răspuns „nu există niciun motiv pentru a amnistia persoanele condamnate pentru refuzul de a pleca în Indonezia".

Declaraţiile Campionului Mondial de Şah Mihail Botvinic

MOSCOVA 14 (Agerpres).— TASS transmite:

Comentând rezultatele matchului pentru campionatul mondial de şah, campionul mondial, Mihail Botvinic, a declarat următoarele corespondentului agenţiei TASS:

Adversarul meu, marele maestru David Bronştein, merită cea mai mare laudă. Marele maestru Bronştein atacă cu o forţă excepţională. El cunoaşte bine deschiderile şi astfel reuşeşte deseori să ia iniţiativa chiar dela început. El are mai puţin succes în finaluri şi va trebui să se prgătească că în această direcţie pentru viitoarele competiţii importante.

Trebue să recunosc că acest match a dat la iveală un număr de deficienţe în jocul meu. Probabil că aceasta se datoreşte faptului că nu am jucat de mult timp şi se ştie bine că proba practică a diferitelor variante teoretice este necesară pentru a obţine succese. Ţinând seama de experienţa acestui match, voi continua să mă pregătesc în domeniul şahului şi sper să fiu în formă bună la apropiatele turnee care vor avea loc.

Matchul a furnizat un material bogat şi nou pentru teoria deschiderilor. Cred că ideile care s'au relevat în matchul nostru vor duce la îmbogăţirea unor deschideri atât de populare ca apărarea olandeză, apărarea Nimzovici, apărarea slavă şi a altor variante.

In încheiere vreau să mulţumesc organizatorilor matchului, care ne-au pus la dispoziţie cele mai perfecte condiţiuni pentru o muncă creatoare, precum şi arbitrilor matchului aprobaţi de Federaţia Internaţională de Şah.

Lucrările Comitetului Executiv al O. I. Z.

BUDAPESTA 14 (Agerpres). — TASS transmite:

In şedinţa din după amiaza zilei de 10 Mai a Comitetului Executiv al Organizaţiei Internaţionale a Ziariştilor (OIZ) a luat cuvântul reprezentantul sovietic David Zaslavski. El a subliniat că, dela sesiunea din 1948 a Comitetului Executiv al OIZ, influenţa acestei organizaţii a crescut. Zaslavski a vorbit despre sarcinile ziariştilor progresişti în lupta împotriva propagandei mincinoase a imperialiştilor. El a subliniat necesitatea de a mobiliza pe toţi ziariştii cinstiţi în lupta pentru pace.

Ziaristul polonez Iuzef Kowalczyk, vicepreşedinte al Comitetului Executiv al OIZ, a înfierat pe ziariştii reacţionari venali.

Ziaristul englez Ralph Parker a arătat că înăbuşirea adevărului despre Uniunea Sovietică şi denaturarea informaţiilor referitoare la această ţară de către presa reacţionară din Anglia şi Statele Unite constitue una din cele mai serioase ameninţări pentru cauza păcii. Aţâţătorii la război caută să slăbească pe această cale sentimentele de prietenie ale popoarelor englez şi american faţă de Uniunea Sovietică.

In numele grupului de corespondenţi străini — membri ai OIZ — care lucrează la Moscova, R. Parker a prezentat propuneri în vederea unei cât mai bune înfăţişări a adevărului despre Uniunea Sovietică şi despre dorinţa de pace a oamenilor sovietici.

A luat de asemenea cuvântul, în şedinţa de după amiază, ziaristul sud-american Desmond Buckle.

In şedinţa din dimineaţa zilei de 11 Mai au continuat discuţiile la rapoarte.

Ziaristul german Albert Norden a vorbit despre pregătirea ideologică a războiului, întreprinsă de ziarele americanizate din Germania Occidentală conduse de foşti hitlerişti. El a descris de asemenea lupta dârză împotriva remilitarizării Germaniei şi pentru pace, dusă de ziariştii din Republica Democrată Germană, care se ispiră, în primul rând, din exemplul PRAVDEI leniniste-staliniste.

Au mai luat cuvântul la discuţii Emil Arnold (Elveţia), Sommerhausen (Belgia), Ton Jan Strablen (Olanda) şi alţii.

Statele Unite transformă Tailanda într'o bază de agresiune

SINGAPORE 14 (Agerpres).— Agenţia TELEPRESS transmite că ambasadorul USA în Tailanda Edwin Stanton, care a plecat în USA pentru a da un raport lui Truman, conduce în mod direct militarizarea Tailandei care urmează să fie folosită de imperialiştii americani drept bază de agresiune împotriva forţelor de eliberare naţională din Sud Estul Asiei şi împotriva Republicii Populare Chineze. In ultimile săptămâni, materialele militare americane au sosit în Tailanda în val neîntrerupt. Armata tailandeză se întăreşte sub supravegherea ofiţerilor americani. A fost introdus serviciul militar obligatoriu. Poporul suportă sarcina grea a impozitelor rezultate din înarmare.

In timpul şederii sale la Singapore, Stanton s'a arătat nemulţumit că popoarele asiatice „nu sunt folosite destul" drept carne de tun în războiul din Coreea. El a declarat cu cinism că Asia reprezintă „un izvor intact de rezerve de oameni care pot fi bine folosiţi". El a propus să se deschidă birouri de recrutare pentru „forţele anticomuniste".

Muncitorii din porturile braziliene refuză să încarce materiale destinate industriei de război

MONTEVIDEO 14 (Agerpres). — TASS transmite:

După cum scrie ziarul „Imprensa Popular", muncitorii din porturile braziliene refuză să încarce materialele strategice destinate industriei de război a Statelor Unite. In oraşul brazilian San-Salvador (provincia Bahia) a avut loc un meeting de protest împotriva trimiterii de mangan în Statele Unite. Cei care au luat cuvântul în cadrul meetingului au declarat că muncitorii din porturi „nu vor admite ca bogăţiile minerale ale ţării să fie folosite pentru producţia de război a imperialiştilor".

Victimele modului de viaţă american

PARIS 14 (Agerpres) Ziarele franceze anunţă că la Melun se judecă în prezent procesul a trei tineri francezi printre care şi o fată în vârstă de 16—18 ani, care în 1949 l-au ucis pe unul din colegii lor de clasă în vârstă de 17 ani.

Acest proces ilustrează groaznica decădere a unei părţi a tineretului din ţările capitaliste, unde, sub influenţa romanelor poliţiste, a filmelor americane de gangsteri şi a isteriei războinice, tinerii lipsiţi de orice fel de orientare, devin uşor victimele „modului de viaţă american"

Din declaraţiile celor trei acuzaţi relese limpede că pentru ei traficantul de bursă neagră, ucigaşul şi escrocul sentimental, obişnuiţii eroi ai literaturii burgheze decadente, constitue exemple demne de urmat.

„Pentru a înţelege crima pe care am comis-o, a declarat unul dintre acuzaţi, trebue să-l fi citit mai întâi pe Gide, Camus şi Sartre".

Filmele de gangsteri, în care crima este ridicată le rangul de act de curaj, exercită o influenţă şi mai nefastă asupra tineretului.

Intr'un articol în legătură cu desfăşurarea procesului dela Melun, „Samedi Soir" scrie: „Cinematograful este mai primejdios decât literatura. Filmele sunt văzute de întregul popor. Spectatorul desechilibrat găseşte în aceste filme sugestii primejdioase. O crimă plină de sadism comisă însă cu abilitate de un actor poate da naştere la tot felul de idei monstruoase. Deabia acum câteva zile ziarele au anunţat că o fată de 16 ani, după ce a văzut un film de gangsteri, a furat un revolver cu intenţia de a omorî un încasator dela fisc pentru a-l lua banii".

Partidul Popular Iranian cere legalizarea sa

TEHARAN 14 (Agerpres). TASS transmite:

Ziarul BESUE AYANDE publică scrisoarea Comitetului Central al Partidului Popular Iranian adresată primului ministru al Iranului. Scrisoarea cere acordarea libertăţii de acţiune în întreaga ţară, sindicatelor şi partidelor, în special Partidului Popular Iranian, recunoscându-se oficial legalitatea existenţei lui; punerea în libertate a sutelor de deţinuţi politici, cei mai buni fii ai patriei lor, care sunt supuşi la chinuri în închisori pentrucă au luptat pentru interesele şi libertatea poporului; anularea legilor antinaţionale şi anticonstituţionale; desfiinţarea tuturor tribunalelor speciale şi militare şi anularea tuturor legilor reacţionare adoptate de Medjlisul celei de a 15-a legislaturi; promulgarea unei legi care să interzică declararea arbitrară a stării de asediu; în acelaş timp cu naţionalizarea industriei petrolifere, lichidarea oricărei urme de existenţă în Iran a Societăţii petrolifere anglo-iraniene şi respingerea tuturor pretenţiilor neîntemeiate ale acestei societăţi uzurpatoare; restabilirea suveranităţii Iranului asupra insulelor Bahrein şi naţionalizarea zăcămintelor de petrol aflate pe insule; depunerea tuturor eforturilor pentru menţinerea păcii mondiale.

In continuarea scrisorii se spune că Iranul nu trebue să fie transformat într'o bază de agresiune antisovietică. Poporul iranian, se spune în scrisoare, nu va lupta împotriva Uniunii Sovietice şi nu va permite sacrificarea fiilor săi în interesele aţâţătorilor la război anglo-americani.

Prezentând primului ministru toate aceste cereri, reprezentând o parte a cererilor poporului iranian. Partidul Popular Iranian cheamă poporul iranian „să fie martorul şi judecătorul acţiunilor primului ministru".

SCURTE ŞTIRI

După cum anunţă L'HUMANITE, în oraşul Pamplona (Provincia Navarra), poliţia franchistă a arestat 100 persoane. In oraş patrulează încă gărzi poliţieneşti, iar locuitorilor le este interzis să circule pe străzi.

Ziarul anunţă deasemenea că greviştii din Pamplona cer sporirea raţiilor alimentare, reducerea preţurilor, plata zilelor de grevă, punerea în libertate a muncitorilor arestaţi pentru participarea la grevă şi anularea ordinului guvernului ca greviştii să fie sancţionaţi.

● Agenţia Telegrafică Bulgară anunţă că fasciştii dela Belgrad pregătesc o nouă crimă împotriva copiilor greci care si-au găsit azil în Iugoslavia. Postul de radio „Grecia Liberă" a anunţat că titoiştii au consimţit să predea săptămâna viitoare aliaţilor lor — monarho-fasciştii dela Atena — un al treilea grup format din 220 copii greci.

● Postul de radio „Grecia Liberă" anunţă creşterea şomajului în Grecia monarho-fascistă.

La Pricea, Salonic, Cavalia şi în alte oraşe, mii de muncitori şi funcţionari au rămas fără lucru. In Dodecanez, 70 la sută din muncitori sunt şomeri.

BIBLIOTECA UNIVERSITĂȚII -IAȘI-

ANUL 49 — Nr. 14161

4 PAGINI 4 LEI

OPINIA

ZIAR POPULAR COTIDIAN

Miercuri 16 Mai 1951

ABONAMENTE
Lei 360 ..... 3 luni
Lei 1200 Intreprinderi, Autorități pe un an

Atelierele tipografice
IAȘI Str. ȘTEFAN CEL MARE 50-52

Redacția
IAȘI. Str. Cuza Vodă, 1 (etaj)
Administrația
IAȘI, Str. Cuza Vodă 1

TELEFOANE
REDACȚIA Nr. 1209
ADMINISTRAȚIA Nr. 2042
TIPOGRAFIA Nr. 1210

Un nepreţuit document

Pretutindeni, pe schelele construcţiei socialismului, pe şantierele Canalului Dunăre - Marea Neagră, în înălţimile munţilor Bicaz, în adâncimile pământurilor unde ortacii dau Patriei mai mult cărbune, pe întinsurile mănoase ale ogoarelor, în liniştea bibliotecilor, în freamătul întreprinderilor, ziditorii vieţii noi au primit cu nespusă bucurie cuvintele tovarăşului Gh. Gheorghiu-Dej, rostite cu ocazia aniversării Partidului.

Raportul, prin care se arată calea străbătută de Partidul nostru în cei 30 de ani de existenţă, a umplut inima poporului nostru muncitor de admiraţie şi recunoştinţă.

Această cale a fost presărată cu numeroase jertfe din rândurile celor mai buni fii ai poporului ca: Ştefan Gheorghiu, Ilie Pintilie, Pavel Tcacenco, Leonte Filipescu, Bela Brainer, Constantin David, Petre Gheorghe şi alţii.

„Partidul Comunist s'a plămădit în focul marilor lupte de clasă din România anilor 1918—1919—1920, în focul avântului revoluţionar produs în ţara noastră de victoria Marii Revoluţii Socialiste din Octombrie", arată Raportul.

El reprezintă simbolul năzuinţelor poporului şi a răsărit pe teritoriul Patriei noastre din pământa aruncată de avântul revoluţiei proletare, care a spulberat domnia monopolurilor din Rusia.

Cei 30 de ani de luptă şi biruinţi confirmă adevărul că sub steagul lui Lenin şi Stalin, Partidul clasei muncitoare a smuls buruienile oportunismului şi revizionismului care năpădiseră proletariatul din România.

Sub acest steag de luptă, Partidul a înfruntat cu hotărîre cruntа ilegalitate în care l-au aruncat duşmanii din totdeauna ai poporului nostru.

Şi an cu an, Partidul strâns legat de năzuinţele poporului s'a transformat într'un zid de neclintit pe care valurile înspumegate de ură ale burghezo-moşierimii nu au putut să-l clintească din loc.

Călăuzit de învăţăturile lui Lenin şi Stalin, Partidul a reuşit să-şi purifice rândurile de elementele oportuniste şi a apărat mişcarea muncitorească de asaltul social-democraţiei de dreapta.

„In aceste împrejurări grele, Partidul nostru a primit un mare ajutor politic din partea Comitetului Executiv al Internaţionalei Comuniste, care a chemat Partidul să lichideze lupta fracţionistă, să restabilească unitatea Partidului, să pună capăt sectarismului şi să desfăşoare o largă muncă politică de masă pentru a atrage într'un singur şuvoi revoluţionar masele ţărăneşti şi masele naţionalităţilor asuprite".

Partidul a supravieţuit aproape un pătrar de veac, în cea mai cruntă ilegalitate unde a fost aruncat de statul terorist al burghezo-moşierimii, pentru faptul că el a constituit forţa politică ce a luptat cu hotărîre împotriva robiei imperialiste, împotriva jefuirii muncitorilor şi ţăranilor, împotriva pregătirilor de fascizare a ţării, chemând sub lozinca „pâine, pace, libertate", pe toţi asupriţii regimului sălbatec de exploatare.

Prin stabilirea principiilor organizatorice, ideologice, strategice şi tactice la Congresul al V-lea, Partidul a pornit hotărît lupta împotriva înrobirii economice şi politice a României de către capitalul anglo-franco-american.

Şi astfel, *„Cu toată reprimarea sângeroasă a grevei dela Griviţa, cu toată teroarea dezlănţuită împotriva mişcării muncitoreşti, măsurile de desfiinţare a organizaţiilor sindicale şi înscenarea juridică împotriva conducătorilor grevelor, luptele ceferiştilor şi petroliştilor au constituit o manifestare hotărîtă a forţei clasei muncitoare împotriva fascismului, lovind în politica de fascizare a ţării şi de înfeudare a ei faţă de imperialism, pricinuind căderea guvernului călăului Vaida şi având ca urmare totodată întărirea influenţei şi legăturilor Partidului cu masele, Partidul însuşi întărindu-se prin intrarea în rândurile sale a elementelor celor mai combative, mai revoluţionare, mai călite în focul acestor mari lupte"*.

Luptele muncitoreşti din 1929—1933 ca şi acţiunile comuniştilor organizate în anii următori au dus clasa muncitoare la încrederea că Partidul este singura forţă dela care vor veni zorii vieţii fericite.

În anii celei mai sălbatice terori deslănţuite de dictatura antonesciană — creaţie a imperialismului — Partidul a mobilizat masele largi populare împotriva fascismului cotropitor, împotriva guvernului de trădare naţională, gropar al libertăţilor poporului.

„Inaintarea Armatei Sovietice eliberatoare, starea de spirit a poporului, plin de ură faţă de cotropitorii germani şi faţă de dictatura fascistă, dornic de pace şi de libertate naţională, izolarea clicii antonesciene, panica şi dezorientarea care au cuprins burghezia şi moşierimea, aparatul de stat fascist, pe regele Mihai şi cercurile reacţionare în frunte cu Maniu şi Brătianu, au fost folosite de Partidul nostru pentru o organiza arestarea guvernului Antonescu de către formaţiunile patriotice şi întoarcerea armelor împotriva trupelor germano-fasciste".

Astfel, ziua de 23 August 1944 *„ziua eliberării României de către glorioasa Armată Sovietică, ziua doboririi dictaturii fasciste antonesciene de către forţele patriotice conduse de Partid, a devenit cea mai mare sărbătoare a poporului nostru"* — arată tov. Gh. Gheorghiu-Dej în Raport.

Folosind just condiţiile create prin eliberarea ţării noastre de oştile marelui Stalin, Partidul a canalizat avântul luptei revoluţionare spre zorii vieţii fericite, pentru care a luptat şi sângerat atâta amar de vreme poporul muncitor.

Sorbind din izvorul minunatei experienţe sovietice, Partidul a ajutat clasa muncitoare să transforme ţara noastră dintr'o temniţă sălbatecă, într'o ţară înfloritoare, în care lacătele neştiinţei au fost definitiv zdrobite de marşul triumfal al făuritorilor socialismului.

Trecând în revistă succesele obţinute de clasa muncitoare condusă de Partid, Raportul scoate în evidenţă hotărîrea poporului nostru de a merge nestingherit pe drumul construirii socialismului şi a apărării păcii. El este hotărît să-şi apere independenţa, la care jinduesc astăzi imperialiştii americani şi englezi.

Dar pentru consolidarea cuceririlor obţinute — arată tov. Gh. Gheorghiu-Dej în Raport — trebue să întărim vigilenţa şi să nu ne culcăm pe laurii victoriei, căci, aşa cum ne învaţă tovarăşul Stalin *„nu e deajuns a repurta un succes. După repurtarea succesului el trebue consolidat"*.

Deaceia, continuând tradiţiile internaţionaliste ale Partidului nostru, vom întări zi de zi prietenia cu Uniunea Sovietică şi ţările iubitoare de pace, consolidând astfel uriaşul lagăr al Păcii condus de marele STALIN.

Raportul tov. Gh. Gheorghiu-Dej constitue un măreţ îndemn în lupta pentru construirea unei vieţi fericite în lupta de apărare a cuceririlor obţinute, împotriva canibalilor moderni setoşi de sânge, imperialiştii americani şi englezi.

A. I. LOGHIN

Raportul tovarăşului Gh. Gheorghiu-Dej, imbold spre noi succese

Tovarăşe redactor,

Am fost printre delegaţii muncitorilor din întreaga ţară, care au luat parte la şedinţa festivă cu prilejul sărbătoririi a 30 de ani de luptă şi biruinţi a Partidului nostru drag.

Pentru fiecare om al muncii, Raportul tovarăşului Gh. Gheorghiu-Dej, făcut cu această ocazie, reprezintă un îndemn în activitatea noastră de fiecare zi, de-a vedea în ce măsură suntem la înălţimea sarcinilor deosebite pe care viaţa şi poporul ni le pun în faţă.

Am urmărit cu multă atenţie şi dragoste, Raportul scumpului conducător al Partidului nostru asupra trecutului glorios de luptă al avantgardei clasei muncitoare.

In cinstea Partidului, prin organizarea temeinică a lucrului, am reuşit să fiu fruntaş în secţia de montat locomotive. In ziua de 25 Aprilie am reuşit, cu ajutorul colectivului, să leg o locomotivă în 6 ore în loc de 12.

* * *

Tovarăşe redactor,

Raportul tovarăşului Gh. Gheorghiu-Dej, mi-a luminat mintea şi mi-a umplut inima de încredere în lupta pe care o ducem, sub îndrumarea Partidului, pentru construirea socialismului, pentru făurirea unei vieţi fericite poporului nostru muncitor.

Conştientă de faptul că prin eforturile noastre putem grăbi zorii socialismului, că în mâinile noastre stă viitorul fericit al Patriei, voi căuta să-mi înteţesc şi mai mult activitatea.

Dacă până astăzi am reuşit să depăşesc zilnic planul cu 40%, de acum înainte, spre a contribui şi mai activ la lupta pentru îndeplinirea primului nostru Plan Cincinal, folosind metodele avansate sovietice, voi căuta să depăşesc norma zilnică cu cel puţin 50%.

Trăiască lupta pentru pace!

GALAŢANU MARIA
muncitoare în secţia de nevedit dela fabrica „Ţesătura"

Să întărim semnătura pusă pe Apelul Păcii prin noi succese în producţie

Lupta pentru îndeplinirea Planului Cincinal este strâns legată de lupta pentru pace.

De aceia oamenii muncii din întreprinderile oraşului nostru, luptă zi de zi, cu forţe înoite pentru a îndeplini şi depăşi sarcinile ce le revin în cadrul planului, ştiind că astfel vor contribui la întărirea economică a Patriei noastre, deci la întărirea forţelor păcii.

Antrenaţi în întrecere socialistă, muncind sub îndrumarea permanentă a Partidului nostru drag şi folosind din plin experienţa sovietică, oamenii muncii din oraşul nostru au obţinut însemnate succese în lupta pentru plan, succese ce au venit să întărească şi mai mult semnătura pusă pe Apelul Consiliului Mondial al Păcii.

Un rol de seamă în antrenarea oamenilor muncii în uriaşa luptă pentru pace, luptă care a cuprins mase largi populare, revine Comitetelor de luptă pentru pace din întreprinderi şi instituţii.

Prin legătura strânsă cu masele de muncitori, membrii Comitetelor de luptă pentru pace, au sarcina de a antrena pe toţi cei ce muncesc, la luptă activă şi hotărîtă pentru pace.

CUM A FOST SUSŢINUTĂ CAMPANIA SEMNATURILOR LA E. T. A. C. S.

Unul din Comitetele de luptă pentru pace din întreprinderile oraşului nostru, care a dus o activitate rodnică în cadrul campaniei de strângere a semnăturilor pe Apelul pentru un Pact al Păcii, este Comitetul de luptă pentru pace dela întreprinderea ETACS.

Pentru ca munca să se efectueze în cele mai bune condiţiuni, au fost constituite pe lângă toate cele cinci servicii, câte un colectiv de luptă pentru pace, care are drept scop, ducerea la îndeplinire în cadrul serviciului respectiv, a sarcinilor trasate de Comitetul de luptă pentru pace al întreprinderii.

In felul acesta, atât prin munca dusă de Comitet, cât şi de colective, au putut fi popularizate cât mai pe larg Rezoluţiile şi Apelul Consiliului Mondial al Păcii pentru un Pact al Păcii între cele cinci mari puteri.

In munca de mobilizare a maselor în lupta pentru pace a fost folosită din plin gazeta de perete a întreprinderii şi a tuturor serviciilor.

Astfel, prin articolul „Să semnăm Apelul Păcii", scris de tov. Scurtu, se arată importanţa depunerii semnăturii pe Apel, pentru consolidarea şi apărarea păcii.

Deasemeni tot la ziarul de perete a mai fost publicat un articol intitulat „Să întărim semnătura prin noi angajamente", articol semnat de N. Zăhărescu, în care se arată legătura strânsă ce trebue să existe între lupta pentru pace şi lupta pentru îndeplinirea Planului Cincinal, luptă ce va asigura bunăstarea şi progresul omenirii muncitoare.

Articolul intitulat „De ce semnăm pentru pace", scris de tov Inginer Nangel, arată că pentru a nu mai vedea grozăviile războiului, pentru a nu mai vedea cum copiii, fraţii şi fiii noştri mor în focul războiului, trebuie să impunem pacea şi frăţia între popoare, semnând Apelul.

Deasemeni, pentru a duce cu succes munca de lămurire dela om la om, au fost folosite din plin lozincile mobilizatoare şi staţia de amplificare, unde prin programul zilnic se arată muncitorilor însemnătatea semnării Apelului Consiliului Mondial al Păcii.

Datorită activităţii rodnice dusă de Comitetul de luptă pentru pace, în cadrul campaniei de strângere a semnăturilor pe Apelul Păcii, precum şi a sprijinului larg pe care Comitetul de luptă pentru pace l-a avut din partea organizaţiei de Partid şi a comitetului sindical, la ETACS au fost strânse semnături pe Apelul Consiliului Mondial al Păcii în proporţie de 100%.

MEMBRII COMITETULUI CONSTITUE UN EXEMPLU

Pentru a întări semnătura pusă pe Apelul Păcii, muncitorii dela ETACS au trecut la traducerea în viaţă a angajamentelor luate cu prilejul iscălirii Apelului. Membrii Comitetului de luptă pentru pace constitue un exemplu pentru ceilalţi muncitori.

Tov. Cojocaru Emanoil, directorul întreprinderii, acordă un deosebit interes îndeplinirii planului întreprinderii, sprijinind iniţiativele muncitorilor.

Daveciuc Aurel, UTM-ist, duce o rodnică activitate în cadrul luptei pentru pace, dar şi în producţie este fruntaş.

El şi-a întărit semnătura pusă pe Apel, realizând în prima decadă a lunii Mai o depăşire de normă de 27%.

Deasemeni strungarul Zăhărescu Aurel, pentru a-şi duce la îndeplinire angajamentul luat cu ocazia semnării Apelului, a făcut o inovaţie la strung, pentru a strunji piese mari (lagăre pentru motoare Diesel) într'un timp mai scurt.

Datorită unui dispozitiv aplicat pe strung, el a obţinut un randament de cinci ori mai mare faţă de trecut.

Exemple de muncitori fruntaşi în producţie şi fruntaşi în lupta pentru pace, sunt numeroase la ETACS.

Printre cei evidenţiaţi sunt Scutelnicu Petru, dela serviciul electricitate, decorat cu Medalia Muncii, Rotaru Alexandru, inovator, decorat cu Medalia Muncii, Pisieru Constantin, dela staţia de amplificare şi alţii.

Aceşti muncitori au înţeles să sprijine lupta pentru pace, punând toată capacitatea lor de muncă în slujba îndeplinirii planului înainte de termen.

AL. RĂDU

Conferinţa Filialei A.S.T.-Iaşi

În Aula Institutului Politehnic din Iaşi, a avut loc Duminică 13 Mai a.c. lucrările Conferinţei Regionale a Filialei AST—Iaşi.

Tov. Gh. Tăutu, din partea Comitetului Regional de Partid, aducând un călduros salut Conferinţei, a arătat sarcinile importante ce stau azi în faţa tehnicienilor, a înovatorilor şi a fruntaşilor noştri în producţie.

Vorbitorul a subliniat rolul important ce-l are AST de a strânge în jurul ei pe toţi specialiştii care să-şi dea contribuţia lor preţioasă la înflorirea tehnicii.

Tov. N. Manolache, a adus participanţilor salutul sindicaliştilor din regiunea noastră, iar salutul Consiliului General AST a fost adus de către tov. ing. C. Pârvu.

Darea de seamă asupra activităţii Filialei Iaşi a AST a fost prezentată de tov Gh. Diaconescu, preşedintele Filialei AST.

După alegerea noului Comitet, au fost desemnaţi delegaţii pentru Congresul din Bucureşti.

De pe întinsurile PATRIEI NOASTRE

Colectivul uzinelor „Sovrommetal"-Reşiţa şi-a mărit angajamentele

Printr'o telegramă adresată Comitetului Central al Partidului Muncitoresc Român şi Consiliului de Miniştri, colectivul de muncitori, tehnicieni, ingineri şi funcţionari ai Combinatului „Sovrommetal"-Reşiţa, deţinătorul Drapelului de Producţie al Consiliului de Miniştri, însufleţit de dorinţa de a da Patriei tot mai mult oţel şi fontă, cu prilejul aniversării Partidului şi-a mărit angajamentele luate prin chemarea lansată în cinstea celei de a 30-a aniversări a Partidului, şi anume: la fontă albă dela 7.000 tone la 8.000 tone, la lingouri de la 12.000 tone la 15.000 tone, iar la laminate dela 12.000 tone la 14.000 tone.

In regiunea Ialomiţa au luat fiinţă încă două gospodării colective

Realizările însemnate obţinute în anul acesta de gospodăriile agricole colective din regiunea Ialomiţa, au dovedit ţărănimii muncitoare din satele apropiate cât de minunate sunt roadele muncii în colectiv pe suprafeţe mari şi cu mijloace mecanizate. Astfel unindu-şi pământurile la un loc tot mai mulţi ţărani muncitori, au cerut cu încredere înfiinţarea unor astfel de gospodării şi în comunele lor.

In felul acesta, în cinstea celei de a 30-a aniversări a Partidului, în regiunea Ialomiţa au mai luat fiinţă încă două gospodării colective: gospodăria agricolă colectivă „Steaua Roşie" din comuna Rasa în care au intrat 35 de familii de ţărani săraci şi mijlocaşi şi cea din comuna Independenţa, căreia i s'a dat numele marelui savant sovietic „I. V. Miciurin".

Cu 64 zile înainte de termen

Brigadierul Marin Constantin şi maiştri sondori Dragomir Măciucă, Iordache Dospinescu şi Gheorghe D. Olaru dela sonda 247 Zemeş Tazlău, folosind metoda sovietică de tăiere rapidă cu două pompe în paralel, întrebuinţând în acelaş timp şi metoda de apăsare mai puternică pe talpă cu 4—8 tone, au reuşit să depăşească planul de foraj cu 157,93%.

Sonda 247 care fusese programată să se foreze în 106 zile, datorită folosirii acestor metode înaintate de foraj, a fost dată în producţie cu 64 zile înainte de termen.

„Lupta pentru pace şi energia atomică"

Societatea pentru Răspândirea Ştiinţei şi Culturii, — Filiala Iaşi — organizează în ziua de Duminică 20 Mai 1951 ora 11 dimineaţa, o conferinţă în Aula Bibliotecii Centrale, cu tema „Lupta pentru pace şi energia atomică".

Va vorbi tov. Horia Hulubei, profesor universitar, din Bucureşti.

La Policlinica No. 1 se înregistrează realizări importante în munca de ridicare a nivelului sanitar şi de ocrotire a sănătăţii celor ce muncesc

Ocrotirea sănătăţii celor ce muncesc constitue o preocupare atentă a organelor de specialitate ale Sfaturilor Populare. Prin grija Partidului, creşte necontenit nivelul sanitar al oamenilor muncii dela oraşe şi sate.

Un factor de seamă în opera de ridicare a nivelului sanitar şi ocrotirea sănătăţii celor ce muncesc îl constitue policlinicile.

In oraşul nostru există mai multe policlinici: Policlinica Nr. 1, pe str. Gh. Dimitrov — pasajul Banu, Policlinica Nr. 2, pe str. Anastasie Panu, Policlinica studenţească, Policlinica elevilor, Policlinica CFR.

La toate aceste instituţii sanitare s'au înregistrat, în ultima vreme o serie de realizări deosebit de importante, menite să transforme policlinicile în organisme vii, puse în slujba sănătăţii oamenilor muncii.

Iată, de pildă, situaţia dela Policlinica Nr. 1, care deserveşte salariaţii întreprinderilor şi instituţiilor din centrul şi din partea de nord a oraşului (ETACS, Textila Roşie, Centrul Poligrafic Nr. 10, etc.).

Numeroase servicii ce funcţionează aici, organizate pe specialităţi, acordă zilnic asistenţă medicală gratuită.

DESCONGESTIONAREA SERVICIILOR

In ultimul timp se observă o descongestionare la diferitele servicii. De unde până mai înainte, la serviciul de boli interne existau cozi şi trebuia să se aştepte în medie circa 45-60 minute, astăzi, printr'o justă organizare a muncii (există 3 medici, care consultă în permanenţă între orele 8—18) cetăţeanul are foarte puţin de aşteptat. La fel se întâmplă şi la serviciul de radiologie, la O. R. L. sau fizioterapie. Nu însă acelaş lucru se poate spune despre serviciul de stomatologie, unde, totdeauna, există aglomeraţie. Un asemenea aspect se observă şi la serviciul de analize.

LA TRIAJ

Trebue să menţionăm că la Serviciul de Triaj, lucrurile s'au îmbunătăţit. Semnalam cu alt prilej, cum oamenii trebuiau să aştepte timp preţios, fiindcă funcţionara respectivă fie că nu era la post, fie că trebuia să termine lectura unei cărţi sau croşetatul unui pulover. Acum situaţia s'a schimbat. Cetăţeanul este servit imediat, iar funcţionara, după ce-i înmânează bonul îl îndrumează la serviciul de care are nevoie. De această problemă se preocupă întreg colectiv.

I. ŞTIRU

(continuare în pag. 3 o)

Din activitatea „Societății pentru Răspândirea Științii și Culturii-filiala Iași

În opera de culturalizare a maselor, de ridicare a nivelului cultural, ideologic și politic al oamenilor muncii dela orașe și sate, un rol deosebit îl are și „Societatea pentru Răspândirea Științei și Culturii".

Filiala din Iași a acestei Societăți a depus o rodnică activitate în cursul lunii trecute, atât în orașul nostru cât și în regiune.

Cele 495 de conferințe ținute în Aprilie — numărul lor depășind planul de muncă pe această lună cu 42 la sută — au fost axate pe diferite probleme.

In acest sens, din cele 38 conferințe ținute în întreprinderile, instituțiile și căminele culturale din oraș, o mare parte dintre ele au popularizat noi metode sovietice de lucru.

O atenție deosebită a fost acordată de către filiala locală, susținerii campaniei agricole de primăvară.

Cele 118 conferințe cu teme agricole, ținute la SMT-uri, gospodării colective sau de Stat, precum și în cadrul Căminelor Culturale din satele regiunii noastre, au ajutat efectiv pe țăranii noștri muncitori, în înțelegerea avantagiilor cultivării pământului cu mijloace mecanizate, a muncii în colectiv și ridicării productivității prin aplicarea metodelor agrotehnice sovietice.

O parte din aceste conferințe au popularizat diferite metode științifice de cultivare a cartofului — cum ar fi de exemplu conferința *„Cum se poate obține o recoltă bogată de cartofi în regiunea noastră"*, a îngrijirii pomilor roditori sau cultivării sfeclei de zahăr, precum și lucrările pe care țăranii noștri muncitori trebue să le facă pentru îmbunătățirea cultivării porumbului.

Aceste conferințe — cu subiecte agricole — au găsit un puternic ecou în rândurile țăranilor muncitori din regiunea noastră, cari, prin participarea activă la discuții, au căutat să fie cât mai bine lămuriți înainte de-a aplica practic învățăturile primite.

Popularizarea Planului de Electrificare și diferitele foloase pe care ni le aduce energia electrică, a fost o altă preocupare de seamă a filialei S.R.S.C.

Dintre conferințele de acest fel, amintim: *„Istoricul descoperirii și folosirii energiei electrice"*, *„Începutul utilizării energiei electrice în țara noastră"*, *„Electrificarea la sate"*, *etc.*

Lupta pentru apărarea păcii, pentru popularizarea hotărîrilor istorice ale Consiliului Mondial al Păcii, pentru antrenarea maselor în campania strângerii semnăturilor pe Apelul pentru un Pact al Păcii între cele cinci mari puteri, a constituit pentru filială o preocupare permanentă, numeroase conferințe fiind axate pe această temă.

Aproape în toate raioanele regiunii noastre s'a conferențiat despre: *„Importanța strângerii semnăturilor pe Apelul pentru un Pact al Păcii"*, *„Lupta popoarelor, în frunte cu Uniunea Sovietică, pentru cucerirea păcii"*, *etc.*

Aceste conferințe au fost urmate de vii discuții și angajamente, din care a reeșit voința dârză a oamenilor muncii din regiunea noastră, de-a lupta pentru viitorul lor fericit, pentru pace.

S.R.S.C.-filiala Iași, s'a preocupat în cursul lunii trecute, și de popularizarea științii în rândurile țărănimii noastre muncitoare, pentru combaterea superstițiilor, a misticismului..

In acest sens, conferința „Fenomenele cerești neobișnuite" s'a bucurat de un deosebit succes, ea reușind să lămurească științific multe probleme.

Tot pentru popularizarea științii, filiala locală a S.R.S.C. a continuat în luna Aprilie cele două cicluri de conferințe începute, unul în Aula Bibliotecii Universității, iar celălalt la Gospodăria Colectivă din Bălțați.

Pentru acelaș scop, S.R.SC. a difuzat în oraș și regiune 150 de reviste „Știința și Cultura", precum și 260 broșuri de specialitate.

Rezultatele din ce în ce mai frumoase obținute de filiala locală a S.R.S.C., dovedesc contribuția efectivă pe care oamenii de știință și de cultură o acordă acestei Societăți, în munca de culturalizare a maselor, condiție esențială pentru construirea socialismului în Patria noastră.

C. I.

Au apărut

A. FEODOROV: „OBCOMUL CLANDESTIN IN ACȚIUNE"
(pagini din lupta eroică a partizanilor sovietici impotriva hitlerismului ocupator)

„PENTRU O INALTĂ PRINCIPIALITATE IN LITERATURĂ ȘI ARTĂ"
(culegere de articole din critica sovietică)

V. ILIENCOV: „UN MEMBRU DE PARTID"
(Schițe)

M. HUSEIN „COMISARUL"
(Schițe)

Cartea Rusă

Probleme școlare

Orientarea elevilor și absolvenților

O problemă de importanță deosebită, acum în preajma încheierii anului școlar, este aceea a îndrumării elevilor către școlile medii, precum și a absolvenților către institutele de învățământ superior, ținând seamă de Planul de Stat și inclinațiile elevilor și absolvenților.

Transpunerea în viață a Planului Cincinal și al Planului de Electrificare a țării este direct legată de promovarea cadrelor necesare. Deaceea, pentru fiecare școală elementară și medie s'a prevăzut numărul de absolvenți pe care trebue să-i îndrume către diferitele instituții de învățământ superior. Fixarea procentajelor a fost făcută după necesitățile îndeplinirii Planului Cincinal, ținându-se seamă pentru obținerea de cadre calificate în diferite domenii: ingineri, doctori, profesori, învățători, desenatori tehnici, artiști, critici literari, etc.

In felul acesta, prin planificarea numărului de elevi și absolvenți către diferite școli medii și institute de învățământ superior, s'a rezolvat în primul rând problema lipsei de orientare a elevilor și absolvenților, care se prezentau și dădeau examene de admitere pe la două-trei facultăți deodată, sau pe la două-trei școli medii, încercându-și „norocul". Rezolvarea acestei probleme, a nelămuririi absolvenților și a prezentării lor la câte două-trei facultăți deodată, dezorganizându-le activitatea, s'a încercat a fi soluționată prin ținerea examenelor de admitere în aceiași zi la toate institutele de învățământ superior. Este drept că în felul acesta fiecare absolvent nu s'a putut prezenta decât la o singură facultate, dar s'a observat totodată că nu toți candidații la examenul de admitere aveau înclinații către facultățile respective.

Îndrumarea din ultimul an școlar către institutele de învățământ superior pentru care au aptitudini, duce pe deoparte la justa orientare a absolvenților, iar totodată asigură buna desfășurare a activității facultăților și ridicarea de cadre calificate, care să facă față cu cinste sarcinilor care le vor reveni prin încadrarea în producție.

Deasemeni, bună funcționare a școlilor medii și creșterea de cadre temeinic pregătite sunt asigurate prin orientarea justă a absolvenților clasei a 7-a către școlile medii pentru care au aptitudini.

Astfel, în primul rând diriginților claselor a 7-a și a 11-a le revine sarcina de a-i îndruma pe elevi către școlile medii și facultățile pentru care au aptitudini, pe baza Planului de Stat. Discutând cu elevii și urmărindu-i în activitatea lor, diriginții au sarcina de a le cunoaște înclinațiile și în colaborare cu părinții școlarilor de a-i îndruma către școlile medii tehnice unde își pot cel mai bine valorifica înclinațiile. Deasemeni, diriginților clasei a 11-a le revine sarcina de a-i orienta pe viitorii absolvenți către institutele de învățământ superior.

La Iași, îndrumarea absolvenților către facultăți este deasemeni temeinic susținută și de către institutele de învățământ superior, care organizează conferințe în școli, lecții deschise la Universitate, vizite ale elevilor în laboratoarele institutelor. Datorită acestui fapt, precum și activității desfășurate de către diriginți, toți elevii ultimului an al școlilor medii din Iași s'au și hotărît în privința institutelor de învățământ superior pe care să le urmeze.

Situația se prezintă cu totul altfel în ceeace privește îndrumarea elevilor din clasa 7-a către școlile medii, datorită muncii unilaterale desfășurată de diriginți, fără concursul școlilor medii. Astfel, în clasa 7-a a Școlii elementare nr. 7 băeți sunt încă 13 elevi care nu s'au hotărît nici până în prezent care școală medie să urmeze, iar în clasa 7-a a Școlii elementare mixte din Copou, sunt încă 5 elevi neorientați.

Este necesar ca școlile medii urmând exemplul institutelor de învățământ superior din Iași, să înceapă o rodnică activitate în direcția atragerii elevilor din clasa 7-a, pentru a-și asigura astfel numărul elevilor prevăzuți în planul de școlarizare și a se achita de sarcinile ce le revin în opera de ridicare a cadrelor calificate necesare pentru îndeplinirea Planului Cincinal.

Intensificându-și munca, diriginții — urmând exemplul tov. prof. Bagdasar, dela Liceul de fete. nr. 1 — au datoria de a îndruma elevii pe care-i conduc spre școlile medii care să le dea posibilitatea să-și valorifice din plin înclinațiile. Ei vor deveni astfel, constructori de bază în făurirea socialismului și luptători dârzi în lupta pentru pace.

TR. ȚANEA

Pregătirea examenelor de sfârșit de an la Școala de drumuri și poduri din localitate

În ultimul consiliu pedagogic, direcțiunea preocupată de realizarea planului de învățământ pe 1950—1951 în urma instrucțiunilor primite dela Ministerul Construcțiilor, a trasat sarcini importante atât profesorilor, cât și elevilor în vederea pregătirii examenelor.

In faza de pregătire ,planul de muncă al școlii și al org. UTM a fost revizuit pentru a se lăsa timp liber elevilor pentru studiul individual.

Profesorii au încheiat anul pe data de 12 Mai, iar între 12—17 Mai se vor face repetiții sinteză, în cadrul orelor de curs. In această perioadă de pregătire și în timpul ținerii examenelor, profesorii vor fi la dispoziția școlii, vor organiza grupe de meditație cu elevii mai slabi și vor da consultații și lămuriri elevilor.

Chestionarele la obiectele de examen vor fi date elevilor dinainte și alcătuite pe probleme, așa fel încât să se aibă în vedere esențialul, nu amănuntul.

Se va organiza lectura cărților dela biblioteca școlii la materiile de specialitate, unde lipsesc manualele, iar profesorii respectivi vor da îndrumările necesare.

Unii profesori, în special cei de limba română, au cerut colectivelor UTM pe clase să facă propuneri asupra felului cum înțeleg ei organizarea examenelor.

Și aceste propuneri sunt de un real folos, căci unele din ele sunt atât de necesare și de imediate, încât devin un prețios și substanțial ajutor în munca elevilor.

Iată câteva din cele mai însemnate:

1) Să se organizeze ședințe, la care elevii să pună întrebări asupra chestiunilor nelămurite, iar acestea să fie limpezite în colectivul de elevi sub directa îndrumare a profesorului;

2) Subiectele de teză să fie scurte, clar formulate și de ordin general, exprimate pe înțelesul elevilor;

3) Elevii să facă un serios studiu individual, căutând să sistematizeze materia într'un caiet special, pe care să-l discute cu cei mai avansați colegi sau cu profesorul respectiv;

4) Chestionarele să fie date din vreme, alcătuite pe probleme de interes general, clar formulate, așa fel ca ele să devină un adevărat îndrumător în munca elevilor, nu o simplă formalitate;

5) Zilele de examen să fie zile de sărbătoare, clasa frumos pavoazată, iar elevii conștienți de însemnătatea examenului.

Tov. Stalin ne învață: „Ca să construim trebue să știm, ca să știm trebue să învățăm". Și numai așa, făcând dovadă de nivel ridicat profesional și ideologic-politic, vom deveni cadre bine pregătite pentru măreața operă de construire a socialismului și realizarea primului nostru Plan Cincinal.

N. BARAN—coresp.

Galeria de arte plastice

din orașul nostru este zilnic vizitată de către muncitori, studenți, elevi, profesori.

Cu un deosebit interes, cu dragoste, urmăresc oamenii muncii din Iași activitatea plasticilor din orașul nostru, dornici de a-i vedea obținând și mai importante succese în munca lor de creație, în lupta dusă, sub îndrumarea Partidului, pentru făurirea unei arte noi, unei plastice care să înfățișeze eforturile clasei muncitoare din țara noastră pentru construirea socialismului.

Un început în direcția creierii unei arte plastice în spiritul realismului socialist l-au făcut pictorii și sculptorii ieșeni prin crearea de lucrări care exprimă lupta dusă de către Partid, de-alungul celor 30 de ani de existență.

Cultura și arta în U.R.S.S.

Intense pregătiri în Ucraina în vederea decadei artei ucrainene

Teatrele, colectivele de cor, de muzică și dans, compozitorii, pictorii și arhitecții din RSS Ucraineană se pregătesc intens în vederea decadei artei ucrainene, care va avea loc în Iunie la Moscova.

Teatrul de operă și balet „T. Șevcenco" din Kiev intenționează să prezinte cetățenilor Moscovei opera „Logodnica Țarului", de Rimski Korsakov, opera „Zaparojeț de peste Dunăre", de S. Gulak-Artemovski, clasicul muzicii ucrainiene și o operă nouă — „Bogdan Hmelnițki", de K. Dankievici. In afară de aceasta, teatrul repetă baletul „Marusia-Boguslavska" de compozitorul A. Svecinicov. Teatrul ucrainean de dramă „I. Franco" repetă piesele „Liubov Iarovaia" de K. Trenev, „Nazar Stodolia" de T. Șevcenco și lucrează la punerea în scenă a piesei „Intre zi și noapte" de I. Iacobsohn, dramaturg estonian. La Moscova vor mai fi prezentate piesele: „Macar Dubrava" și „ Crângul de Călini" de A. Corneiciuc și piesa „Martân Borulea" de Karpenko-Kari, clasicul dramaturgiei ucrainene.

Teatrul rus de dramă „Lesea Ucrainica" pregătește pentru decadă cele mai bune spectacole ale sale. Printre altele, repertoriul său va cuprinde piesa „Zorile deasupra Moscovei" de A. Surov. In prezent teatrul lucrează la o nouă piesă a lui V. Sobko.

Colectivele teatrelor din Harcov și Lvov se pregătesc și ele cu mult entuziasm pentru decadă.

Muzica ucraineană va fi reprezentată printr'o serie de opere noi. Compozitorul A. Filipenko a scris „Cântec despre Stalin" și „Cântecul bucuriei", A. Stogarenco a compus un cor — „Salut Moscovei" și un poem simfonic intitulat „In memoria Lesei Ucrainca", B. Leatosinski a creat poemul simfonic „Reunirea". K. Domincin prezintă în primă audiție un cântec despre apărarea eroică a Odesei și o uvertură „Salut Moscovei" pentru orchestra simfonică; iar M. Gozenpud — un poem simfonic „Kotovski".

Compozitorul S. Ratner a terminat un poem simfonic despre Donbas, Z. Dunaevski a creat un ciclu de cântece intitulate „Scumpa mea Ucrainâ înfloritoare".

Corul popular din Ucraina subcarpatică pregătește pentru decadă un program bogat de cântece ale compozitorilor din această regiune pe versurile poeților localnici. „Cântecul subcarpatic despre Stalin", creat de compozitorul D. Zador pe versurile lui K. Drock are un caracter solemn și majestuos. Tânărul compozitor V. Homenco și poetul I. Gaida au scris un cântec despre măreața construcție a comunismului de pe Nipru. A. Davâdov a creat cântece despre tăietorii de lemne și despre eroii muncii colhoznice.

Noul repertoriu al ansamblului de cântece și dansuri al Armatei Sovietice

Izvestia publică un articol consacrat noului repertoriu al ansamblului de cântece și dansuri al Armatei Sovietice — binecunoscut în întreaga lume. Acest repertoriu, compus din cântece din țările de democrație populară a fost prezentat la ultimele concerte.

Autorul articolului — Dimitrii Osipov, laureat al premiului Stalin, dirijorul orchestrei de Stat ruse de muzică populară, scrie că repertoriul dovedește progresele realizate de ansamblul de cântece și dansuri al Armatei Sovietice. Popularizarea cântecelor popoarelor din țările de democrație populară, în rândurile maselor largi al auditorilor sovietici, reprezintă o importantă acțiune culturală. Cântecele din China, Coreea, Cehoslovacia, Bulgaria, Polonia, Ungaria, România și Albania, interpretate de ansamblu, subliniază Dimitrii Osipov, exprimă avântul și eroismul vremurilor noastre. Aceste cântece înfățișează viața popoarelor, exprimă atitudinea lor frățească față de Uniunea Sovietică dragostea lor de muncă și le cheamă la lupta pentru pace. Luminoasa temă a muncii și a creației străbate întregul program făcându-l optimist și dătător de viață. Cu mult sentiment au fost interpretate cântecele despre Stalin de compozitori români și bulgari. Tema păcii exprimată în cântece provoacă o puternică impresie în interpretarea ansamblului Armatei Sovietice — armată care stă de strajă păcii și prieteniei popoarelor.

Dimitrii Osipov subliniază în continuare că stăpânirea deplină a tuturor modurilor de exprimare muzicală dă corului posibilitatea să transmită ideile compozitorilor, să redea în mod just imaginile conținute în aceste compoziții. Interpretarea dată de orchestră și de soliști este la același nivel ridicat. Membrii ansamblului sunt adevărați artiști, scrie Osipov. Ei redau cântecele popoarelor frățești cu entuziasm și înțelegere pentru specificul lor.

Lupta pentru folosirea la maximum a utilajului

de P. ZUBARIOV
maistru la uzina de construcție a mașinelor grele „S Ordjonikidze" din Ural

In cursul cincinalelor staliniste, industria socialistă a fost înzestrată cu o tehnică bogată. In anii de după război, parcul de mașini-unelte a crescut și mai mult față de anul 1940.

Secția mecanică pentru ansambluri mari de piese a uzinei „Uralmaș" constitue o mărturie grăitoare a pașilor gigantici pe care i-a făcut Țara Sovietică pe calea progresului tehnic. Secția este înzestrată cu un utilaj din cel mai modern Cu ajutorul mașinilor-unelte, stahanoviștii sovietici fabrică escavatoare autopropulsate, care constitue mândria industriei sovietice de construcții de mașini, utilaj pentru furnale, pentru industria agricolă, etc.

Experiența stahanoviștilor frunțași a dovedit că fiecare secție are posibilitatea să sporească considerabil producția, folosind mai deplin tehnica. La începutul anului 1950, ministerul trasând secției noastre sarcini sporite, conducătorii uzinei au început să ceară utilaj suplimentar. Noi însă ne-am pronunțat împotriva acestei practici și am arătat că atelierul posedă mari rezerve, nefolosite încă. Economistul secției, tovarășul Belov, a filmat procesul de producție, l-a divizat în elemente, studiindu-le pe fiecare în parte. Ținând seama de timpul necesar reparării planificate a mașinilor-unelte, precum și de oprirea lor din lucru în pauze și zilele de odihnă, economistul a stabilit că unele mașini-unelte au fost folosite numai cu 65—70% din capacitatea lor. Restul de timp se pierdea din cauza folosirii incomplecte a capacității mașinilor, din cauza timpilor morți „neplanificați".

Ca maistru la un sector principal, am hotărît să dovedesc că utilajul poate să funcționeze fără nici un fel de pierderi esențiale din timpul de lucru și că se poate îmbunătăți în mare măsură coeficientul de folosire a utilajului. S'a hotărît ca acest coeficient să atingă 90 %, adică să mărim randamentul cu 30—40 %.

Cu ce am început?

Din analiza indicilor economici ai muncii a reeșit că în primul rând trebue să revizuim procesul de producție și să-l organizăm cu multă precizie, Inainte vreme, coroanele dințate mari de care aveam noi nevoie erau lucrate de o altă secție și adesea nu le primeam la timp. Acest lucru consuma 25 % din timpul de lucru.

Am hotărît că trebue să executăm singuri aceste piese. In acest scop a fost suficient să instalăm în spațiile libere din secție un alezor și o bormașină pentru sfredelirea radială. Totodată am cerut să se întocmească un plan calendaristic după care celelalte secții să ne livreze piesele ce trebuesc prelucrate. Acest lucru ne-a permis să știm dinainte când trebue să începem prelucrarea unei piese sau alteia și la care anume mașină-unealtă, Cunoscând toate acestea din timp am putut să organizăm mai bine munca, să verificăm mașinile, să studiem tehnologia respectivă. Justa alegere a instrumentelor este de o enormă importanță și deaceea noi facem dinainte această alegere. Folosirea unor instrumente mai dure și mai perfecte ne-a permis să efectuăm o jumătate din lucrări în ritm rapid.

Opririle mașinilor pentru reparații în afara prevederilor planului consumă mult din timpul de lucru. De aceea, am organizat reparația profilactică a mașinilor în zilele de pauză. In consecință, reparațiile în timpul orelor de lucru au fost reduse și în cele din urmă înlăturate. Am realizat acest lucru și datorită faptului că mașinile au fost luate de muncitori în păstrare socialistă.

Inainte se pierdea mult timp cu opririle pentru revizia mașinilor; acum ungerea, curățirea și revizia se fac din mers, după cum tot din mers se preia lucrul de către „schimbul următor.

In secția noastră, alături de maiștri vechi, experimentați, care cunosc bine mașinile, lucrează și muncitori tineri cu puțină experiență. De accea am organizat o școală stahanovistă în care maiștrii transmit tinerilor metodele de muncă ale fruntașilor.

Astfel, de pildă, muncitorul Cuznețov nu reușea să facă ajustarea pieselor în spațiul de timp prevăzut de plan. I-am arătat cum procedează stahanovistul Iacovlev, care depășește sistematic normele prevăzute pentru această operație.

Dar nici fruntașii noștri nu lucrau toți deopotrivă, de aceea, aplicând metoda inginerului Kovalev, am studiat și generalizat cele mai raționale procedee pentru fiecare operație.

Responsabilul de grupă sindicală Scriabin ne-a ajutat să organizăm întrecerea și consfătuirile de producție. Ne adunăm odată pe săptămână și discutăm cum și-a îndeplinit fiecare din noi angajamentele. La această consfătuire se fac adesea propuneri prețioase, pe care le traducem în viață imediat.

In cazul unei dificultăți speciale, noi recurgem la ajutorul colectivului întregii uzine, la ziarul de perete și la foile „fulger".

Toate acestea au dat rezultate excelente. Colectivul nostru și-a depășit cu mult angajamentele.

In perioada întrecerilor în cinstea zilei de 1 Mai numeroși maiștri au obținut un coeficient de 100 % în ce privește folosirea capacității utilajului. Cu același parc de mașini-unelte și anul trecut, secția noastră obține în prezent o sporire a producției cu 20%.

Realizările noastre, bineînțeles, nu au atins încă limita. Intrecerea pentru o și mai bună folosire a utilajului continuă cu intensitate. In secția noastră se desfășoară lupta pentru cea mai bună folosire a fiecărei mașini-unelte în parte. Aceasta constitue o nouă treaptă a întrecerii noastre. Stă în puterile noastre și vom isbuti să facem ca mașinile noastre să funcționeze fără nicio pierdere de timp Prin aceasta vom spori contribuția noastră la îndeplinirea înainte de termen a planului anual și la opera de întărire continuă a puterii măreței noastre Patrii bastionul păcii în lumea întreagă.

Economiile prin C. E. C.

In țările capitaliste, unde nivelul de trai al celor ce muncesc este foarte scăzut economiile au un caracter esențialmente forțat.

Acest lucru este provocat de nesiguranța materială a muncitorilor, de amenințarea șomajului, de necesitatea de-a aduna bani pentru cazuri de boală sau bătrânețe, într'un cuvânt de-a aduna bani pentru „zile negre".

Deaceea, Casele de Economii ale țărilor capitaliste nu-și îndeplinesc rolul pe care ar trebui să-l aibă, ci din contra, ele contribue și mai mult la scăderea nivelului de viață — și așa destul de scăzut — al muncitorilor, care de multe ori economisesc banii cu prețul renunțării la lucrurile cele mai necesare.

„Țelul — cel puțin sensul economic precis al Caselor de Economii — ne arată Karl Marx, trebue să fie acela ca muncitorii înșiși, pe calea prevederii și a bunului simț, să poată echilibra timpul favorabil pentru muncă cu timpul nefavorabil pentru ca, prin urmare, muncitorii să-și împartă salariul lor în ciclul mișcării industriale și pentru ca în realitate, cheltuelele lor să nu întreacă niciodată salariul minimal, adică cheltuelile pentru lucrurile cele mai necesare vieții".

Infăptuirea principiului socialist *„dela fiecare după capacitățile sale — fiecăruia după munca sa"*, principiu care constitue în URSS unul din premizele economice de bază ale apariției mijloacelor bănești disponible populației sovietice, permite îmbinarea interesului material personal al lucrătorului pentru munca sa, cu interesele sociale.

Plata după muncă determină posibilitatea economisirii unei părți din venitul respectiv, pentru ca mai târziu, la momentul necesar, depunentul să poată întrebuința acești bani pentru satisfacerea mai deplină a trebuințelor.

Deaceea creșterea productivității muncii în orașe și sate într'un regim lipsit de exploatare favorizează lărgirea cercului de persoane care posedă asemenea economii.

Economisind banii, muncitorul tinde să-și adune suma necesară pentru o cheltuială mai mare, sumă pe care n'o poate scoate din veniturile curente. Nu mai puțin răspândite sunt și economiile care nu au un scop dinainte determinat; banii fiind păstrați ca rezervă pentru diferite cheltueli neprevăzute.

Aceste rezerve însă nu trebuesc confundate cu „economiile pentru zile negre", adunate de către muncitorii din țările capitaliste.

In lagărul socialismului, în URSS ca și în țările de democrație populară, îndepărtarea posibilităților de șomaj, asistența medicală gratuită, învățământul gratuit și multe altele, au înlăturat cauzele cele mai principale care provoacă necesitatea formării unor asemenea economii.

Iată deci, în câteva cuvinte, în ce constă marea diferență ce există între caracterul economiilor într'un stat capitalist, față de caracterul economiilor pe care le fac oamenii muncii din țările libere, lipsiți de exploatarea capitalistă.

Trebue să mai menționăm că în condițiile capitalismului, economiile muncitorilor sunt numai o parte neînsemnată a sumei totale a depunerilor, majoritatea banilor depuși aparținând păturei burgheziei mijlocii și mici.

Inspirându-se din experiența Caselor de Economii din Uniunea Sovietică, CEC-urile din țara noastră, își desfășoară o intensă activitate pentru asigurarea posibilităților de a păstra avantajos și în siguranță economiile bănești și mijloacele disponibile ale populației, și în acelaș timp de-a stimula și organiza acumulările și colectările de economii.

Economiile prin CEC au însă — afară de un caracter personal, individual și un caracter social.

Depunerile prin CEC făcute de sute și sute de mii de oameni, în special acelea formate din sume mici, retrase mult mai târziu de către deponent (după ce ele formează o sumă mai mare), creiază fonduri mari de bani, care rămân de regulă stabile în permanență, în circuitul economic al statului.

Aceste fonduri pot fi astfel îndreptate spre finanțarea construcțiilor socialismului, pentru binele întregii societăți.

In acelaș timp, folosindu-se aceste rezerve de bani și pentru alte plăți necesare, se poate reduce nevoia de-a se emite noi semne monetare, se micșorează astfel cheltuelile legate de tipărirea banilor, de transportul lor, etc.

Și în această privință — adică a creării unor fonduri importante de bani investiți în interes social — trebue să facem o distincție între depunerile atrase de Casele de Economii din țările capitaliste, care nu au acest caracter și depunerile din țările lagărului socialist.

In țările capitaliste fondurile permanente existente în CEC-uri, sunt utilizate în interesul patronilor, care primesc împrumuturi dela CEC, și chiar de statul capitalist respectiv, care îndreaptă aceste mijloace spre finanțarea înarmărilor, împotriva intereselor celor ce muncesc.

Un alt caracter important ce stă la baza desvoltării economiilor în țara noastră, este acela al strângerii legăturii spiritului de economie din viața personală cu atitudinea gospodărească față de proprietatea socială, pe care M. I. Kalinin, în raportul său „Despre morala comunistă" a numit-o „trăsătură comunistă".

Acest nou caracter urmărit în desvoltarea economiilor, vine să întărească încrederea oamenilor muncii din țara noastră în Casele de Economii, spre care trebue să ne îndreptăm toate rezervele financiare, atât pentru binele nostru cât și al societății noi pe care o construim.

Intr'un număr viitor ne vom ocupa de activitatea sucursalei CEC din orașul nostru, arătând și alte probleme legate de desvoltarea economiilor în orașul și regiunea Iași.

C. ILIE

SPORT

Duminică a avut loc pe stadionul Dinamo, două jocuri de football, în cadrul campionatului orășenesc. Armata II a învins categoric Constructorul cu 8—0 (5—0), iar Fl. Roșie a terminat nedecis cu Progresul ETACS: 0—0.

✻

Duminică dimineața s'a desfășurat un nou concurs de marș pentru trecerea probei GMA. Au luat parte 150 fete și 85 băeți — din diferite colective sportive, care, cu toții și-au trecut normele, unii la „reușit", alții la „excelent".

✻

Joi la ora 19,30, va avea loc ședința Comisiei de Volei, cu care prilej se vor face programările jocurilor pentru Campionatul RPR.

In vederea acestei importante competiții, Duminică s'au disputat pe terenul Teatrului Național, numeroase jocuri de baraj pentru categoria I-a.

✻

Sâmbătă după amiază s'a deschis la Ștrand, sezonul oficial la tenis, prin disputarea primelor jocuri în cadrul „Criteriumului de primăvară", competiție care se dispută sistem turneu și care antrenează numeroși tineri.

☆

La București, în cadrul Diviziei B, la foot-ball s'a disputat restanța Metalul-Spartak. rezultatul a fost 0—0. In urma acestui joc, Flacăra Moreni continuă să conducă în clasament, iar Știința a trecut pe ultimul loc.

☆

La 11—12 Iunie are loc la Sofia, întâlnirea internațională de atletism RP Bulgaria—RPR. Lotul nostru intră în cantonament începând de Duminică. Din lotul care va face deplasarea în capitala țării prietene, face parte și atleta ieșeană Radu Silvia.

La Policlinica No. 1 se înregistrează realizări importante în munca de ridicare a nivelului sanitar și de ocrotire a sănătății celor ce muncesc

(urmare din pag. I-a)

vul. Eri se formase un rând apreciabil la Serviciul de Triaj, rând care, prin felul cum se înșiruise, bloca circulația. Sesizat, însuși directorul Policlinicii a venit la fața locului și a dat dispoziții pentruca cetățenii care vin la Triaj să aștepte la rând, în alt colț. Treaba a mers bine și a dat roade. Toți cetățenii au fost serviți în mai puțin de 10 minute, iar accesul în policlinică a fost din nou normal.

SERVICII DE RADIOGRAFIE

După cum am arătat mai sus, la Policlinicile orașului nostru s'au înregistrat recent unele realizări deosebit de importante. Intr'adevăr, la Policlinica Nr. 1, s'au pus în funcțiune un serviciu de radiografie dentară, precum și unul de radiografie pulmonară. Inainte, cetățenii erau îndrumați către serviciile de specialitate ale Spitalului Central și lucrul acesta reclama timp.

Acum, pentru radiografia pulmonară, de exemplu, sau pentru radiografia unui dinte, operațiunea se face în cele mai bune condițiuni, aici.

O BAIE DE LUMINA LA SERVICIUL DE FIZIOTERAPIE

O altă realizare în perspectivă: Se știe că la Policlinica Nr. 1 există un serviciu de fizioterapie — unicul pe oraș, dealtfel. In cabine special amenajate se află aparate de raze ultraviolete, ultrascurte, faradizări, etc.

Pentru descongestionarea serviciului, conducerea Policlinicii va pune în funcțiune o baie de lumină.

In felul acesta, ședințele de raze se vor efectua în cele mai bune condițiuni, iradierile venind direct în sprijinul bolnavilor, la timp și cu eficacitate.

✻

Serviciul de Röntgenterapie profundă care a început să funcționeze încă de anul trecut dă rezultate dintre cele mai bune. Aici sunt consultați numeroși oameni ai muncii din întreaga Moldovă cari au posibilitatea să cunoască efectul binefăcător al razelor röntgen, care, în multe boli, constitue unicul leac — atunci când ele sunt mânuite cu măestrie, cu o tehnică desăvârșită.

DESPRE UNELE PROBLEME ALE FARMACIEI

Și Farmacia Policlinicii este bine aprovizionată cu tot felul de medicamente. Aici se ridică însă două probleme. In primul rând, cetățenii așteaptă prea mult. Apoi, sosesc foarte mulți salariați din regiune ai Sfatului Popular. E drept, ei sunt consultați, dar, deși nu li se pot da medicamentele cerute — deoarece există o repartizare planificată numai pentru nevoile orașului, aceștia insistă și creiază situații care îngreuiază munca. Sfatul Popular Regional trebue să îndrume pe salariații săi la serviciile, policlinicile și dispensarele din localitatea respectivă — unde trebue să li se poată acorda asistența medicală.

Frumoase rezultate în muncă obținute de cincisutiștii Depoului CFR din localitate

Avântul oamenilor muncii dela Depoul CFR-Iași, în vederea realizării angajamentelor luate în cadrul planului, a crescut simțitor în ultimul timp.

In fruntea tuturor, ca un imbold în muncă, stau cincisutiștii Depoului.

Muncind cu mai mult spor în cadrul întrecerii socialiste, cincisutiștii dela Depou, reușesc să obțină din ce în ce mai frumoase succese.

Astfel, cincisutiștii Cozma Ștefan și Cojocaru Alexandru — mecanici — au reușit să-și îndeplinească angajamentele luate. Locomotiva lor, cu numărul 50.163, nu a avut nici o reparație între spălări, respectând în acelaș timp programul de lucru.

Ajutați de Manole Angheluță și Urigiuc Dumitru, fochiștii locomotivei, ei au reușit să facă cea mai mare economie de combustibil, în cantitate de 29 tone.

De angajamentele luate s'au achitat și cincisutiștii Stoian Aurel și Niță Ioan. Ei au realizat pe locomotivele 230.230 și 230.241, o economie de combustibil în cantitate de 25,9 tone în ultima lună.

O economie de 20,6 tone combustibil, au reușit să obțină mecanicii cincisutiști Turanschi Leon și Bucă Ștefan.

S'au evidențiat deasemenea în respectarea programului și în obținerea parcursului fără reparații între spălări, mecanicii locomotivei 230.163 — Popa Neculai și Dochiță D-tru, — precum și mecanicii Duca Grigore și Năstase Marin, de pe locomotiva 50.522, toți cincisutiști ai Depoului Iași.

In cursul acestei luni, se află antrenați în întrecere socialistă mecanicii și fochiștii a opt locomotive de persoane și a opt locomotive de marfă.

In acest sens, mecanicii Dumitriu Ioan și Sănduleanu Ioan, și-au luat angajamentul de a respecta programul de lucru în cursul lunii Mai și de a obține cât mai mari economii de combustibil.

M. M.

50.367.504 lei economii

In cinstea celei de a 30-a aniversari a Partidului oamenii muncii din regiunea Bihor au realizat economii în valoare de 50.367.504 lei în loc de 16.000.000 lei cât a fost angajamentul. Cele mai însemnate sume au fost economisite de muncitorii Atelierelor CFR care au economisit materiale de lei 4.266.524 în loc de 2.318.500 lei cât a fost angajamentul.

Deasemenea, s'au realizat însemnate economii și la fabrica de încălțăminte „Solidaritatea". Muncitorii pielari, au economisit materiale în valoare de lei 2.082.085 lei, în loc de 1.910.000 lei cât își luaseră angajamentul. Muncitorii de la „I.C.O." au economisit la rândul lor suma de 1.495.000 lei peste angajamentul luat.

Plecările în stațiunile balneare și de odihnă

Datorită grijii permanente pe care Partidul și Guvernul o poartă sănătății oamenilor muncii, numărul salariaților ce pleacă în stațiunile balneo-climaterice crește an de an, iar condițiile de odihnă și îngrijire medicală se îmbunătățesc necontenit.

Experiența sovietică a fost o călăuză sigură pe drumul nouei organizări a stațiunilor balneo-climaterice, organizare menită să asigure o folosire cât mai rațională a stațiunilor de interes general.

Incepând de anul acesta, prin Hotărîrea Consiliului de Miniștri, stațiunile de cură și tratament au fost deosebit clasificate de stațiunile de odihnă.

Stațiunile de cură și tratament balneo-climatic sunt acelea care au factori terapeutici și instalațiuni balneare potrivite scopului lor curativ, iar stațiunile de odihnă sunt acelea care au o climă prielnică sănătății.

Trimiterea în stațiunile balneo-climaterice se face — după caz — sau de Ministerul Sănătății sau de Confederația Generală a Muncii (Asigurările Sociale de Stat).

Plecarea în aceste stațiuni se face pe baza hotărîrii comisiunilor de triaj. Numărul comisiunilor de triaj a fost mărit anul acesta, ele funcționând pe lângă fiecare policlinică.

Persoanele care doresc să urmeze un tratament balnear sau să plece într'o stațiune de odihnă pe cont propriu, pot s'o facă pe baza unui certificat eliberat de medicul curant. Pentru stațiunile balneare este necesar și avizul comisiei de triaj balnear, cea mai apropiată de domiciliul solicitantului.

După îndeplinirea acestor formalități, cetățenii care pleacă pe cont propriu vor lua legătura, în prealabil, cu administrația stațiunii de odihnă respectivă pentru a obține toate informațiile necesare.

Deschiderea sezonului balnear de vară, datorită măsurilor luate de Ministerul Sănătății, s'a făcut în ziua de 5 Mai.

Sosirile în stațiuni sunt astfel organizate încât să fie evitate orice fel de aglomerații, iar salariații să poată fi examinați cu grije și cazați în condițiuni optime.

La 26 Mai se vor deschide stațiunile de pe litoral.

Comisiile de triaj medical continuă să examineze salariații ce urmează să plece în seriile viitoare.

O importantă inovație la fabrica Textila-Roșie din Iași care contribue la îndeplinirea planului de producție

De multă vreme tehnicienii dela fabrica „Textila Roșie" erau preocupați de o problemă legată de buna desfășurare a muncii în secția țesătorie. Astfel materia primă intrată în ultimul timp în fabrică, conținea foarte mult material lemnos, din care cauză atunci când materialul ajungea la urzitorie provoca ruperea firelor. Acelaș lucru se întâmpla și cu urzeala terminată, care era așezată pe războí.

Maistrul **prim** Böhmer Evald a reușit să îndepărteze această frânare a producției prin adoptarea unui dispozitiv de spete, prin care trec firele și care îndepărtează puzderia de pe fire.

In urma acestei inovații s'a constatat că la o urzeală de 400 metri cade 1 kgr. de puzderie, iar la războaie, unde până înainte se făceau cu greu în opt ore 50 metri, astăzi se atinge 80—90 metri zilnic. Calculându-se în decurs de o lună ce beneficii se aduc prin această inovație, s'a constatat o depășire de 1560 metri față de producția medie lunară de înainte.

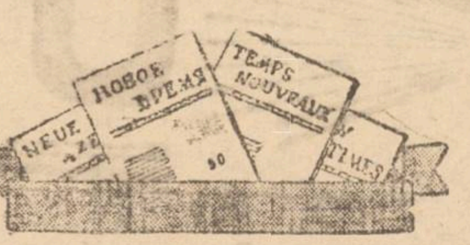

SAPTAMANALUL SOVIETIC

„TIMPURI NOUI"

demască imperialismul ațâțător la războí și prezintă lupta popoarelor pentru libertate și socialism cu o bogată informare a vieții internaționale.
Abonamente se fac la

Centrul de Difuzare a Presei

Iași, Bulev. Republicii No. 28. Telefon 2116

Inscrierea copiilor în colonia de vară la Ștrandul Iașului

Toți copiii de invalizi, cei din familiile numeroase, copii muncitorilor, zilieri, a celor din cooperativele muncitorești și copiii pensionarilor, pot fi înscriși în colonia de vară ce se va deschide în ziua de 13 Iulie la Ștrand.

In acest scop, părinții acestor categorii de copii, sunt invitați să **se prezinte la secția Asistență a Sfatului Popular orășenesc, cu începere de azi 15 Mai a. c.**

Cămine culturale model în regiunea Stalin

Printre realizările obținute de secția culturală a Sfatului Popular Reg. Orașul Stalin, în cadrul angajamentelor luate în cinstea celei de a 30-a aniversări a Partidului se numără și inaugurarea a 6 cămine culturale model.

Aceste cămine culturale model, inaugurate înainte de termen, îmbrățișează toate compartimentele de activitate culturală, având câte un cerc agrotehnic, un colectiv de conferențiari, bibliotecă, cercuri de audiții radiofonice, cercuri de citit, echipe artistice, colectiv sportiv, etc.

In raionul Stalin, căminul cultural model a fost înființat în comuna Cristian. In cele trei săptămâni dela înființarea lui, au fost antrenați la cele 14 cercuri de citit în colectiv un număr de 1.921 muncitori și țărani muncitori din comună. Deasemeni, au fost antrenați la studiul individual 1.425 țărani muncitori, care au citit până în prezent 1.794 de cărți.

Căminele culturale model inaugurate în comunele Cernatul din raionul Tg. Secuiesc, Ghid Falău din raionul Sf. Gheorghe, Frumoasa, din raionul Ciuc, Porumbeni din raionul Odorhei și Vărghiș din raionul Racoș, obțin deasemeni succese deosebite în munca de culturalizare a țărănimii muncitoare.

Săptămânal căminele culturale model fac schimburi de experiență cu celelalte cămine, popularizând metodele lor de organizare a muncii.

T.A.R.S.

După noul orar intrat în vigoare dela 2 Aprilie 1951, cursele Aeriene, TARS, cu pasageri, colete, mărfuri și poștă, circulă zilnic după cum urmează:

Plecări:		Sosiri	Plecări:		Sosiri
06,30	București	08,40	11,00	Cluj	12,30
07,25	Constanța	07,45	11,35	Satu-Mare	11,55
06,50	București	12,20	16.30	București	08,50
08,40	Timișoara	10,30	17,30	Sibiu	07,50
09,00	Timișoara	10,00	17,50	Sibiu	07,30
09.20	Arad	09,40	18,50	Oradea	06,30
07,10	București	18,55	16,50	București	09,10
08,25	Târgu-Mureș	17,40	18,40	Timișoara	07,20
08,40	Târgu-Mureș	17,25	19,00	Timișoara	06,50
09.05	Cluj	17,00	19,20	Arad	06,30
09,30	Cluj	12,40	17,10	București	08,30
10,30	Arad	—	18,25	Târgu-Mureș	07,15
10,40	Arad	—	18,45	Târgu-Mureș	06,55
11,10	Timișoara	11,35	19,10	Cluj	06.30
07.30	București	11,50	08,00	București	13,50
08,30	Sibiu	10,50	08,50	Galați	13,00
08,50	Sibiu	10,30	09,10	Galați	12,40
09,25	Cluj	09,55	09,55	Bacău	11,55
09,00	București	14,20	10.15	Bacău	11,35
10,30	Cluj	12,50	10,40	Iași	11,10

Bilete și rezervări de locuri pe toate liniile la Agenția TARS din Iași, Strada Republicii Nr. 19, Telefon 2560, sau la Aeroport Telefon 2444.

Spectacole

Cinema **Maxim Gorki**
„Concert Beethoven"

Cinema **Sidoli**
Balerina

Cinema **Pușkin**
„Patriotul Seria I-a

Cinema **Timpuri Noi**
Cântec de leagăn
Micul lac Balaton
Pădurea și recolta

Complectare Jurnal Romfilm și Sovietic

ULTIMELE ȘTIRI

Cea de a 2-a sesiune a Sovietului Regional al oamenilor muncii din Moscova

MOSCOVA 15 (Agerpres).— După cum anunță Tass, la Moscova a avut loc cea de a 2-a sesiune a sovietului regional de deputați ai oamenilor muncii. In cadrul sesiunii a fost examinat și aprobat bugetul regiunii Moscova pe anul 1951. Regiunea Moscova a repurtat succese considerabile în construcția economică și culturală. Industria de stat și cooperatistă a regiunii a depășit programul de producție pe anul trecut, cu 4,6 la sută, livrând peste plan, mărfuri în valoare de 236 milioane ruble.

Au fost întreprinse lucrări vaste pentru extinderea colhozurilor și întărirea lor din punct de vedere organizatoric și economic. Suprafața însămânțată și recolta de cereale, cartofi și zarzavaturi a depășit nivelul dinainte de război. Programul de stat pentru livrările de produse agricole a fost îndeplinit înainte de termen. Nivelul mecanizării tuturor lucrărilor a sporit considerabil. Creșterea industriei și agriculturii a creat bazele pentru ridicarea bunei stări a oamenilor muncii din regiunea Moscova.

Alocațiile pentru învățământ, sănătate publică, asigurări sociale și alte nevoi sociale și culturale se vor ridica la 1.464.000.000 ruble, ceeace reprezintă peste 83 la sută din întregul buget al regiunii Moscova.

Aproximativ 105 milioane ruble vor fi cheltuite pentru nevoile orfelinatelor și grădinițelor de copii.

Vor fi deschise 40 noui biblioteci și 4 case de cultură.

Poporul francez protestează împotriva condamnării ilegale a luptătorului pentru pace Henri Martin

PARIS 15 (Agerpres) — După cum anunță TASS, autoritățile din departamentul Seine-et-Oise au interzis organizațiilor democratice să organizeze crossul ciclist care poartă numele curajosului luptător pentru pace, Henri Martin, cross care urma să se desfășoare în zilele de 12, 13 și 14 Mai în jurul Parisului.

In legătură cu aceasta ziarul l'Humanité Dimanche relatează că, în ciuda acestei interziceri, la 12 Mai a avut loc prima etapă a crossului.

Ziarul publică apelul comun al Federației metalurgiștilor și al organizațiilor sportive muncitorești din departamentul Sena, precum și din departamentul Seine-et-Oise în care se spune că interzicerea crossului „Henri Martin", este o mărturie că autoritățile se tem de protestul poporului împotriva condamnării ilegale a curajosului luptător pentru pace, ofițerul de marină Henri Martin.

Apelul cheamă întreaga populație să protesteze împotriva acestei interziceri și să semneze petițiile care cer eliberarea lui Henri Martin.

O zi de grevă pe săptămână a docherilor din Sydnei

PARIS 15 (Agerpres). După cum anunță France Presse, docherii din portul Sydney care au declarat Vineri o grevă de 3 zile în semn de protest împotriva refuzului Curții Supreme de a anula sentința de condamnare la 12 luni închisoare pronunțată împotriva lui Croach, secretarul Federației Marinarilor australieni au hotărît să organizeze câte o zi de grevă pe săptămână, tot timpul cât Croach va rămâne arestat.

Comemorarea morții marelui metalurgist rus Pavel Anosov

MOSCOVA 15 (Agerpres) — După cum anunță TASS, la 14 Mai, cercurile științifice din U.R.S.S. au comemorat centenarul morții marelui metalurgist rus Pavel Anosov.

Pofesorul Ogievschi scrie într'o revistă că Pavel Anosov și-a creiat un renume mondial ca întemeietor al științei oțelului și metalurgiei fine. Metalurgistul rus Anosov a descoperit noua cale de prelucrare a oțelului prin retopirea fontei, cu 30 ani înaintea fraților Martin. In 1831, el a fost primul din lume care a folosit microscopul pentru determinarea structurii oțelului, punând bazele unei noi științe-metalurgia. El a descoperit aceasta cu 33 ani înaintea englezului Henav.

Greva minerilor francezi

PARIS 15 (Agerpres). — După cum anunță Tass, la 6 Mai au declarat grevă 3500 mineri din mai multe mine din departamentul Sguchés du Ronne. Greviștii au prezentat o serie de revendicări.

Greviștii s'au pronunțat în favoarea unui Pact al Păcii între cele 5 mari puteri și împotriva reînarmării Germaniei Occidentale. Greviștii au protestat împotriva legii electorale reacționare și au cerut punerea în libertate a marinarului Henri Martin, condamnat pentru „vina" de a se fi opus războiului colonialist din Vietnam.

Guvernul danez a lansat un nou împrumut de război

COPENHAGA 15 (Agerpres) — După cum se anunță, guvernul danez a lansat un nou împrumut de război în valoare de 75 milioane coroane. Poporul danez care luptă împotriva politicii de militarizare a țării dusă de guvern, refuză să cumpere titlurile acestui împrumut.

Deschiderea Conferinței Internaționale pentru soluționarea pașnică a problemei germane

PARIS 15 (Agerpres). — După cum anunță Tass, la 12 Mai a început la Paris conferința internațională pentru soluționarea pașnică a problemei germane.

La lucrările conferinței participă reprezentanți ai Franței, Italiei, Germaniei, Belgiei, Olandei, Luxemburgului, Finlandei, Elveției, Danemarcei, Suediei și Norvegiei.

Un număr de delegații nu a putut sosi la conferință și au trimis salutări prin care își exprimă solidaritatea cui cei ce luptă pentru o soluționare pașnică a problemei germane.

★

ROMA 15 (Agerpres). — După cum anunță Tass, o delegație italiană formată din 7 reprezentanți ai orașelor italiene, care au suferit cel mai mult în cursul celui de al doilea război mondial a părăsit Italia plecând spre Paris, unde va participa la conferința internațională pentru reglementarea pașnică a problemei germane, care are loc între 13 și 15 Mai.

Din delegație fac parte senatorul socialist Giuseppe Gosohio, deputatul Pietro Amenoglo, președintele Federației din provincia Florența a asociației Invalizilor de război, Bigazzi, scriitorul Mario Sebumga, secretarul Comitetului de luptă pentru pace din provincia Reggio Emilia, Bruno Cotini, Antonio Davoli și Bruno Belenci, membrii ai Comitetului democrat universitar

Tinerii din țările de democrație populară se pregătesc intens în vederea celui de al 3-lea Festival Mondial al Tineretului

VARȘOVIA 15 (Agerpres) — După cum anunță TASS, în întreaga R. Polonă se desfășoară campania de pregătire a celui de al 3-lea Festivalul Mondial al Tineretulut și studenților care va avea loc la Berlin în August a. c.

Din inițiativa Uniunii Tineretului Polonez au fost înființate în întreaga țară Comitete pentru pregătirea festivalului. In provincia Cracovia au fost înființate peste 300 asemenea Comitete.

Intre 25 Mai și 10 Iunie vor avea loc reuniuni orășenești districtuale ale tineretului, la care vor fi aleși delegați la cel de al treilea Fetival Mondial al Tineretului și studenților.

Ansambluri artistice de amatori se pregătesc intens pentru concursurile districtuale în cadrul cărora vor fi selecționați participanții la festivalul mondial.

Se proiectează deasemeni o ștafetă a păcii și o cursă ciclistă Varșovia-Berlin.

★

TIRANA 15 (Agerpres). — După cum anunță Tass, în R. P. Albania au început pregătirile în vederea celui de al 3-lea Festival Mondial al tineretului și studenților, care va avea loc în August la Berlin.

A fost constituit Comitetul Național însărcinat cu pregătirile în vederea festivalului. Comitetul este prezidat de Bedri Spahiu, secretar al C. C. al Partidului Muncii din Albania. La Festivalul dela Berlin tineretul Albanez va fi reprezentat de o delegație formată din 100 membri, tineri muncitori fruntași și inovatori, activiști ai organizațiilor de tineret, tineri scriitori, echipe artistice, etc. Programul artistic al ansamblului de tineret se compune din cântece și dansuri populare. Cu această ocazie se va organiza și o expoziție care va înfățișa aspecte din viața și munca tineretului albanez pentru construirea bazelor socialismului.

Odată cu aceste pregătiri a început și un schimb de experiență între tineretul albanez și tineretul celorlalte țări care vor participa la festival.

Ședința Consiliului Uniunii Populare a Femeilor Bulgare

SOFIA 15 (Agerpres) După cum anunță Tass, la Sofia a avut loc o ședință a Consiliului Uniunii Populare a Femeilor Bulgare.

Președintele Uniunii, Fsola Drogoiceve a prezentat un raport în legătură cu pregătirile care au loc în R. P. Bulgaria în vederea sesiunii Comitetului Executiv al FDIF, care va avea loc la Sofia.

Sesiunea Comitetului Executiv a FDIF a spus Drogoiceva, concide cu ziua internațională a copilului, care trebue să se transforme într'o atmosferă a hotărîrii femeilor din întreaga lume de a lupta pentru pace. democrație și socialism.

Vii proteste ale poporului coreean împotriva folosirii armei bacteriologice de către americani

PEKIN 15 (Agerpres). — După cum anunță agenția China Nouă, noile dovezi de folosire a armei bacteriologice de către americani au stârnit indignarea populației din Pekin. Presa sprijină cererea guvernului coreean, ca Mc Arthur și Ridgway să fie dați în judecată pentru folosirea acestei arme monstruoase.

Decorarea generalului de brigadă Crawford Sams, șeful așa numitului departament al sănătății publice și asigurărilor sociale al armatei americane, pentru faptul de a fi pătruns în regiunile eliberate din Coreea cu scopul de a răspândi epidemii, este considerată la Pekin, drept o dovadă că Truman nici nu mai încearcă să ascundă folosirea acestei arme inumane.

Ziarul Jenminjihpao scrie că cererea ministrului Afacerilor Externe al R. P. D. Coreene, Pak Han Yen, ca criminalii războiului bacteriologic să fie dați în judecată este pe deplin sprijinită de poporul chinez, ca și de toate popoarele iubitoare de pace.

Apropiata aniversare a 30 ani dela înființarea Partidului Comunist din Cehoslovacia

MOSCOVA 15 (Agerpres).— Corespondentul din Praga al ziarului Pravda anunță:

Cu prilejul apropiatei aniversări a 30 de ani dela înființarea P. C. din Cehoslovacia, Uniunea Scriitorilor Cehoslovaci a organizat la teatrul „Smetana" o adunare solemnă.

La Adunare au luat parte membrii Prezidiului Adunării Naționale, membrii guvernului, membrii C. C. al Partidului.

Artiștii teatrului național, laureați ai premiului de stat, au citit fragmente din operele închinate poporului cehoslovac și Partidului Comunist.

Desvoltarea comerțului de Stat în R. P. Ungară

BUDAPESTA 15 (Agerpres). — După cum anunță Tass, comerțul cu amănuntul de stat și cooperatist ia o tot mai mare desvoltare în R.P. Ungară.

In cursul acestui an, numărul magazinelor de stat a crescut de peste 2 ori, iar în primul trimestru al anului curent, cifra de afaceri a comerțului de stat și cooperatist cu amănuntul a crescut cu 117,9 la sută.

Comerțul cooperatist a luat de asemenea o deosebită amploare.

Mari succese înregistrate în China de nord în plantarea bumbacului

PEKIN 15 (Agerpres) — După cum anunță agenția TASS, ziarul Jenminjihoao, relatează că în China de Nord au fost înregistrate mari succese în plantarea bumbacului. In provincia Hopei a fost plantată cu bumbac o suprafață de 12 milioane ha., adică 27 % din suprafața prevăzută în plan.

In alte regiuni planul de plantare a bumbacului a fost îndeplinit în întregime, iar în unele regiuni a fost depășit.

Revista «Pravdei» din 14 Mai

MOSCOVA 15 (Agerpres).— Tass transmite revista Pravdei din 14 Mai.

Editorialul Pravdei este consacrat mișcării mondiale pentru încheierea unui Pact al Păcii între cele 5 mari puteri.

Pe prima pagină, Pravda publică numeroase corespondențe din diferitele regiuni și republici ale Uniunii Sovietice în legătură cu succesul noului împrumut în rândurile muncitorilor, colhoznicilor și intelectualilor din țara sovietelor.

Pravda se ocupă pe larg de mersul lucrărilor pe marile șantiere ale comunismului. Ivan Rudenco, șeful unei echipe de tâmplari publică un articol cu privire la construirea centralei hidroelectrice dela Kahovka. Corespondenții Pravdei, Borcenko și Ialinevici scriu despre mersul lucrărilor pe șantierul centralei hidroelectrice dela Kuibîșev.

Marele maestru șahist Kotov a publicat un comentar asupra rezultatului matchului de șah Botvinik—Bronștein.

Pravda publică numeroase știri în legătură cu viața socială și politică, economică și culturală din țările lagărului păcii și democrației.

Intr'o corespondență din Pekin, corespondentul Pravdei Belușin, înfățișează succesele pe care muncitorii și tehnicienii din RP Chineză le-au realizat în munca de refacere a întreprinderilor industriale distruse de trupele Kuomintangului în cursul retragerii lor.

Intr'o altă corespondență publicată în Pravda, Delușin relatează că, până la 10 Mai, 213 milioane chinezi au semnat Apelul Consiliului Mondial al Păcii.

Pravda publică scrisoarea corespondentului său din Budapesta, Malighin, în legătură cu ajutorul acordat de Uniunea Sovietică refacerii economiei RP Ungare și cu strângerea legăturilor de prietenie între popoarele sovietic și ungar.

Printre alte știri internaționale, Pravda anunță deschiderea la 12 Mai la Paris a conferinței internaționale pentru soluționarea pașnică a problemei germane.

Pravda publică un articol intitulat „Isteria războinică în peninsula Scandinavă".

La Haifa s'a deschis „Expoziția cărții Sovietice"

TEL — AVIV 15 (Agerpres) — După cum anunță TASS, la 13 Mai s'a eschis a Haifa expoziția cărții sovietice, organizată de secția locală a asociației pentru strângerea relațiilor de prietenie cu U.R.S.S. Numeroase diagrame ilustrează înflorirea culturii socialiste sovietice. Expoziția se bucură de un mare succes în rândurile opiniei publice din Israel.

Incheerea lucrărilor celui de al doilea Congres Național al partizanilor păcii din India

DELHI 15 (Agerpres). — După cum anunță Tass, cel de al doilea Congres Național al partizanilor păcii din India, care a avut loc la Bombay, și-a încheiat lucrările.

Ziarele din Delhi anunță că Congresul a adoptat o hotărîre prin care cere guvernului indian să intervină în vederea încheierii unui Pact al Păcii între cele 5 mari puteri.

Congresul cheamă populația Indiei să semneze apelul Consiliului Mondial al Păcii pentru încheierea unui Pact al Păcii între cele 5 mari puteri.

Congresul a prezentat parlamentului indian o declarație în care spune că parlamentul indian trebuie să ceară interzicerea necondiționată a tuturor tipurilor „de arme atomice și bacteriologice, mijloace de exterminare în massă" și să insiste asupra reducerii imediate și simultane a efectivelor tuturor forțelor terestre, navale și aeriene ale marilor puteri.

In declarație se subliniază că nici un soldat indian nu trebuie să fie folosit pentru realizarea scopurilor agresive.

Evenimentele din Coreea

PHENIAN 15 (Agerpres). După cum anunță Tass, în comunicatul Inaltului Comandament al Armatei Populare al R.P.D. Coreene se arată că pe toate frontusile unitățile Armatei Populare, în strânsă colaborare cu voluntarii chinezi, au respins contraatacurile inamicului provocându-i pierderi grele în oameni și material de război. Unitățile Armatei Populare Coreene au doborît 7 avioane inamice.

SCURTE ȘTIRI

BERLIN 15 (Agerpres) După cum anunță agenția A.D.N. conducerea federației sindicatelor libere germane a adresat tuturor oamenilor muncii dela întreprinderile naționalizate un apel în care se spune printre altele: Oamenii muncii din toate întreprinderile se pronunță cu mare însuflețire pentru organizarea referendumului popular. El își iau angajamentul de a apăra pacea cu toate puterile lor și de a lua în unanimitate atitudine împotriva remilitarizării și pentru încheierea tratatului de pace cu Germania în 1951.

★

MONTEVIDEO 15 (Agerpres) După cum anunță TASS, în Brazilia a început campania strângerii de semnături pe Apelul Consiliului Mondial al Păcii cu privire la încheierea unui Pact al Păcii între cele 5 mari puteri. După cum anunță ziarul popular Impresa popular, Comitetul Național pentru apărarea păcii, a chemat pe partizanii păcii brazilieni să strângă până la ziua deschiderii Congresului național al partizanilor păcii în luna August 5 milioane semnături pe Apel.

Comitetele de luptă pentru pace din toate statele braziliene au elaborat planuri concrete în vederea strângerii de semnături.

Au și început să sosească primele liste de semnături. De pildă, în mica localitate Neves din municipalitatea Rio de Janeiro, hamalii de persoane și-au pus semnătura pe Apel.

Consiliul organizațiilor studențești din statul Bahia a aderat la Apel.

★

SHANGHAI 15 (Agerpres) — China Nouă anunță că peste 58 milioane persoane, 41 % din populația Chinei de Est au semnat Apelul Consiliului Mondial al Păcii cu privire la încheierea unui Pact al Păcii între cele cinci mari puteri și s'au pronunțat împotriva remilitarizării Japoniei.

BIBLIOTECA UNIVERSITĂȚII -IAȘI

ANUL 49 Nr. 1417

4 PAGINI 4 LEI

Joi 17 Mai 1951

ABONAMENTE
Lei 360 ..... 3 luni
Lei 1200 Intreprinderi, Autorități pe un an

Atelierele tipografice
IAȘI Str. ȘTEFAN CEL MARE 50-52

OPINIA

ZIAR POPULAR COTIDIAN

Redacția
IAȘI. Str. Cuza Vodă, 1 (etaj)
Administrația
IAȘI, Str. Cuza Vodă 1

TELEFOANE
REDACȚIA Nr. 1209
ADMINISTRAȚIA Nr. 2042
TIPOGRAFIA Nr. 1210

Congresul Asociației Științifice a Tehnicienilor

La 27 Mai va începe la București primul Congres pe țară al membrilor Asociației Științifice a Tehnicienilor. Ținerea acestui congres are o însemnătate deosebită. El marchează desvoltarea mare pe care a luat-o știința la noi, primul pas de importanță deosebită în lupta pentru făurirea unei intelectualități noi, muncitorești, majoritatea membrilor A.S.T. fiind tehnicieni, raționalizatori și inovatori.

Congresul pe țară A.S.T. are ca obiectiv principal reorganizarea asociației pe baze noi și îndrumarea filialelor și a subfilialelor în activitatea pe care urmează să o desfășoare, strâns legată de îndeplinirea Planului Cincinal și Planului de Electrificare a țării. Trecându-se în revistă realizările și lipsurile fiecărei filiale în parte, la Congres se va trece direct la elaborarea de planuri concrete în vederea eliminării deficiențelor pentru desfășurarea unei rodnice activități.

Înainte de ținerea Congresului, în toată țara, filialele au ținut conferințe la care au participat majoritatea membrilor, cu care ocazie s'au prezentat repoarte de activitate, analizându-se în mod critic și autocritic munca depusă și reorganizându-se — acolo unde a fost cazul — birourile de conducere.

La Iași, conferința Asociației Științifice a Tehnicienilor — Filiala Iași a avut loc Duminică 13 Mai, cu care prilej s'au prezentat rapoarte asupra activității duse, s'a ales noul comitet de conducere și delegații care vor participa la Congres.

Filiala ieșană A.S.T. a luat ființă în toamna anului 1949, printr'o ședință extraordinară la care au participat fruntașii în producție și numeroși tehnicieni din întreprinderile și fabricile orașului nostru.

Filiala, cu toate greutățile întâmpinate, a obținut succese importante în muncă, fiind un sprijin prețios în popularizarea metodelor sovietice și îndeplinirea Planului de Stat.

Pentru a desfășura o activitate care să dea roade cât mai bune, filiala funcționează cu șase resoarte de specialitate.

Un succes în munca Filialei A.S.T. din Iași este organizarea a 13 Cercuri A.S.T. în întreprinderile mai importante din Iași: Atelierele CFR Nicolina, CAM, Direcția Regională CFR, Țesătura, Victoria, Textila Roșie, ETACS, Construcții CFR, Sovromconstrucții, etc.

Filiala A.S.T. Iași a constituit totodată o subfilială la Pașcani, care funcționează cu cercul la Atelierele CFR Pașcani.

Prin organizarea unei biblioteci cu un mare număr de traduceri și recenzii din lucrările de specialitate sovietice, prin ținerea de conferințe publice și îndrumarea cercurilor AST, prin sprijinirea activității inovatorilor, prin efectuarea de lucrări importante, Filiala A.S.T. Iași a reușit să creeze noi cadre de tehnicieni pregătiți, să stimuleze inovațiile și aplicarea metodelor de lucru sovietice în întreprinderile și fabricile orașului nostru. Indeosebi datorită activității filialei s'au aplicat în întreprinderile ieșene metodele avansate sovietice: Bortkevici, Corabelnicova, Cotlear.

Dintre conferințele organizate de Filiala AST din Iași menționăm îndeosebi următoarele:

„Politica energetică în RPR", „Electrificarea țării", „Lupta pentru mărirea productivității muncii și a economiilor", „Metoda Covaliov", „Electrificarea căilor ferate în URSS" și „Superioritatea progresului, tehnicei, științei și artei textile sovietice".

Prin activitatea desfășurată, Filiala AST a reușit să ridice cadre de tehnicieni pregătiți, i-a ajutat în muncă pe inovatori, cum este cazul cu muncitorii N. Topor, dela Țesătura și F. Merjvinschi dela Atel. CFR Nicolina.

Congresul AST care se va ține la sfârșitul lunii acesteia la București va veni să dea un nou imbold Filialei ieșene, prin analizarea activității pe care a dus-o până în prezent și prin îndrumarea muncii ei de viitor.

Totodată, Congresul AST va fi un minunat prilej pentruca Filiala din Iași să învețe din experiența celorlalte filiale din țară. In felul acesta activitatea filialei ieșene va fi și mai rodnică în rezultate.

Ridicând la Congres toate problemele legate de munca desfășurată la Iași până în prezent, delegația AST din orașul nostru are datoria de a arăta în mod deschis lipsurile Filialei, pentru a fi îndrumată asupra modului în care trebue să activeze.

Pornind la o rodnică muncă, Filiala AST din Iași va reuși să dea o și mai mare desvoltare inovațiilor din întreprinderile ieșene, va reuși să ridice noi cadre de tehnicieni pregătiți, care să participe și mai activ la îndeplinirea primului nostru Plan Cincinal.

TRAIAN ȚANEA

Mașini pentru campania de recoltare

Pregătirea mașinilor și uneltelor agricole necesare campaniei de recoltare se desfășoară din plin în întreaga țară. Pentru buna desfășurare a acestei acțiuni, muncitorii, tehnicienii și inginerii din întreprinderile metalurgice, producătoare de piese de schimb pentru tractoare și mașini agricole, muncesc plini de avânt.

Pe trimestrul I al anului, planul acestor fabricate a fost depășit cu 13 la sută, în luna Aprilie realizându-se 55 procente peste plan.

La obținerea acestor succese au contribuit în mare măsură fabricile: IMB din Timișoara, care a realizat 240 la sută mai multe piese decât prevedea planul, ACTA și „Armătura" din București care și-au depășit planul, prima cu 150 la sută, iar a doua cu 100 la sută.

Puncte de plecare spre noi victorii în lupta pentru pace

Imperialiștii de dincoace și dincolo de ocean vor să arunce omenirea într'un nou război.

Deaceea datoria noastră de frunte este de a ne încadra în lupta pentru apărarea păcii. Salariații secției noastre, semnând Apelul Consiliului Mondial al Păcii, s'au angajat să realizeze noi succese.

Peste Plan au fost înființate 5 case de nașteri (Todirești, Costuleni, Valea Ursului, Pribești și Ruginoasa) și un dispensar de circumscripție la Ruginoasa.

Deasemeni, Secțiunea Sanitară a Regiunii noastre a realizat economii în valoare de 731.864 lei, a amenajat 5 aerodromuri pentru aviația sanitară și a înființat o stație antiepidemică în orașul Iași și un laborator de igienă la Podul-Iloaiei.

Secțiunea Sanitară a Sfatului Popular Regional Iași și-a luat angajamentul de a transforma succesele de până acum în puncte de plecare spre noi victorii, în lupta pentru pace și viață.

Așa înțelegem noi să întărim semnăturile pe Apelul Consiliului Mondial al Păcii.

Dr. MICU ILIE
Șeful Secțiunii Sanitare a Sfatului Popular Regional Iași

„Voi desvolta în conștiința pionierilor dragostea pentru pace și viață"

Încă în primele zile ale începerii campaniei pentru strângerea semnăturilor pe Apelul pentru un Pact al Păcii, am semnat și eu cu dragoste acest Apel.

Ca tânăr care am suferit grozăviile celui de al doilea război mondial, am semnat cu hotărîre Apelul vieții și al viitorului nostru, pentruca niciodată să nu se mai repete grozăviile războiului.

Odată cu semnarea Apelului, eu m'am angajat să lupt din toate puterile pentru a duce munca de educare a pionierilor, în cele mai bune condițiuni, desvoltând în conștiința pionierilor dragostea pentru viață și pace, dar în același timp și ura fără de margini pe care ei trebue s'o poarte față de imperialiștii anglo-americani, atâțători la război.

N. GALAȚEANU
Șeful Secției Școlii de pionieri a Comitetului Orășenesc UTM.

Prin muncă organizată apărăm pacea

Am semnat Apelul pentru un Pact al Păcii odată cu muncitorii și funcționarii Oficiului PTT din Regiunea Iași, conștientă fiind că în felul acesta voi contribui alături de milioanele de oameni ai muncii din țara noastră la menținerea păcii în lume.

Am semnat Apelul Păcii luându-mi angajamentul de a executa înainte de termen lucrările ce-mi sunt încredințate, de a face economii la rechizite, imprimate și consum de lumină.

Până acum am reușit ca printr'o temeinică organizare a muncii să execut cu două zile înainte de termen lucrările repartizate.

Voi căuta ca și pe viitor să muncesc cu râvnă, știind că numai prin muncă organizată apărăm pacea.

SAGHIN MELANIA
Referent administrativ Of. P.T.T. Iași

Cum luptă pentru pace utemiștii dela ETACS

In lupta măreață pentru pace un rol de frunte revine tineretului muncitor.

In întreprinderea noastră, utemiștii, alături de muncitorii vârstnici, sunt mereu în fruntea acțiunii de luptă pentru apărarea păcii.

Brigăzile de producție și-au luat în acest sens angajamentul de a înlătura timpii morți, de a reduce deșeurile și de a depăși planul de muncă cu 10 la sută.

In același timp, tinerii noștri desfășoară o muncă intensă pentru ridicarea nivelului ideologic și profesional.

Rezultatul acestei munci a fost dovedit în momentul când un număr de 70 elevi meseriași, împreună cu 18 tineri din școala de calificare, au fost sărbătoriți de către întreaga masă de salariați din întreprindere, cu prilejul acordării titlului de muncitor calificat și împărțirii premiilor-celor care s'au distins în muncă.

Și în activitatea culturală, ca și pe terenurile de sport, tinerii din întreprinderea noastră înțeleg să sprijine lupta pentru pace.

I. COMAN
secretarul organizației de bază U.T.M. dela E.T.AC.S.

Intrecerea pentru cel mai bogat cont de economii la Atelierele C. F. R. Nicolina

Lupta pentru îndeplinirea sarcinilor ce decurg din Planul pe anul 1951, primul an al Cincinalului nostru, se desfășoară cu deosebită intensitate în toate sectoarele de activitate.

Peste tot oamenii muncii, sprijiniți și îndrumați de către organizațiile de Partid, au pornit cu însuflețire, pentru a traduce în viață cifrele prevăzute în primul nostru Plan Cincinal.

Unul din obiectivele principale ale întrecerii socialiste desfășurată larg în toate sectoarele industriei și agriculturii noastre, este acela al realizării de cât mai multe economii, printr'o maximă întrebuințare a deșeurilor, printr'o justă valorificare a resurselor interne, economii care vor face să crească și mai mult acumulările socialiste, vor contribui într'o însemnată măsură la îmbunătățirea continuă a condițiilor de trai ale celor ce muncesc.

LA SECȚIA I-A LOCOMOTIVE SE INTREBUINȚEAZA DIN PLIN RESURSELE INTERNE

Insuflețiți de dragostea și devotamentul deosebit pentru Partid și Patrie, muncitorii și tehnicienii de la Atelierele CFR Nicolina, au pornit cu avânt la realizarea unor importante economii de materii prime, întrebuințând deșeuri, materiale și piese recondiționate, precum și alte resurse interne.

La secția locomotive, muncitorii îndrumați de organizația de Partid, acordă cea mai mare atenție economisirii materialelor.

Astfel, partida de zidărie, de sub conducerea tov. Dobrică Vasile, care lucrează la izolarea cazanelor și a cutiilor de foc, a realizat o economie în cursul lunii Aprilie, în valoare de 30.790 lei. Această economie a putut fi obținută datorită inițiativei creatoare a muncitorilor din partida tov. Dobrică, datorită interesului deosebit pe care astăzi oamenii muncii îl acordă desvoltării mișcării pentru economii.

La izolarea cazanelor, se întrebuințează vata sticlată care se pune între cazan și îmbrăcăminte.

Cazanele ce veneau pentru reparație generală, erau demontate și vata desfăcută și aruncată, iar atunci când se îmbrăca din nou cazanul, se punea alta nouă.

Ori, tov. Dobrică Vasile împreună cu ceilalți muncitori din brigada sa, luând exemplu dela oamenii sovietici, care prin aplicarea diferitelor metode de lucru întrebuințează toate deșeurile, au trecut și ei la aplicarea metodei Lidiei Corabelnicova, metodă ce constă din întrebuințarea deșeurilor. Astfel, recondiționând vata sticlată ce înainte se arunca, muncitorii din această partidă au reușit să întrebuințeze la izolarea cazanelor, acest material într'o proporție de peste 60%.

Deasemeni, partida tov. Stoleru I., ce lucrează la camera de fum, a realizat o economie în valoare de 15.628 lei, întrebuințând pentru confecționarea parascânteilor, site și rame recondiționate.

La confecționarea diferitelor plăci tubulare, precum și a diferitelor piese, se întrebuințează tablă, dela care rămân însemnate bucăți de deșeuri, ce înainte erau aruncate la șmalț.

Din inițiativa tov. Canteș Gh. și a lui Curpăn Ioan, șefi de partidă, primul la tendere de locomotivă, iar al doilea la îmbrăcămintea cazanelor, toate aceste deșeuri de tablă sunt întrebuințate la confecționarea cutiilor, a rozetelor, precum și la diferite petice la cazane sau la tender.

Intrebuințând aceste deșeuri, muncitorii din aceste două partizi, au economisit tablă nouă în valoare de peste 20.000 lei.

Intr'o singură lună, datorită inițiativei muncitorilor dela secția I-a locomotive, au putut fi economisite materiale în valoare de peste 220 mii lei, datorită întrebuințării deșeurilor, precum și a diferitelor materiale și piese recondiționate.

BRIGADA FRUNTAȘA IN ECONOMII

Intrecerea pentru economii a cuprins pe muncitorii din toate secțiile Atelierelor CFR Nicolina.

Astfel, în secția II-a vagoane, în fruntea întrecerii pentru economii se află brigada UTM-istului Potângă Gheorghe.

Brigada lui Potângă a primit spre reparare un vagon cu pereți trei sferturi, care nu avea decât scheletul platformei. Pentru repararea vagonului, muncitorii urmau să primească materiale noi dela magazie. Datorită inițiativei responsabilului brigăzii, muncitorii au desfăcut câteva vagoane clasate ca reformă și recondiționând materialele rezultate, au reparat vagonul.

AL. RADU

(continuare în pag. 3-a)

Lupta împotriva remilitarizării Germaniei Occidentale

Lupta hotărîtă a poporului german împotriva remilitarizării și a pregătirilor de război este considerată chiar de atâțătorii la război americani ca un „pericol acut" pentru planurile lor criminale agresive.

Ziarul „New York Times" din 19 Aprilie 1951 scrie următoarele în legătură cu aceasta: „Participarea Germaniei Occidentale la apărarea europeană devine problematică, din cauza propagandei pentru unificarea Germaniei și pentru menținerea păcii... care influențează mai ales pe tineri și pe necomuniștii cinstiți și sinceri. Ea întruchipează toate speranțele poporului german".

Când planurile războinice ale Statelor Unite și ale țărilor din Pactul Atlanticului au fost cunoscute și când guvernul din Bonn a început să ia măsuri concrete pentru remilitarizare, s'a născut în rândurile populației germane o mișcare de rezistență, care a cuprins toate păturile populației germane și care a adoptat lozinca: „Ohne uns!" (Fără noi).

Unii au spus la început „Ohne uns", fiindcă voiau pur și simplu să-și apere propria persoană și propriile lor bunuri, de un nou război mondial, iar alții, fiindcă prevăd catastrofe ce amenință lumea.

Dar în curând din această opoziție spontană, a luat ființă o mișcare organizată a luptătorilor conștienți și hotărîți pentru pace, care au organizat între altele, în cursul lunii Ianuarie la Essen primul Congres împotriva remilitarizării, la care participanții au cerut ținerea unui referendum.

După cum relatează „Tagliche Rundschau", chiar înaintea acestui Congres, o serie de ziare și instituții au organizat anchete spre a vedea care este părerea opiniei publice în chestiunea remilitarizării.

Iată câteva rezultate:

Luna	Organizatorul:	Impotriva remilitarizării
Oct. 1948	Ziarul „Die Wandlung" Heidelberg	85%
Dec. 1948	Ziarul „Neue Presse" Frankfurt (Main)	83,3%
Dec. 1948	Ziarul „Kasseler Zeitung"	94,4%
Ian. 1950	Ziarul „Mann in der Zeit" Fulda	90,7%
Mai 1950	Universitatea din Erlanjen	95%
Mai 1950	Universitatea din München	96%
Mai 1950	Universitatea din Bonn	70%
Sept. 1950	Ziarul „7 Tage", Konstanz	85%
Oct. 1950	Ziarul „Die Abendpost", Frankfurt	68,3%
Oct. 1950	Ziarul „Befreiung", Essen	71%
Oct. 1950	Ziarul „Frankenpost", Hof (Saale)	89%
Noemb. 1950	Ziarul „Die Tat", Frankfurt (Main)	99,2%
Dec. 1950	Ziarul „Der Spiegel", Hanovra	85,1%

Trebue subliniat că aceste rezultate au fost obținute de către organizații și ziare burgheze, încă în anii 1947—1950.

Mișcarea pentru ținerea unui referendum nu se limitează la un partid sau la o clasă, ci a cuprins toate păturile populației germane.

In timp ce se constituie pe tot întinsul Germaniei Occidentale comitete pentru ținerea unui re-

(continuare în pag. 3-a)

„Fericirea de a fi cetățean al Uniunii Sovietice"

Conferința tov. Ion Niculi

Joi 18 Mai a. c., va avea loc în Aula Bibliotecii Centrale, la orele 18, conferința tov. Ion Niculi, Vicepreședinte al Prezidiului Marii Adunări Naționale, despre „Fericirea de a fi cetățean al Uniunii Sovietice".

Conferința este organizată de către Filiala A. R. L. U. S. Iași.

Le pe întinsurile PATRIEI NOASTRE

Economii realizate prin recondiționarea sculelor

Muncitorii și tehnicienii Atelierelor Mecanice Constanța îmbogățesc contul de economii prin aplicarea metodei inginerului sovietic Kuznețov, de recondiționare a sculelor. La secția Intreținere, de pildă, comunistul Nițâ Ion a recondiționat în ultimul timp 120 dălți pentru tale. El a luat aceste dă erau scoase din uz, le-a nou la foc și le-a polizat mensiune mai mică. Tov. Ni mai recondiționat 40 cuțite din oțel rapid și 30 cuțite din oțel pentru strung.

60 tone ciment p ste plan într'o singură zi

Muncitorii și tehnicienii fabricii de ciment „Stânca" din Brăila luptă în întrecerea socialistă pentru a desvolta succesele obținute în cinstea aniversării Partidului. Astfel, morarul Trușcă Victor, împreună cu tovarășii săi de muncă a dat în schimbul său cu 30 tone de ciment mai mult decât prevedeau sarcinile de plan. Mobilizați de succesul tovarășului Trușcă Victor și ceilalți doi morari din schimburile următoare au hotărît să-i urmeze exemplul. Morarul Bălan Ion a dat în aceeași zi 17 tone ciment peste plan iar Burcurenciu Moise și-a depășit sarcina de plan cu 13 tone. Astfel, într'o singură zi, cele trei echipe au dat Patriei 60 tone ciment peste plan întărindu-și prin noi succese în muncă semnătura pusă pe Apelul pentru un Pact al Păcii.

Cursurile speciale de ingineri de exploatare dela Institutul Politehnic-Iaşi

In cadrul Institutului Politehnic Iaşi, pe lângă cursurile de patru ani, se ţin şi cursurile speciale de ingineri de exploatare cu durată de doi ani, cu studenţi recrutaţi dintre muncitori din diferite întreprinderi din ţară. In trimestrul al II-lea am avut la aceste cursuri 302 studenţi muncitori, repartizaţi astfel: 43 la Facultatea de Chimie Industrială, 136 la Facultatea de Electrotehnică şi 123 la Facultatea de Mecanică.

Pregătirea temeinică ce trebue dată studenţilor este preocuparea zi de zi a conducerii şi profesorilor Institutului nostru. Accentul deosebit cade asupra studenţilor din anul I care după mulţi ani de întrerupere a învăţăturii, înlocuesc munca manuală cu munca intelectuală. Profesorului îi revine sarcina de a şti cum să clădească tot materialul cerut de programa analitică a acestor cursuri, pe bagajul de cunoştinţe cu care vin studenţii muncitori. De aceea profesori şi asistenţi, în afara orelor prevăzute în planul de învăţământ, dau îndrumări sau fac exerciţii suplimentare fie la Politehnică, fie la cămin.

In tot timpul trimestrului II puteau fi văzuţi la cămin profesori şi asistenţi în mijlocul studenţilor, de multe ori până seara târziu. Aşa de pildă tov. profesori Triandaf Alexandru, Bercovici Malca, Triandaf Ana, Luchian Teodora, Şmilovici Şarlota, etc. nu rare ori la ore destul de înaintate, au fost întâlniţi la cămin de către conducerea Politehnicii sau delegaţii ministerului. Este demn de remarcat activitatea comitetului anului I dela Facultatea de Mecanică care a reuşit să mobilizeze pe toţi cei 95 studenţi ai anului. Nu acelaş procent l-a avut anul I dela Facultatea Electrotehnică şi mai ales anul I dela Facultatea de Chimie Industrială.

Invăţământul individual a stat la baza pregătirii materiilor. Seară de seară, până târziu, studenţii anului II îşi citesc notiţele, îşi pregătesc lucrările individuale şi apoi, în cadrul grupei, discută problemele nelămurite.

Studiul individual a întâmpinat totuşi greutăţi serioase din lipsă de cursuri. Până în prezent s'a litografiat şase cursuri şi sunt în pregătire pentru a fi litografiate încă trei cursuri, majoritatea fiind pentru anul I.

In general, din partea studenţilor se remarcă o dorinţă vie de a învăţa. Au fost însă şi cazuri de studenţi, care cu tot ajutorul dat, n'au înţeles să-şi ducă munca conştiincios, prezentându-se slab la examene.

Pregătirea examenelor trimestrului II a constat din ore speciale ţinute de profesori, (2 ore zilnic), ore speciale ţinute cu asistenţi (3 ore zilnic) şi în fine studiul individual. Un ajutor efectiv a venit şi din partea UTM care atât în timpul trimestrului, cât şi în perioada de pregătire a examenelor a repartizat un număr de studenţi dela facultăţile de patru ani, din cei mai buni. Ajutorul dat de UTM ar da rezultate şi mai bune dacă ar avea mai multă continuitate.

In perioada de pregătire a examenelor s'a constatat că unii profesori au înţeles greşit ajutorul pe care trebuia să-l dea studenţilor, fixându-le prea multe ore de repetiţie cu profesorii şi asistenţii, răpind astfel din timpul necesar pentru pregătirea individuală. Pe de altă parte unii studenţi au neglijat studiul individual chiar la materiile la care au avut timp suficient de pregătire, mulţumindu-se numai cu pregătirea făcută în cadrul orelor conduse de profesori sau asistenţi, fapt care s'a reflectat în răspunsuri neîndestulătoare la examene.

Datorită grijii cadrelor didactice şi hărniciei studenţilor muncitori la examene s'au constatat bune rezultate. Din 302 studenţi numai 9 n'au promovat trimestrul II, adică un procent de 3 la sută.

Păşim în trimestrul III cu hotărîrea dârză din partea tuturor ca munca noastră să se desfăşoare cu rezultate şi mai îmbucurătoare.

Conf. CONST. GH. CIOBANU
Director de Studii

A apărut
C. SEDÂH
„DAURIA"
(roman al Marii Revoluţii Socialiste şi al Războiului Civil, operă distinsă cu Premiul Stalin 1949)
Cartea Rusă

Cultura şi Arta în U.R.S.S.

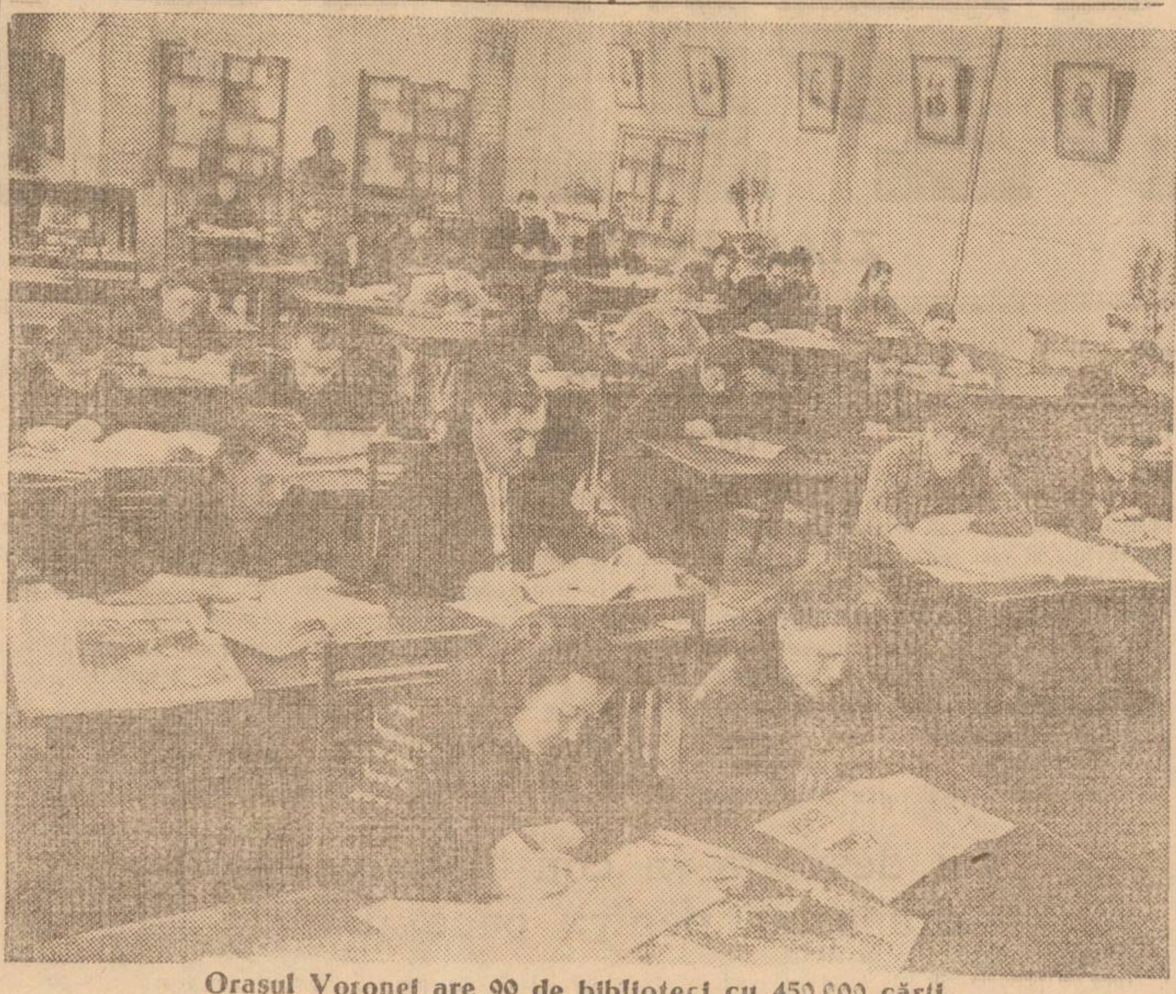

Oraşul Voronej are 90 de biblioteci cu 450 000 cărţi. In clişeu: sala de lectură a uneia din bibliotecile oraşului.

Deschiderea unei expoziţii de artă plastică într'o uzină din Riga

Recent în secţia de armături a uzinei de vagoane din Riga, a fost deschisă o filială a Expoziţiei de artă plastică a R.S.S. Letone.

La inaugurare au participat numeroşi muncitori ai uzinei, artişti, pictori, sculptori.

Luând cuvântul, profesorul Otto Sculme, rectorul Academiei de Arte frumoase, a arătat că artiştii s'au pregătit de multă vreme pentru această expoziţie şi că ei urmăresc nu numai să prezinte constructorilor de vagoane arta letonă modernă, dar şi doresc să audă părerile muncitorilor asupra lucrărilor lor.

Au mai vorbit apoi secretarul organizaţiei de partid a uzinei, precum şi alţi numeroşi muncitori eare au subliniat interesul pe care îl poartă muncitorii pentru această nouă formă de colaborare creatoare dintre artişti şi colectivul uzinei.

La expoziţie sunt prezentate lucrări de pictură, artă grafică, sculptură, caricaturi şi satire politice. S'au bucurat de o largă apreciere sculptura lui A. Berdis, „V. I. Lenin" şi a artistului emerit C. Zemdega, „I. V. Stalin", tabloul lui O. Sculme, „La poşta din sat", marea pânză a tinerilor pictori letoni J. Sculme, O. Urbans şi A. Muţineica înfăţişând „Discutarea planului de însămânţări în colhozul „Ausma".

Desvoltarea învăţământului prin corespondenţă pentru muncitori

Zilele trecute s'a deschis la combinatul de tricotaje din Tbilisi o secţie prin corespondenţă a şcolii tehnice textile a Uniunii Sovietice.

Administraţia întreprinderii a pus la dispoziţia auditorilor o sală specială iar secţiile întreprinderii maşini pentru lecţiile practice.

Comisia de înscriere a şi primit 160 cereri din partea muncitorilor dornici să urmeze cursurile şcolii tehnice.

Institutul Politehnic „Kirov" al RSS Georgiene a deschis la Rustavi, cel mai tânăr oraş al Republicii, o secţie prin corespondenţă a Facultăţii de Metalurgie. Aici vor învăţa 150 de muncitori dela uzina metalurgică din Transcaucazia, precum şi constructorii noului oraş.

Sute de muncitori din întreprinderile oraşului Tbilisi urmează prin corespondenţă cursurile Universităţii de Stat din Tbilisi şi ale celorlalte institute ale oraşului.

Bazare de primăvară pentru difuzarea cărţilor în oraşul Stalinabad

In pieţele şi pe străzile oraşului Stalinabad s'au deschis de curând bazare de cărţi. In primele două zile s'a vândut un număr de cărţi de trei ori mai mare decât se vinde de obicei în librării. La aceste bazare cititorii pot comanda cărţile de care au nevoie.

S'a hotărît ca într'un viitor apropiat să se organizeze astfel de bazare de cărţi în Leninabad, Curgan Tiube şi în alte oraşe din Tadjikistan.

Şcoli superioare pe lângă fabricile şi uzinele sovietice

Anul acesta, şcolile superioare şi tehnice care funcţionează pe lângă uzine şi fabrici vor fi absolvite de mii de noi specialişti. La aceste şcoli poate învăţa fiecare muncitor şi funcţionar al întreprinderii, fără a ieşi din producţie.

Numeroase uzine din Uniunea Sovietică sunt acum un fel de combinate de învăţământ, frecventate de aproape toţi muncitorii tineri. Aceste întreprinderi au căpătat denumirea de uzine — şcoli superioare. De exemplu, mii de muncitori dela uzina de automobile „Stalin" din Moscova studiază prin corespondenţă la Institutul automecanic, la şcolile tehnice serale şi la alte institute. Şcoala tehnică pentru construcţia de maşini organizată pe lângă fabrica de rulmenţi din oraşul siberian Tomsc a fost absolvită, în decurs de câţiva ani, de sute de specialişti care acum lucrează în importante sectoare de producţie. Mulţi dintre aceştia sunt autori a preţioase invenţii şi propuneri de raţionalizare.

Uzinele „Kalibr" şi de instrumente din Moscova au iniţiat o acţiune importantă. Aici au fost elaborate planuri trienale de pregătire profesonală, în care este indicat numărul de muncitori, care vor primi în această perioadă o cultură tehnică superioară şi medie.

Să ne pregătim pentru încheierea anului şcolar!

O lecţie de repetiţie la clasa VII-a

La Şcoala Elementară din Popeşti, raionul Târgul-Frumos, regiunea Iaşi, mai toţi învăţătorii şi profesorii îşi au întocmite planurile de repetiţie şi sintetizare a materiei. Impreună cu tovarăşul Nistor Ignat, directorul şcolii, ei şi-au întocmit aceste planuri în timpul vacanţei de primăvară a elevilor. Invăţătorii şi profesorii acestei şcoli nu vor să piardă nicio clipă din preţiosul timp pe care îl mai au până la sfârşitul anului şcolar.

Deşi e prima zi de şcoală, după vacanţa de primăvară, şcoala e ca un furnicar.

In planul de muncă al profesorului de matematică Ioan Simionescu este trecut pentru ziua de 4 Mai 1951 lecţia de recapitulare „Conul". După ce într'un timp foarte scurt, profesorul notează elevii absenţi, prin câteva întrebări, bine gândite şi just folosite, profesorul introduce pe elevi în lecţie, scoţând dela ei o serie de noţiuni necesare desfăşurării lecţiei. Astfel cele 5—6 întrebări puse elevilor, reamintesc acestora ce este conul, cum se construeşte el, cum se poate afla suprafaţa lui laterală, suprafaţa totală, volumul, volumul trunchiului de con, etc.

In continuare, pentru a aprofunda cu elevii principalele noţiuni învăţate despre con, profesorul Simionescu, trece la rezolvarea următoarei probleme: *„Intr'un con construit din piatră, cu densitatea 3, raportul dintre înălţime şi rază este egal cu 4/3 iar fracţiunea 3/8 din înălţime întrece cu 4 cm. fracţiunea 1/6 din rază. Să se afle aria totală, volumul şi greutatea conului".*

După enunţul problemei, profesorul analizează cu ajutorul elevilor conţinutul acesteia pentru a fi înţeleasă cât mai bine. Pe baza elementelor cunoscute, elevii află înălţimea, raza şi generatoarea conului. Pentru aflarea acestor elemente şi apoi pentru rezolvarea întregei probleme ei se folosesc de cunoştinţele căpătate la algebră, la aritmetică şi geometrie şi-şi reamintesc cu această ocazie o serie întreagă de reguli învăţate în cursul anului şcolar sau chiar în alţi ani.

Cu ajutorul noţiunilor învăţate la algebră, a ecuaţiilor cu mai multe necunoscute, elevii află înălţimea şi raza conului. Ei folosesc în aceste calcule amplificarea diferitelor numere algebrice cu multă uşurinţă. Pentru aflarea generatoarei ei se folosesc de teorema lui Pitagora, iar atunci când au trecut la aflarea greutăţii conului au făcut operaţiuni de transformare a unor unităţi de măsură în alte unităţi de măsură, noţiuni învăţate la lecţiile de aritmetică încă din clasa IV-a.

Cei 6—7 elevi care au fost scoşi pe rând la tablă spre a rezolva problema au lucrat cu multă sârguinţă şi au aplicat just diferitele reguli învăţate anterior. Restul elevilor au fost deasemeni ocupaţi cu rezolvarea lucrărilor pe caietele lor. Ei erau în acelaş timp atenţi la desfăşurarea lucrărilor ce se făceau la tablă şi luau parte activă la toate operaţiile.

Lucrând sub îndrumarea permanentă a profesorului, elevii au reuşit a rezolva cu mare uşurinţă problema dată. Trecând când la un elev, când la altul, urmărind în acelaş timp felul cum se lucrează la tablă, profesorul reuşeşte a interesa întregul colectiv al clasei în rezolvarea problemei care conţinea în esenţă toate elementele necesare cunoaşterii şi aprofundării cunoştinţelor despre con.

Prin câteva întrebări apoi, profesorul a lămurit cu elevii cele repetate, a generalizat unele reguli, care au ajutat pe elevi să-şi fixeze în mod temeinic noţiunile de bază învăţate la acest capitol, iar ca temă de control, a dat elevilor spre a rezolva acasă o problemă asemănătoare celei rezolvate în clasă.

Problema dată ca temă de control a fost în prealabil verificată de profesor, iar acesta a dat îndrumările necesare elevilor pentru a-i ajuta în rezolvarea ei.

In tot cursul lecţiei, profesorul Simionescu a ţinut seamă de puterea de înţelegere a elevilor, a căutat să înlăture noţiunile neclare din mintea lor şi să le înlocuiască cu alte noţiuni clare. El a reuşit în felul acesta să deprindă pe elevi ca şi ei înşişi să se controleze şi să vadă ce ştiu din cele ce au învăţat până în prezent şi ce nu au înţeles încă. De asemeni, din felul cum această clasă a dat răspunsurile la întrebările puse, cât şi din felul cum au lucrat elevii, a reeşit că întreaga clasă este bine pregătită, că toţi elevii se străduesc şi învaţă şi că atât profesorul de matematici cât şi diriginţele clasei îşi cunosc bine elevii şi se ocupă permanent de educarea şi instruirea lor.

Felul cum a decurs această lecţie de repetiţie ne arată cât de important este în această ultimă etapă a anului şcolar organizarea şi planificarea lecţiilor de repetiţie şi sinteză a materiei, la toate şcolile din ţara noastră.

Ele asigură pătrunderea conştientă de către elevi a cunoştinţelor căpătate, ajută la înlăturarea noţiunilor neclare şi înlocuirea acestora cu altele clare, ajută în acelaş timp pe elevi la desvoltarea gândurilor lor logice.

Este necesar ca învăţătorii şi profesorii să trezească interesul elevilor lor pentru recapitularea materiei şi să menţină acest interes mai ales la elevii din clasa VII-a care terminând şcoala elementară vor trece la şcolile medii, unde vor simţi nevoia unor cunoştinţe temeinic însuşite, care îi vor ajuta în munca de însuşire a noilor cunoştinţe pe care ei le vor căpăta în şcolile medii şi superioare în anii următori.

Ofensiva împotriva secetei

de N. CARABIHIN

In articolul „Despre impozitul în natură" apărut în 1921, V. I. Lenin scria următoarele: „La Nord de Vologda, la Sud-Est de Rostov pe Don şi de Saratov, la Sud de Orenburg şi de Omsc, la Nord de Tomsc, se întind spaţii nemărginite în care ar putea încape zeci de state civilizate imense. Şi peste toate aceste spaţii domneşte patriarhalismul, semisălbătăcia şi chiar cea mai veritabilă sălbătăcie" (Op. cit. Ed PMR pag 36).

Nu mai poate fi nimic adăugat la această exactă caracterizare leninistă a întinderilor de stepă, inclusiv a stepei dela Sud-Est de regiunea Rostov. Aşa arătau pe atunci aceste locuri. Pustiuri imense, arse de soare şi de vânturile uscate, lipsite de apă, cu [illegible] rară Pelinul, colţii ba[illegible] constituiau unica ve[illegible] acestei regiuni. Dar [illegible] această faună sărăcă[illegible] [illegible] în unii ani, încă [illegible] lunii Iunie, de grâu nici vorbă nu putea fi. Iar ţăranul nu putea opune altceva forţelor oarbe ale naturii, decât un plug primitiv, din lemn.

Cât de mult s'ar bucura Vladimir Ilici dacă ar vedea regiunea dela Sud-Est de Rostov, unde domnea „cea mai veritabilă sălbătăcie".

Din voinţa Partidului Bolşevic, creat de Lenin, sub îndrumarea înţeleptului conducător şi învăţător al poporului sovietic, tovarăşul Stalin genialul continuator al cauzei lui Lenin aceste locuri s'au transformat într'atâta, încât au ajuns de nerecunoscut.

Pe malurile Donului liniştit, în stepele secetoase din apropiere de Ţimlianscaia, pe întinderile nesfârşite dela Sal şi Manâci clocoteşte munca paşnică creatoare. Oamenii sovietici unesc bătrânele fluvii ruseşti Volga şi Don.

Stepele secetoase de ieri capătă astăzi aspectul unor centre industriale. Aici apar uzine şi staţiuni electrice, străzi întregi cu clădiri bine amenajate, locuinţe moderne cu încălzire centrală şi canalizare, teatre, cluburi, spitale, parcuri. Pentru ca toate aceste construcţii să se desfăşoare în condiţii optime, oamenii sovietici şi-au creat aici baze de producţie proprii. Uzinele care fabrică ciment şi armatură, combinatele pentru prelucrarea lemnului, lucrează din plin. S'a construit o cale ferată principală pentru deservirea şantierelor.

Munca nu încetează nici ziua, nici noaptea. Se lucrează intens la construirea barajului hidrocentralei dela Ţimleanscaia. Aici, la acest baraj, începe canalul principal al Donului, care are o lungime de 190 Km. El se va aproviziona cu apă din Marea Ţimleanscaia şi va iriga stepele din Sud-Estul regiunii, aprovizionând cu apă canalele de repartiţie Nijnii-Don, Verhne-Salsc, Bagaevsc-Sadcovsk şi altele, având o lungime totală de 568 Km.

Muncitorii lucrează cu abnegaţie, înlăturând toate greutăţile.

Dela barajul nodului hidroelectric dela Ţimleanscaia, traseul canalului principal al Donului coboară spre Sud-Vestul regiunii. La o cotitură, lângă orăşelul Voshod, canalul întâlneşte în calea sa cumpăna apelor dintre Don şi râul Sal, pe care e greu s'o ocolească.

Aşa a luat naştere ideea îndrăzneaţă de a se construi în stepă un tunel de 6,3 km.

In ajutorul muncitorilor de pe şantierul canalului Volga-Don au venit constructorii metropolitanului din Moscova, care şi-au luat angajamentul, ca în cel mai scurt timp, să sape un tunel în stepă sub fundul râurilor care se întâlnesc. Smulgându-se din tunel, canalul principal va întâlni peste 3 km. râuleţul Sal. Aprovizionând cu apă canalul de repartiţie Verhne Salsc, el va curge, cu ajutorul staţiunilor de pompare, împotriva curentului râului de stepă.

Mai departe, la cotitura din dreptul pârâului Sadcovsc, această arteră de apă va aproviziona bazinul dela Veselovscoe, care în prezent este aprovizionat cu apa Cubanului. Ajungând în satul Proletarscaia, canalul principal al Donului va umple din nou, însă de data aceasta prin celălalt capăt, bazinul de apă dela Veselovscoe şi cu aceasta îşi va termina drumul.

In satul Vesiolîi se construeşte acum o puternică staţiune de pompare, care va aproviziona cu apa din bazinul Veselovscoe canalul Azov, având o lungime de 90 km.

Puternicele maşini pentru săparea pământului au fost de mare ajutor constructorilor. Iarna, pe un ger de 30°, pământul era îngheţat ca piatra. Totuşi oamenii, mânuind cu pricepere maşinile perfecţionate, îndeplineau şi depăşeau normele. Un sector al canalului principal al Donului a şi fost construit. In ritm rapid se desfăşoară construcţia canalului de repartiţie Nijnii-Don, primul care va iriga ogoarele colhozurilor şi sovhozurilor din raioanele Romanov, Marlânov şi altele.

Şantierul canalului Nijnii-Don oferă o privelişte măreaţă. Aici, pe o lungime de 20 km., la o distanţă de 100 m. unul de altul lucrează scraperele. Acelaşi lucru se observă şi la construcţia canalului Azov. La principalul canal al Donului lucrează în prezent trei escavatoare mobile, cu o capacitate a cupei de 3,4 m.c. Insuşindu-şi tehnica înaintată, escavatoriştii depăşesc zilnic normele de producţie.

In scrisoarea adresată marelui conducător şi învăţător al poporului sovietic — tovarăşul Stalin, muncitorii de pe acest grandios şantier al comunismului şi-au luat angajamentul să îndeplinească înainte de termen planul lucrărilor de construcţie a căii navigabile Volga-Don. Este fără îndoială că ei îşi vor îndeplini cu cinste angajamentul luat.

In stepele secetoase din Sud-Estul Ţării Sovietice lupta este în toi.

Hotărîrea Consiliului de Miniștri pentru durata timpului de lucru sub 8 ore pe zi pentru anumite categorii profesionale

ART. I. — Pentru îmbunătățirea condițiilor de muncă și ținând seama de necesitățile de protecție a muncii, se reduce durata timpului de lucru sub 8 ore pe zi, pentru angajații care prestează muncă în mod efectiv la una din următoarele categorii profesionale, astfel după cum se specifică în dreptul fiecăruia:

1. Ministerul Industriei Metalurgice și Industriei Chimice

a) Angajații în puțuri din mină, unde apa țâșnește cu putere și se lucrează în apă adâncă peste 30 cm., 6 ore pe zi.

b) Metalurgiștii în zinc dela încărcarea condensatoarelor și creuzetelor, schimbarea creuzetelor, montarea condensatoarelor și alungitoarelor **dela întreprinderea 21 Decembrie**", Copșa Mică, 6 ore pe zi.

c) Metalurgiștii pentru mercur dela alimentarea cuptoarelor Scott cu minereu și evacuarea lui după prăjire — spălarea stampurilor de la combinatul Brad, Exploatarea Valea Dosului, 6 ore pe zi.

b) Operatori în industria chimică, lucrători la fabricarea trioxidului de arsen dela Combinatul Baia Mare (Phönix), 6 ore pe zi.

e) Operatorii în industria chimică, nitratori la centrifuge de nitrare dela întrepinderea Nitramonia Făgăraș, 6 ore pe zi.

f) Operatorii în industria chimică, lucrători la dozarea și solidificarea bicromatului de sodiu dela Combinatul Baia Mare (Phönix), 6 ore pe zi.

g) Operatorii în industria chimică la secția clorură de var dela uzinele chimice Turda, 6 ore pe zi.

h) Operatorii în industria chimică la secția clor lichid dela uzinele chimice Turda și Târnăveni, 6 ore pe zi.

i) Operatorii în industria chimică la secția litargă și minium de plumb dela Combinatul Baia Mare (Phönix), 6 ore pe zi.

j) Electrolizorii dela spălarea celulelor de electroliză și operatorii electrolizi dela uzinele chimice Turda și Târnăveni, 6 ore pe zi.

k) Electrometalurgiștii încărcători la cuptoare, cantaragii, macaragii care stau pe platformă și încarcă manual cuptoarele de carbid și feromangan dela uzinele chimice Târnăveni, 6 ore pe zi.

l) Metalurgiștii în plumb, operatori la clădirile de afinare și cuptoarele de cuplare a plumbului dela uzinele chimice Târnăveni și Combinatul Baia Mare-Uzinele Phönix și Ferneziu, 6 ore pe zi.

2. Ministerul Industriei Petrolului și Industriei Cărbunelui

a) Angajații dela instalațiile de etilare în tetraetil dela Rafinăria Nr. 1 Ploești și stațiile Constanța și Giurgiu, 6 ore pe zi.

b) Angajații dela instalațiile de extracție cu bioxid de sulf dela Rafinăria Nr. 9, Orașul Stalin și Rafinăria Vega-Ploești, 6 ore pe zi.

c) Minerii dela sectorul carbonifer dela mina de cărbuni Anina, puțul „Gheorghe Gheorghiu-Dej", orizontul intermediar 5 și 6, 6 ore pe zi.

3. Ministerul Construcțiilor și Industriei Materialelor de Construcții

a) Angajații chesonieri pentru muncile din chesoane, care lucrează la o suprapreusiune de:

2,1—2,5 atmosfere, 6 ore pe zi.
2,6—3 atmosfere, 5 ore pe zi
3,1-3,5 atmosfere, 4 ore pe zi
Peste 3,5 atmosfere, 2 ore pe zi.

4. Ministerul Poștelor și Telecomunicațiilor și Ministerul Transporturilor

a) Telefoniștii operatori din centrale cu peste 100 posturi cu trafic intens, 7 ore pe zi.

b) Scafandrii între 4—6 ore pe zi în funcție de curenții de apă, adâncime și anotimp.

Intreprinderile vor preciza durata exactă a zilei de muncă în cadrul acestor limite, în regulamentul lor de ordine interioară.

c) Chesonierii — după distincțiunile arătate în cadrul Ministerului Construcțiilor și al Materialelor de Construcții.

5. Ministerul Industriei Lemnului, Hârtiei și Celulozei

a) Angajații la preîncălzirea celulozei dela fabricile „Steaua Roșie", Bacău, „Reconstrucția", Piatra Neamț și Zărnești, 6 ore pe zi.

b) Angajații la prepararea clorului dela fabricile „Steaua Roșie", Bacău și „Reconstrucția", Piatra Neamț, 6 ore pe zi.

6. Ministerul Industriei Ușoare

a) Angajații în secțiile de fabricare a sulfurii de carbon dela fabricile de mătase artificială:

— Fabrica de Viscoză Lupeni și Fabrica „Viscofil", Popești-Leordeni, 6 ore pe zi.

b) Angajații în sala baratelor, în sala mixoarelor, în sala de filatură propriu-zisă, precum și în sala preparării băii de filaj (acid și plumbiști) dela fabricile de mătase artificială, fabrica de Viscoză Lupeni și Fabrica „Viscofil" Popești Leordeni, regiunea București, 6 ore pe zi.

7. Ministerul Industriei Alimentare

a) Angajații din secția de fabricare a forfurolului dela întreprinderea „13 Decembrie", București, 7 ore pe zi.

8. Direcțiunea Editură, Presă și Documentare

a) Angajații dela culegerea mecanică 7 ore pe zi.

b) Turnătorii de litere, 7 ore pe zi.

c) Turnătorii de plumb, 7 ore pe zi.

d) Stereotiparii, 7 ore pe zi

e) Zincografii, gravorii (etzuitorii) 7 ore pe zi.

f) Angajații dela Tiefdruck 7 ore pe zi.

9. Ministerul Sănătății

a) Medicii din laboratoarele de radiologie, radium, roentgenterapie, 4 ore pe zi.

b) Surorile și laboranții din laboratoarele de radiologie, radium și roentgenterapie, 6 ore pe zi.

c) Laboranții îngrijitori din institutele de anatomie patologică, prosecturi și serviciile de cadavre, 6 ore pe zi.

d) Medicii din unitățile sanitare (spitale, sanatorii, policlinici, dispensare, etc.), 7 ore pe zi.

ART. 2. — Angajații cărora li s'a stabilit ziua de muncă redusă vor presta numărul de ore specificate la art. 1, fără ca prin aceasta să se aducă vreo scădere a salariului.

ART. 3. — Pentru menținerea și depășirea nivelului de producție în sectoarele de muncă, în care durata timpului de lucru a fost redusă, Ministerele respective vor lua măsuri pentru pregătirea cadrelor necesare.

ART. 4. — Prin decizie, Ministerele, de acord cu Uniunile Sindicale respective, pot reveni, parțial sau total, la durata normală de muncă în acele cazuri în care condițiunile ce au determinat reducerea timpului de lucru s'au îmbunătățit.

ART. 5. — Se menține Hotărîrea Nr. 348 din 29 Martie 1950, pentru prevenirea și combaterea intoxicației cu plumb la întreprinderea de Stat „Acumulatorul".

Cultură Fizică și Sport

Campionatul R.P.R. de baschet la Iași

Baschetul înregistrează la Iași, zi de zi, o desvoltare tot mai mare, antrenând numeroși tineri muncitori în practicarea acestui sport complect, prin excelență atletic. Campionatul RPR — care a început de curând sub cele mai bune auspicii și la care iau parte 11 echipe masculine și 3 echipe feminine are meritul de a fi dat un impuls puternic, — în drumul către creșterea calitativă a nivelului tehnic al sportului cu balonul la coș.

Intr'adevăr, chiar în primele două etape, am asistat la jocuri de bună calitate, aprig disputate și în care nu au lipsit nici surprizele. Echipele noastre știu acum să-și organizeze, după scheme tactice, apărarea (zonă — în deosebi, sau om la om), iar înaintările combină variat și spectaculos. Intr'un cuvânt, spectatorii asistă la jocuri clare, de un apreciabil nivel tehnic și tactic — atribute care privesc — în general toate echipele.

Cinci sunt totuși echipele care păstrează șansele cele mai mari în lupta pentru titlul de campion orășenesc. Este vorba de Armata, Știința, Progresul, Constructorul și Dinamo. Acestea sunt de forțe sensibil egale și cu greu se poate preciza diferențierea de valori — în ansamblu și individual.

Din acest motiv, jocurile sunt disputate până în ultimul minut și nu arareori — după cum am subliniat mai sus — se înregistrează și surprize.

In această ordine de idei se poate cita jocul Dinamo—Progresul, câștigat la mare luptă de dinamoviști (32—28), după ce Progresul a condus mai bine de 50 de minute. Dinamo a profitat de slăbiciunea manifestată de zona adversă, a luat conducerea cu un coș, a mai marcat în ultimele două minute, încă unul, iar apoi a prestat un inteligent joc de câmp, cucerind o victorie meritată.

Știința a învins pe Spartak (la diferență de 3 coșuri și jumătate), apoi a dispus și de Dinamo cu 45—37 (după ce dinamoviștii, care erau serios conduși, reduseseră simțitor handicapul (37—36).

Armata a învins detașat Institutul Politehnic (55—9), manifestând o mare vervă de joc și o bună pregătire, iar Progresul— în cea de a doua etapă — a întrecut pe Spartak cu 44—35. De data aceasta, echipa organului local al puterii de Stat a jucat ceva mai bine.

Un match frumos, cu acțiuni închegate — dar cu lipsă de finalitate a acestor acțiuni către coș — a fost acela dintre valoroasele formații Flamura Roșie și Tehnica, promovate din categoria secundă. Jocul a fost câștigat la mare luptă de textiliști 19—18.

Flamura Roșie și Tehnica sunt echipe formate din cei mai tineri jucători și deaceea ele sunt echipele viitorului. Se cer însă antrenamente metodice, și perseverență în munca de ridicare a măiestriei sportive.

Programul celei de a treia etape a Campionatului RPR cuprinde câteva jocuri interesante, din care însă se detașează întâlnirea dintre Știința și Progresul.

Ambele echipe s'au pregătit și continuă să se pregătească cu minuțiozitate în vederea acestui match, care se anunță a fi un adevărat derby al fruntașilor.

Jocul va fi foarte echilibrat, iar victoria va fi desigur adjudecată de echipa care va insista mai mult pentru a câștiga duelul: contra atac — arma Progresului și zona perfectă — realizarea studenților.

In rest, Armata întâlnește Flamura Roșie, Constructorul primește replica ETACS-ului, Spartak joacă cu Liceul de Băeți Nr. 1, iar Dinamo cu Tehnica.

Și acum, trei probleme cu numeroase aspecte, care se cer desbătute și care pot și trebue să găsească o soluționare: teren, arbitri, contestații.

Să le luăm pe rând.

Terenul Sfatului Popular Orășenesc este — de foarte multe ori — impropriu pentru jocurile oficiale. Colectivul progresul manifestă un dezinteres vădit față de această bază sportivă: terenul nu este stropit la timp, lipsesc măturile pentru curățatul terenului, iar tribunele continuă să fie deteriorate. Arbitrajele — cu foarte mici excepții — au fost slabe. Din această cauză, nu de puține ori, unele jocuri sunt gata să degenereze. (O greșală foarte frecventă: se penalizează, fluerându-se 3 secunde, chiar atunci când mingea a luat contact cu panoul și a revenit în teren). Apoi, contestațiile. Baschetul este, poate, singurul sport unde fiecare match începe și sfârșește cu sumedenie de contestații. Se contestă jucătorii, echipele, arbitrii. Lucrul este foarte regretabil și el arată că maniera sportului burghez continuă să persiste în mentalitatea unor jucători și chiar conducători de colective sportive.

Comisia de specialitate și — mai ales — Comitetul pentru Cultură Fizică și Sport vor trebui să analizeze problemele, cu deficiențele și lipsurile de mai sus, care frământă masa tinerilor muncitori îndrăgostiți de baschet, deficiențe, care frânează desvoltarea mai departe, într'un spirit sănătos, a acestui sport.

I. ȘTIRU

Cum se desfășoară campania prașilei și plivitului în regiunea Iași

După terminarea cu succes a campaniei de însămânțări, țăranii muncitori din regiunea noastră au trecut la munca plivitului și prășitului.

Fiecare țăran muncitor își dă seama că, îngrijirea culturilor va face posibilă sporirea recoltei.

In acest scop, în toate raioanele regiunii noastre, campania plivitului și prășitului este larg susținută de toți țăranii muncitori.

Astfel, țăranii muncitori din raionul Hârlău, au reușit, printr'o muncă bine organizată, să se situeze în fruntea campaniei. Cele peste 9.000 ha. cu grâu de toamnă plivite, dovedesc din plin participarea țăranilor muncitori din acest raion, la lupta pentru o recoltă bogată.

Cu același succes se desfășoară campania și în sectorul Gospodăriilor de Stat, în întreaga regiune fiind plivite până în prezent peste 2.000 ha.

La fel, obțin succese frumoase în muncă și țăranii muncitori din raioanele Codăești, Iași și Negrești.

In raionul Codăești, plivitul grâului de toamnă a întrecut cu mult suprafața de 7.000 ha., iar plivitul grâului de primăvară s'a făcut pe o suprafață de peste 1.000 ha.

In acelaș timp, țăranii muncitori din acest raion au obținut frumoase succese și la prășitul porumbului, realizând suprafața de peste 600 ha.

Deasemeni, au fost prășite peste 760 ha. cu floarea soarelui.

Luptând pentru a obține o recoltă îmbelșugată, țăranii muncitori din raionul Iași, muncesc în mod organizat, obținând deasemeni succese importante.

Astfel, ei au realizat până în prezent plivirea grâului de toamnă pe o suprafață de aproape 6.000 ha., iar la grâul de primăvară suprafața plivită întrece cu mult cifra de 2.000 ha.

O atenție deosebită, o dau țăranii muncitori ai raionului Iași și prașilei la porumb. Din primele zile ale campaniei, ei au prășit o suprafață de peste 270 ha.

Oamenii muncii de pe ogoarele regiunii noastre nu-și precupețesc eforturile în vederea obținerii unei cât mai bogate recolte.

Indrumate de către Comitetele Raionale de Partid, Sfaturile Populare Comunale trebue să sprijine și să coordoneze munca, acolo unde există lipsuri.

In acest sens, trebue dată toată atenția raioanelor Tg. Frumos și Pașcani, care au rămas în urmă.

Printr'o justă îndrumare din partea Sfaturilor Populare și un control al muncilor pe teren, situația va putea fi îndreptată în mod simțitor.

Folosind timpul prielnic, țăranii muncitori din regiunea Iași, trebue să-și îndeplinească datoria de cinste de a asigura obținerea unei recolte bogate.

M. M.

Intrecerea pentru cel mai bogat cont de economii la Atelierele C. F. R. Nicolina

(urmare din pag. I-a)

gonul în cea mai perfectă stare.

In afară de aceasta, brigada lui Potângă folosește diferite piese vechi pe care le recondiționează.

In felul acesta, brigada a reușit să realizeze în cursul lunii Aprilie o economie în valoare de peste 160 mii lei.

Inițiativa muncitorilor pentru justa întrebuințare a deșeurilor și a pieselor recondiționate, se desfășoară tot mai larg în fiecare secție.

Astfel, la turnătorie, prin întrebuințarea sgurei dela bronz, care a fost retopită, s'a realizat o economie în valoare de 16.500 lei.

Deasemeni la turnătorie se întrebuințează deșeuri și diferite piese de fontă, care se retopesc, realizându-se însemnate economii.

Numai în cursul unei luni au fost realizate la Atelierele CFR Nicolina, economii în valoare de 4.210.000 lei.

Dar aceasta nu înseamnă că întrecerea pentru realizarea economiilor se desfășoară în cele mai bune condițiuni.

Dacă unele brigăzi și partizi au pornit, sub îndrumarea organizațiilor de Partid, la o luptă activă în vederea întrebuințării cât mai juste a deșeurilor și a tuturor resurselor interne, nu peste tot însă se vede această preocupare.

Astfel, la secția II-a vagoane, dacă mergi dela un capăt la altul al șantierului de reparații a vagoanelor, ai să vezi pe jos aruncate sumedenie de piese, ca buloane, piulițe, mânere și altele, unele din ele chiar noi.

Aceste piese, dacă ar fi strânse și întrebuințate, ar aduce o însemnată economie secției. Mai demult, din inițiativa câtorva muncitori, au fost așezate în diferite puncte ale șantierului, niște lăzi în care muncitorii depozitau diferite piese ce le găseau aruncate.

Dar acum această inițiativă a fost părăsită și cantități însemnate de materiale se pierd.

Pentru remedierea acestei situații și pentru extinderea întrecerii în vederea realizării celui mai bogat cont de economii, Comitetul de Partid dela Atelierele CFR Nicolina, va trebui să traseze ca sarcină organizațiilor de bază din secții, ducerea unei intense campanii de lămurire a muncitorilor.

Totodată, conducerea administrativă va trebui să ia unele măsuri pentru ca toate aceste materiale ce în prezent se pierd, să fie valorificate printr'o cât mai justă întrebuințare a lor.

In felul acesta, muncitorii și tehnicienii dela Atelierele CFR Nicolina, vor contribui la creșterea continuă a fondului de economii, precum și la o considerabilă reducere a prețului de cost.

Echipa artistică a ISEP în com. Bucium

Duminică 13 Mai echipa artistică a Studenților Institutului de Științe Economice și Planificare s'a deplasat în comuna Bucium unde a dat un reușit festival artistic.

Festivalul a fost precedat de cuvântul tov. Stanciu Gh., Secretarul organizației de bază UTM dela I.S.E.P. care a arătat avântul cu care clasa muncitoare din țara noastră în alianță cu țărănimea muncitoare luptă pentru construirea societății socialiste după exemplul măreț al Uniunii Sovietice.

Programul a cuprins numeroase coruri, recitări, etc.

Festivalul s'a încheiat cu piesa „Medicul de plasă" cu care ocazie studenții au făcut dovada unei bune pregătiri, ca urmare a muncii organizate și neobosite depuse în orele din afara programului dela curs.

Prezentarea acestui festival în mijlocul țăranilor muncitori din comuna Bucium a constituit un nou prilej de manifestare a voinței nestrămutate a poporului nostru muncitor de a apăra cauza păcii, a vieții fericite a tuturor celor ce muncesc din țara noastră.

Lupta împotriva remilitarizării Germaniei Occidentale

(urmare din pag. I a)

ferendum, în diverse comune, întreprinderi sau cartiere au început consultări parțiale. Sunt concludente în acest sens câteva cifre:

La Nürnberg—Gostenhof 100 la sută din cei anchetați s'au declarat împotriva remilitarizării; la Ronken (Palatinat) — 99,9 la sută; la Ahrensburg (Schleswig-Holstein) — 77,2 la sută.

Mulțimi de orășeni și-au exprimat ferma lor opoziție și populația rurală.

La 14 Aprilie s'a constituit la Essen principalul comitet pentru ținerea unui referendum. Aceasta a neliniștit profund cercurile agresive ale fățătorilor la război. De aceea, ei vor să împiedice cu orice preț ținerea referendumului împotriva remilitarizării.

Poporul german va ști însă să-și apere drepturile sale la o viață independentă și pașnică.

200.000 cetățeni au vizitat Parcul de Cultură și Odihnă I. V. Stalin

Dela deschidere, Parcul de Cultură și Odihnă I. V. Stalin din București inaugurat în cinstea zilei de 1 Mai și a aniversării Partidului, a cunoscut o deosebită afluență. Zilnic electrobuzele, sosite recent din Uniunea Sovietică, troleybuzele, tramvaiele și autobuzele transportă aci mii de vizitatori de toate vârstele.

Până în ziua de 13 Mai, 200.000 cetățeni ai Capitalei au vizitat Parcul.

Contribuția de Asigurări Sociale datorată pentru personalul casnic

In conformitate cu Hotărîrea Consiliului de Miniștri pentru stabilirea contribuției de Asigurări Sociale, pentru salariatele casnice contribuția se calculează asupra următoarelor salarii medii brute lunare:

Educatoare la copii, cunoscând limbi străine lei 5.250; educatoare la copii, cu practică și școală 4950 lei; bucătăreasă cu școală de menaj 4750 lei; bucătăreasă cu practică fără școală lei 3950; îngrijitoare în casă cu spălatul rufelor 3750; îngrijitoare în casă fără spălatul rufelor 3550; conducătoare de gospodărie 3450 lei; alte categorii de salariate casnice 3250 lei.

Contribuția pentru personalul casnic este de 5% și se calculează asupra salariilor începând cu cele cuvenite pe luna Aprilie 1951.

Alte noi centre de radioficare

In țara noastră până în prezent au luat ființă 78 centre de radioficare care deservesc peste 40.000 abonați din localitățile industriale, precum și SMT-uri, gospodării agricole de Stat gospodării agricole colective. Ele constitue un puternic mijloc de ridicare a nivelului cultural și politic al oamenilor muncii.

Până la sfârșitul Planului Cincinal este prevăzută înființarea a 2000 centre de radioficare ce vor putea deservi peste un milion de abonați.

Mica Publicitate

PIERDUT diploma de bacalaureat eliberat de Minist. Invăț. Public Nr. 12003 și înreg. cu Nr. de înregist. Nr. 1614 din 1944, pe numele Iticovici Rașela din Iași. O declar nulă.

PIERDUT bon de primire dela Consignație Iași Nr. 993 din 19 Aprilie 1951 pe numele Venias Ecaterina din Iași str. Sft. Theodor Nr. 20 Il declar nul.

PIERDUT buletin birou populației eliberat de Miliția Iași pe numele Altar Dora str Păcurari Nr. 1.

Spectacole

Cinema Maxim Gorki
„Concert Beethoven"

Cinema Sidoli
Balerina

Cinema Pușkin
„Patriotul Seria I-a

Cinema Timpuri Noi
Cântec de leagăn
Micul lac Balaton
Pădurea și recolta

Complectare Jurnal Romîlm și Sovietic

ULTIMELE ŞTIRI

Succesul împrumutului de Stat pentru desvoltarea economiei naţionale a U.R.S.S.

MOSCOVA 16 (Agerpres). — După cum anunţă Tass, noul împrumut de Stat pentru desvoltarea economiei naţionale a URSS se desfăşoară pretutindeni cu mare succes. Acest fapt este confirmat de numeroasele ştiri, care sosesc din toate colţurile ţării. Ziarul Pravda din 14 Mai publică telegrame sosite din RSS Tadjică, RSS Bielorusă, RSS Moldovenească, care arată că subscrierile la împrumut se transformă într'o manifestare vie a patriotismului sovietic.

In capitala RSS Bielorusă, Minsk, la noul împrumut au subscris toţi muncitorii şi funcţionarii, oamenii de ştiinţă şi studenţii, artiştii şi medicii, profesorii şi gospodinele. Oamenii muncii din RSS Bielorusă au numit acest împrumut, împrumutul fericirii poporului sovietic şi al înfloririi patriei.

Din Kazan se anunţă că oamenii muncii din oraşele şi satele RASS Tatare, care fac parte din RSFSR, au subscris cu elan la noul împrumut. Campania subscrierilor la noul împrumut a stârnit un nou val de întreceri socialiste în rândurile colhoznicilor.

Protestul reprezentantului Comisiei Sovietice de control din Berlin adresat comandantului sectorului englez al Berlinului

BERLIN 16 (Agerpres) — TASS transmite:

La 12 Mai, reprezentantul Comisiei sovietice de control din Berlin, S A. Denghin, a adresat comandantului sectorului englez al Berlinului, generalul Bourne un protest cu următorul conţinut:

„La 11 Mai 1951, orele 10 a. m., poliţiştii din Berlinul Occidental însoţiţi de un grup de 50 persoane — reprezentanţi ai municipalităţii şi presei din Berlinul Occidental, au atacat sediul Institutului de Cercetări Ştiinţifice pentru navigaţie, hidrologie şi studiul solului care se află sub controlul autorităţior sovietice şi este situat pe insula ecluză din sectorul englez al Berlinului. Unul dintre atacatori a pretins că începând dela 11 Mai 1951, Institutul sus menţionat va fi subordonat autorităţilor germane din Berlinul Occidental. Directorului Institutului, care a sosit la locul incidentului, nu i s'a permis intrarea în clădirea Institutului, iar directorul adjunct a fost înlăturat cu forţa din postul său. In clădirea Institutului a fost instituit un control ilegal al poliţei din Germania Occidentală. Este de mirare că autorităţile engleze de ocupaţie nu au luat până în prezent nici un fel de măsuri pentru a pune capăt acestui mârşav act de provocare din partea unor persoane iresponsabile din Berlinul Occidental, cu toate că autorităţile engleze ştiu prea bine că susmenţionatul Institut se află sub controlul autorităţilor sovietice încă din anul 1945 şi că sub îndrumarea acestora din urmă, el a fost reconstruit între anii 1946—1948 şi în prezent lucrează sub controlul şi supravegherea lor directă.

Având în vedere cele de mai sus, protestez cu hotărâre şi cer să se ia măsuri pentru retragerea imediată din clădirea Institutului a poliţiştilor din Germania Occidentală şi a altor persoane străine precum şi pedepsirea iniţiatorilor acestui act de provocare".

Muncitorii iugoslavi refuză să incarce materiale de război

PARIS, 16 (Agerpres). — TASS transmite:

L'HUMANITE publică o ştire în legătură cu intensificarea luptei poporului iugoslav împotriva clicii fasciste a lui Tito. Poporul iugoslav — scrie ziarul — îşi intensifică pe zi ce trece lupta împotriva clicii lui Tito. Muncitorii iugoslavi refuză să descarce materialele de război care soseso din America.

Ziarul scrie în continuare că banda lui Tito, încercând să înăbuşe mişcarea de rezistenţă împotriva regimului său, recurge la teroare. Recent, la Podgorite şi Danilovgrad au fost arestaţi 60 comunişti, printre care un general şi un colonel. Dar niciun fel de teroare, subliniază ziarul, nu va putea să frângă lupta eroică a patrioţilor iugoslavi împotriva clicii fasciste a lui Tito, care se află în slujba imperialiştilor.

Puternică manifestaţie pentru pace la Teheran

TEHERAN 16 (Agerpres). — După cum anunţă Tass, la Teheran a avut loc o mare demonstraţie pentru apărarea păcii, la care au participat câteva zeci de mii de persoane. Coloanele de demonstranţi, muncitori, meseriaşi, elevi, studenţi şi intelectuali, purtând numeroase pancarte, lozinci şi portrete ale marilor luptători pentru pace, au manifestat pe străzile centrale ale capitalei ţări.

Demonstraţia şi meetingul au durat de la orele 3 p. m. până la orele 9 seara.

Demonstranţii au cerut încetarea războiului de jaf din Coreea, retragerea imperialiştilor anglo-americani aţâţători la război, încheierea unui Pact al Păcii între cele 5 mari puteri, reducerea înarmărilor, alungarea consilierilor militari străini din Iran, recunoaşterea guvernului RP Chineze, înlăturarea din Iran a reprezentanţilor lui Ciang Kai Shek şi încetarea persecuţiilor împotriva partizanilor păcii.

Muncitorii englezi din industria electrică cer parlamentului să adopte o lege prin care să se interzică orice propagandă de război

LONDRA 16 (Agerpres). — După cum anunţă Tass, la 11 Mai a avut loc şedinţa de încheiere a conferinţei anuale a sindicatului muncitorilor din industria electrică. In cadrul şedinţei a fost adoptată cu o majoritate covârşitoare de voturi o rezoluţie cerând ca parlamentul englez să adopte o lege care să interzică orice propagandă de război.

In rezoluţie se menţionează că presa reacţionară engleză şi alte mijloace de propagandă desfăşoară o campanie care are drept scop să creieze impresia că războiul este inevitabil.

Delegatul din Londra, Mc Grath a declarat că isteria războiului este întreţinută direct de magnaţii industriali şi financiari americani, care se pregătesc febril de război.

Conferinţa a adoptat deasemenea o rezoluţie, care împuterniceşte Consiliul Executiv al sindicatului să prezinte neîntârziat o nouă revendicare de majorare a salariilor.

Decernarea medaliei de aur „I. Melnicov" lui Vasili Filatov

MOSCOVA 16 (Agerpres).— După cum anunţă Tass, prezidiul Academiei de Ştiinţe a URSS i-a decernat lui Vasili Filatov, membru al Academiei de Ştiinţe Medicale, Medalia de Aur „Ilia Melnicov" pentru admirabilele sale lucrări în domeniul oftalmologiei şi chirurgiei generale. Această medalie este acordată anual pentru lucrări de seamă în domeniul biologiei.

In Franţa se intensifică mişcarea pentru un Pact al Păcii

PARIS 16 (Agerpres).— După cum anunţă Tass, mişcarea pentru încheierea unui Pact al Păcii se intensifică din ce în ce mai mult în Franţa.

Astfel un Consiliu Municipal format din 3 comunişti, 10 socialişti, 4 radicali şi 2 consilieri generali care nu fac parte din nici un partid, au votat în unanimitate pentru încheierea unui Pact al Păcii între cele 5 mari puteri.

Cinstirea memoriei ostaşilor sovietici care s'au jertfit pentru eliberarea poporului cehoslovac

PRAGA 16 (Agerpres) — După cum anunţă TASS, oamenii muncii din R. Cehoslovacă, cinstesc cu respect memoria ostaşilor sovetici, care şi-au jertfit viaţa în lupta pentru eliberarea poporului cehoslovac de sub robia fascistă.

La 13 Mai a avut loc în 47 oraşe şi sate din R. Cehoslovacă, solemnitatea desvelirii monumentelor ridicate în cinstea ostaşilor sovietici căzuţi în luptele cu cotroptorii fascişti. Cu prilejul desvelirii monumentelor, în cele 47 localităţi, au avut loc mari meetinguri.

Impresiile scriitorilor sovietici despre R.P. Ungară

MOSCOVA 16 (Agerpres) — După cum anunţă TASS, delegaţia scriitorilor sovietici, care a participat la lucrările primului Congres al scriitorilor unguri, s'a reîntors la Moscova.

Conducătorul delegaţiei, Boris Polevoi, laureat al premiului Stalin a împărtăşit corespondentului agenţiei TASS impresiile călătoriei sale în R. P. Ungaria.

„De fiecare dată, a declarat Boris Polevoi — când vizitezi vreuna din ţările de democraţie populară vezi cât de rapid se desvoltă ele pe calea socialismului, cum se consolidează prietenia dintre popoarele acestor ţări şi oamenii sovietici.

In R. P. Ungară noi am văzut că toate păturile populaţiei muncitori şi ingineri, scriitori şi ţărani, savanţi şi artişti, salută călduros pe oamenii sovietici care le-au dat libertatea.

In Grecia monarho-fascistă partizanii păcii sunt persecutaţi

ATENA 16 (Agerpres) — După cum anunţă ziarul Prondevtilos-Fileifeteros, tribunalul militar extraordinar din Atena a pronunţat sentinţa în procesul înscenat celor 28 locuitori din insula Creta, acuzaţi de încălcarea legii 509 (această lege prevede pedeapsa cu moartea pentru „activitate politică").

După cum relatează presa „vina" acuzaţilor constă în aceea că ei au semnat Apelul dela Stockholm.

Acuzatul P. Tzangaraki a fost condamnat la moarte. 18 persoane au fost condamnate la închisoare pe termene între 2-10 ani. Ceilalţi acuzaţi au fost achitaţi.

Proteste împotriva politicii de represiuni dusă de autorităţile din Pakistan

KARAKI 16 (Agerpres) — După cum anunţă ziarul Imroz, în cadrul unei şedinţe a Asociaţiei scriitorilor progresişti din Pakistan, care a avut loc la Londra, a fost adoptată în unanimitate o rezoluţie de protest împotriva arestării elementelor progresiste.

Scriitorii din Pakistan, cheamă toate organizaţiile progresiste din ţară „să protesteze împotriva politicii de represiuni", dusă de autorităţile din Pakistan.

Vizita unei delegaţii de muncitori americani în Uniunea Sovietică

MOSCOVA 16 (Agerpres). — Tass transmite:

La 12 Mai a avut loc la redacţia ziarului TRUD o conferinţă de presă cu delegaţia de muncitori americani care vizitează Uniunea Sovietică în urma invitaţiei Consiliului Central al Sindicatelor Sovietice. Oaspeţii au împărtăşit ziariştilor din Moscova impresiile lor din vizita făcută în URSS.

Vorbind în numele celor 17 muncitori americani, Esther Goldberg, conducătoarea delegaţiei, a făcut următoarea declaraţie:

„Noi, grupul de sindicalişti americani am întreprins o călătorie în mai multe ţări europene spre a studia şi cerceta condiţiile oamenilor muncii. Am fost invitaţi în Uniunea Sovietică de Consiliul Central al Sindicatelor Sovietice şi am studiat condiţiile din Ţara Sovietelor din punctul de vedere al sindicaliştilor americani. Delegaţia este formată din bărbaţi şi femei, negri şi albi, membri ai Federaţiei Americane a Muncii, ai Congresului Organizaţiilor Industriale şi ai sindicatelor independente. Am venit ca sindicalişti americani iubitori de pace spre a exprima năzuinţa a milioane de alţi muncitori americani pentru pace şi prietenia tuturor oamenilor muncii. Din momentul sosirii noastre aci, nu am fost nici o clipă împiedicaţi să vedem şi să vorbim cu oricine am dori. Incă din prima zi a vizitei noastre s'a făcut totul spre a satisface cerrile şi dorinţele noastre. In URSS am găsit o puternică, unită şi energică mişcare sindicală. Sindicatele sovietice joacă un rol de frunte în conducerea ţării".

In cursul vizitei noastre la Leningrad şi Stalingrad, au declarat delegaţii americani, am clarat delegaţii americani am fost adânc impresionaţide distrugerile provocate de război. In aceste oraşe se reconstruesc locuinţele avariate. Pretutindeni am văzut construindu-se noi case de locuit. Pretutindeni am văzut fabrici construite din nou iar oamenii angajaţi activ în munca paşnică. Nicăeri nu am văzut vreun semn al pregătirilor de război. Am văzut oamenii sovietici ieşind în mare număr pe străzi în ziua de 1 Mai spre a demonstra respectul lor faţă de această sărbătoare a oamenilor muncii şi spre a-şi manifesta recunoştinţa faţă de Guvernul şi conducătorii lor.

In cursul vizitei noastre în Uniunea Sovietică am constatat dorinţa fierbinte a oamenilor sovietici de pace şi prietenie cu toţi oamenii muncii şi în special cu cei americani.

REVISTA PRESEI SOVIETICE

MOSCOVA 16 (Agerpres).— Tass transmite revista presei sovietice:

Ziarele sovietice continuă să publice numeroase ştiri în legătură cu succesul noului împrumut de Stat.

Ziarele publică ample articole şi informaţii cu privire la mersul lucrărilor pe şantierele de construcţii a marilor centrale hidroelectrice şi canale.

Ziarele publică declaraţiile delegaţiei femeilor germane asupra şederii lor în Uniunea Sovietică, o relatare asupra conferinţei de presă ţinută cu delegaţia muncitorilor olandezi, care a avut loc la redacţia ziarului Trud, precum şi o relatare a conferinţei de presă ţinută cu delegaţia intelectualilor din Islanda la sediul VOKS-ului.

Ziarele publică un reportaj asupra celei de a 51-a şedinţe a conferinţei preliminare a adjuncţilor miniştrilor Afacerilor Externe ai celor 4 puteri dela Paris, protestul administraţiei poştale centrale a R. P. Chineze adresat Uniunii poştale internaţionale, ştirea privitoare la întâlnirea „celor 50.000 dela Viena" şi alte ştiri.

Pravda publică un amplu articol al lui Jacques Duclos, secretar al CC al PC Francez în legătură cu lupta poporului francez pentru pace.

Incercarea de incendiere a Parlamentului Israelian

TEL-AVIV 16 (Agerpres) — Agenţia France Presse anunţă că membri ai sectei religioase „Păzitorii Sabatului", au încercat să incendieze Marţi dimineaţă Parlamentul Israelian. Poliţia a efectuat numeroase arestări şi a descoperit un important depozit de arme şi muniţii cu prilejul [illegible] în cartierul religioşilor din Tel-Aviv.

Greva ofiţerilor şi marinarilor din Marsilia

MARSILIA 16 (Agerpres) — France Presse anunţă că ofiţerii şi marinarii de pe vasele din Marsilia au declarat Marţi dimineaţă grevă, cerând mărirea salariilor în raport cu creşterea din ce în ce mai mare a preţurilor.

Incheierea lucrărilor Comitetului Executiv al Organizaţiei Internaţionale a Ziariştilor

BUDAPESTA 16 (Agerpres). TASS transmite:

La 12 Mai, Comitetul Executiv al Organizaţiei Internaţionale a ziariştilor (O.I.Z.) şi-a încheiat lucrările

Comitetul Executiv al O.I.Z. a adoptat în unanimitate o rezoluţie politică generală prin care cheamă organizaţiile naţionale de ziarişti, grupurile de ziarişti şi pe toţi ziariştii să participe cât mai activ la lupta pentru pace, la ifuzarea prin toate mijloacele posibile a adevărului despre propagandiştii unui nou război, prin demascarea tuturor declaraţiilor mincinoase şi calomnioase în legătură cu aşa zisa inevitabilitate a războiului; să participe la activitatea comitetelor partizanilor păcii şi să contribue la strângerea semnăturilor pe Apelul Consiliului Mondial al Păcii pentru încheierea unui Pact al Păcii între cele cinci puteri.

Rezoluţia sprijină hotărirea Consiliului Mondial al Păcii cu privire la convocarea unei conferinţe internaţionale a ziariştilor şi propune convocarea ei în 1952.

Comitetul Executiv a însărcinat secretariatul O.I.Z. să ducă o largă campanie de demascare a propagandei de război prin presă şi radio şi să întocmească o listă a ziariştilor — aţâţători la război, care trebue traşi la răspundere internaţională ca fiind criminali de război.

SCURTE ŞTIRI

● Vasili Vasilievici Vanin, artist al poporului al U.R.S.S., laureat al Premiului Stalin, a încetat din viaţă prematur, în deplinătatea forţelor sale creatoare.

V. V. Vanin a fost distins de mai multe ori cu Premiul Stalin. Patriot sovietic, eminent actor, regisor şi pedagog, fiu credincios al Partidului lui Lenin-Stalin, V. V. Vanin va rămâne pentru mult timp în memoria poporului sovietic.

● In luna Aprilie, industria colhoznică a îndeplinit planul global al producţiei cu 103 %, volumul producţiei industriale (exclusiv industria alimentară) a crescut în comparaţie cu luna Aprilie a anului trecut cu 10,2 %, cel al industriei grele cu 12,8 % şi cel al industriei uşoare cu 5,1 %.

● In curând va apare la Roma o nouă revistă lunară *Italia România*, care va promova relaţiile de prietenie între popoarele R.P.R. şi Italiei. Revista va fi publicată de Asociaţia pentru prietenia italo-română.

● Poetul progresist irakian, Mohammed Mahdi Al Djavahiri a adresat o telegramă Consiliului Mondial al Păcii şi preşedintelui Consiliului de securitate, informându-l că guvernul irakian i a interzis să publice ziarul *Al Vakt Albagdadia* şi îl persecută pe el şi familia sa pentru faptul că luptă pentru pace.

Al Djavahiri a fost silit să părăsească Irakul.

◆ După cum anunţă MTI, la propunerea Consiliului de Miniştri, Consiliul prezidenţial al RP Ungare, a eliberat din postul său pe Van Kalle, ministru plenipotenţiar la Bucureşti, şi l-a însărcinat cu conducerea legaţiei RP Ungare de la Roma.

Consiliul prezidenţial l-a însărcinat pe Lazlo Pataki, cu conducerea legaţiei RP Ungare din Bucureşti.

◆ Agenţia France Presse anunţă că pe frontul de est din Corea, voluntarii chinezi au pus în libertate un nou lot de prizonieri americani şi turci.

BIBLIOTECA UNIVERSITĂȚII -IAȘI

ANUL 49 Nr. 1419

4 PAGINI 4 LEI

Sâmbătă 19 Mai 1951

ABONAMENTE
Lei 360 ..... 3 luni
Lei 1200 Intreprinderi, Autorități pe un an

Atelierele tipografice
IAȘI Str. ȘTEFAN CEL MARE 50-52

OPINIA

ZIAR POPULAR COTIDIAN

Redacția
IAȘI. Str. Cuza Vodă, 1 (etaj)
Administrația
IAȘI, Str. Cuza Vodă 1

TELEFOANE
REDACȚIA Nr. 1209
ADMINISTRAȚIA Nr. 2042
TIPOGRAFIA Nr. 1210

Pentru intensificarea muncii de agitație în perioada examenelor de sfârșit de an

Ne mai despart puțin timp până când elevii și studenții țării noastre vor da examenele de sfârșit de an. Cu această ocazie ei își vor putea valorifica eforturile făcute pentru ridicarea nivelului științific, ideologic și politic în munca lor de pregătire pentru a deveni cadre tehnice specializate necesare construirii socialismului.

In momentul de față școlile și facultățile noastre au intrat în perioada încheierii anului școlar.

Una dintre problemele de bază în acest sens este aceea a organizării repetării materiilor de studiu, fixarea și sistematizarea cunoștințelor predate în cursul anului, într'un cuvânt asigurarea unei cât mai bune pregătiri în vederea examenelor.

Pentru obținerea celor mai frumoase rezultate în formarea din rândurile elevilor și studenților a unor luptători dârji pentru socialism, pentru pace, un rol deosebit îl are și munca de agitație orală și vizuală, ea constituind o contribuție de seamă în mobilizarea, organizarea și stimularea elevilor și studenților spre o activitate susținută în actuala sesiune de examene.

Din experiența anilor trecuți, s'a putut trage concluzia că acolo unde a existat o preocupare în această direcție, rezultatele obținute au fost dintre cele mai bune.

Una dintre armele principale folosite în munca de agitație vizuală o constitue în primul rând gazeta de perete.

Fiind legată de specificul școlii sau facultății respective, gazeta de perete trebue să analizeze activitatea depusă pentru pregătirea examenelor, să dea sugestii, să popularizeze metodele cele mai bune de învățătură izvorîte din munca unui elev sau student fruntaș.

Nu peste tot, în Institutele și facultățile din orașul nostru, s'a dat cuvenita atenție acestui mijloc efectiv de îndrumare a celor ce se pregătesc pentru examenele de sfârșit de an.

In Institutul Politehnic de exemplu, cu excepția gazetei „Constructorul Nou" — gazeta facultății de Construcții — celelalte gazete de perete nu conțin nici un articol legat de activitatea studenților pentru pregătirea examenelor. Și totuși în facultățile de Chimie Industrială, Mecanică și Electrotehnică, studenții și profesorii muncesc hotărît pentru a transforma zilele în care se vor da examenele, în adevărate zile de sărbătoare.

Gazetele de perete ale acestor facultăți sunt astfel lipsite de preocupările colectivelor pe care le reprezintă.

Experiența studenților sovietici constitue un prețios ajutor pentru studenții noștri. Deaceea popularizarea felului în care se pregătesc studenții sovietici pentru examene trebue să fie o preocupare de seamă a facultăților din orașul nostru.

In această direcție putem menționa panoul existent în Institutul Politehnic, axat pe problema: *„Studenții sovietici în sesiunea de examene"*.

Trebue să arătăm însă în acest exemplu dat, că articolele expuse se cer a fi cât mai des schimbate, cuprinzând astfel probleme multiple și variate.

Munca de agitație vizuală trebue să acorde o atenție cuvenită și lozincilor mobilizatoare, care trebuesc afișate pe sălile facultăților, în amfiteatrele de curs, în căminele și cantinele studențești; ele sunt de un deosebit ajutor în mobilizarea și stimularea studenților pentru obținerea celor mai frumoase rezultate la examene.

Deaceea organizațiile UTM și sindicatele studențești, împreună cu serviciile de resort ale Institutelor de învățământ superior din orașul nostru, trebue să se preocupe serios și de această problemă, să schimbe în acest fel aspectul interior al clădirilor, să le împodobească în vederea sărbătoririi examenelor de sfârșit de an.

Munca de agitație vizuală poate fi complectată cu succes de agitația orală.

In această direcție s'au dovedit

C. ILIE

(continuare în pag. 3-a)

Noi drepturi acordate salariaților prin asigurările sociale de Stat

Succesele dobândite în lupta pentru desvoltarea economiei naționale dau putința Statului nostru să îmbunătățească necontenit condițiile de muncă și de trai ale oamenilor muncii. Astfel, s'au adus acum îmbunătățiri simțitoare regimului asigurărilor sociale de Stat, acordându-se o serie de drepturi noi asiguraților. Drepturile de ajutorare, ca și drepturile de prevenire a îmbolnăvirilor și de refacere a sănătății sunt prevăzute în raport cu importanța fiecărei ramuri în cadrul economiei naționale, precum și în raport cu specificul și condițiile de lucru ale salariaților.

Incepând dela 1 Mai a. c. salariații în producție suferinzi de TBC și care au un câștig ce nu depășește suma de lei 15.000 lunar, li se acordă o indemnizație specială de hrană de 800 lei lunar, în alimente; pentru salariații suferinzi de boli cronice pentru vindecarea cărora este nevoie de un regim alimentar după prescripție medicală, se vor organiza în întreprinderi cantine sau colțuri dietetice.

Noile dispoziții prevăd că salariații care trebue să se deplaseze în alte localități pentru internarea în spitale și sanatorii TBC, sau pentru precizare de diagnostic, tratament cu pneumotorax, confecționare de proteze chirurgicale sau aparate ortopedice, au dreptul să primească costul transportului dus și întors. Astfel, stahanoviștilor li se va plăti integral costul transportului, iar salariații care au un câștig până la 15.000 lei lunar, vor primi între 60—80 la sută din cheltuielile de transport.

In cazul când salariatul ce trebue să fie internat în spitale și sanatorii din alte localități are nevoe de un însoțitor, costul transportului se acordă integral atât pentru salariat cât și pentru însoțitor.

Stahanoviștilor și salariaților accidentați în câmpul muncii care au nevoe de proteze dentare li se va plăti deasemenea integral costul protezelor de care au nevoe. Pentru ceilalți salariați, costul protezelor va fi plătit din fondul de asigurări sociale. In aceleași condițiuni se acordă și ajutoarele pentru procurarea protezelor chirurgicale și a aparatelor ortopedice.

Comitetele sindicale din întreprinderi și instituții au datoria să vegheze la buna funcționare a comisiilor de asigurări sociale, să activizeze necontenit pe delegații cu asigurările sociale din grupele sindicale, astfel ca să poată contribui într'o măsură tot mai mare la îmbunătățirea condițiilor de muncă și de trai ale oamenilor muncii — constructori ai socialismului în Patria noastră.

Ne scriu oamenii muncii din Iași:

Cum luptăm pentru pace

Apelul Consiliului Mondial al Păcii cu privire la încheierea unui Pact al Păcii între cele cinci mari puteri este privit de toți oamenii cinstiți din țara noastră ca un minunat prilej de afirmare a voinței hotărîte de a apăra pacea.

Semnăturile lor pe Apelul Păcii vin să sublinieze încăodată faptul că poporul nostru, ca și celelalte popoare iubitoare de pace, urăște pe imperialiștii americani și englezi cari urmăresc să dezlănțuie un nou război și că uneltirile acestora se vor zdrobi de zidul de neclintit al celor care luptă pentru pace și progres.

Zilnic continuă să ne sosească la redacție scrisori și corespondențe ale oamenilor muncii, prin care aceștia își iau angajamentul de a apăra bunul cel mai drag — pacea, de a munci în așa fel încât în centrul luptei pentru pace să fie lupta pentru ridicarea producției și productivității muncii, pentru realizarea și depășirea Planului Cincinal.

Luptători activi pentru pace sunt cei ce cultivă dragostea și recunoștința față de Uniunea Sovietică și de marele Stalin, care se află în fruntea luptei pentru pace.

Scrisorile și corespondențele oamenilor muncii sunt grăitoare în acest sens.

„TOATĂ MUNCA MEA O IMBIN CU LUPTA PENTRU PACE"

In rândurile ce urmează — ne scrie muncitorul ceferist Gradic Teodor — voi cerca să arăt cum lupt pentru pace.

Citind ziarul Scânteia unde sunt oglindite acțiunile Partidului și eforturile clasei muncitoare în lupta pentru construirea socialismului, prin îndeplinirea Planului Cincinal, am reușit să învăț cum trebue să lupt la locul meu de producție, la partida legare din montaj.

Am dat totdeauna îndrumări tinerilor începători, să nu rămână în urmă cu programul.

Pentru realizarea de economii am luat inițiativa de a se aduna resturi de bronz și compoziție, rămase de la prelucrarea pieselor. Totdeauna înțeleg să răspund la chemările Comitetului regional de luptă pentru pace.

In urma absolvirii cursurilor „Gata pentru apărarea sanitară", inițiate de Crucea Roșie, mi s'a încredințat postul de prim ajutor al secției montaj.

Toată munca mea o îmbin astfel cu lupta pentru pace.

„SĂ NU NE MULȚUMIM NUMAI CU SEMNAREA APELULUI PACII"

Semnând Apelul pentru un Pact al Păcii — arată în scrisoarea sa, tovarășul Lungu Gh. Nicolae, desenator — nu înseamnă că trebue să ne mulțumim cu semnătura.

Vom putea contribui la întărirea frontului păcii, prin munca pe care o depunem zi de zi prin mărirea producției în fiecare compartiment al muncii, pentru a îndeplini Planul de Stat înainte de termen, adică în 11 luni, așa cum ne-am luat angajamentul.

In compartimentul meu de muncă, zilnic caut să execut toate lucrările la timp, să mobilizez pe toți muncitorii la întrecerea socialistă, având grijă ca diagramele să fie complectate la timp, totodată arătând evidențiații în muncă".

„LAMURESC PE TOVARAȘII MEI ASUPRA IMPORTANȚEI LUPTEI PENTRU PACE".

„Alături de milioanele de oameni ai muncii din Republica Populară Română, am semnat și eu Apelul Păcii — ne scrie tovarășul Ursache Teodor, casier plătitor la Oficiul PTT Regiunea Iași.

Am pus semnătura cu angajamentul solemn de a lupta și sprijini lupta pentru pace.

Ca funcționar la Oficiul PTT Regiunea Iași, am înțeles să fiu punctual și corect în serviciu.

Caut să fac economii cât mai multe la imprimate, rechizite, păstrând în acelaș timp curățenie în birou.

In funcția de casier plătitor pe care o exercit, caut să lămuresc în toate ocaziile pe salariații noștri despre însemnătatea luptei pentru pace.

In timpul liber îmi ridic nivelul ideologic, politic și cultural, conștient fiind că și prin aceasta contribui la lupta pentru pace".

„O DATORIE A FIECARUI OM CINSTIT"

„Oamenii muncii din secțiunile Sfatului Popular Regional — arată în scrisoarea sa tovarășul Nechita Ion, președintele Comitetului de luptă pentru pace, dela Sfatul Popular Regional — au primit cu bucurie și însufletire semnarea Apelului Păcii. Ei au pus isăliturile pe Apel, angajându-se totodată să întărească semnătura cu noi succese în producție.

Noi considerăm că semnarea Apelului Păcii este o datorie a fiecărui om cinstit".

„PENTRUCA SĂ INTĂRIM PACEA, TREBUE SA INTĂRIM FRONTUL PRODUCȚIEI"

„Pentruca să întărim pacea, trebue să întărim frontul producției" — așa gândește și făptuește C. Dubert, maistru șef la Atelierele CFR Nicolina și ca el, alte mii și sute de mii de muncitori de pe întinsurile Patriei noastre.

„Deaceea — continuă scrisoarea corespondentului nostru — tot mai mulți muncitori se străduesc să întreacă normele și să realizeze cât mai multe economii, fiind convinși că numai așa întăresc lagărul păcii.

Astfel, muncitorii dela Atelierele CFR Nicolina — atelierul de electricitate — au executat lucrările instalației electrice de forță la exaustorul de gaze a turnătoriei de bronz cu o zi înainte de termen.

La fel muncitorii echipei de reparații din centrala electrică sala de mașini au revizuit compresorul de aer al motorului „Carels" de 300 H. P., lucrare realizată peste plan".

. . . . . .

Cauza păcii este a întregului nostru popor muncitor. Așa cum am arătat mai sus, angajamentul pe care oamenii muncii îl fac semnând Apelul Păcii, este întărit prin efortul lor înzecit în lupta pentru construirea socialismului, cu conștiința că aceasta este prima datorie de soldați vrednici ai frontului păcii.

Premierea inovatorilor la fabrica Țesătura

Insuflețiți de dorința de a contribui prin munca lor, la îndeplinirea și depășirea planului pe anul 1951, muncitorii și tehnicienii dela fabrica Țesătura, și-au desvoltat inițiativa creatoare, făcând diferite inovații datorită cărora s'au realizat însemnate economii.

Intrucât regimul nostrů de democrație populară acordă o deosebită atenție inițiativei creatoare a oamenilor muncii, zilele acestea a avut loc într'un cadrů festiv, premierea inovătorilor dela fabrica Țesătura.

Comisia inovațiilor ce a luat ființă pe lângă această întreprindere, analizând rezultatele obținute de fiecare inovație în parte a acordat inovatorilor premii între 1500 și 19.000 lei.

Astfel tov. Topor Neculai a fost premiat cu suma de 19.000 lei pentru trei inovații.

Deasemeni au mai fost premiați inovatorii Lupu Constantin, Cuchi Emilian, Nani Petru, Flesner Mihai și Urziceanu Mihai.

Răsplata acordată inovatorilor pentru munca depusă în slujba îndeplinirii planului, în slujba construirii socialismului, constitue un imbold pentru oamenii muncii, în lupta lor pentru plan, în lupta pentru făurirea unui viitor fericit poporului muncitor.

MARIETA ȘTEFANIU
coresp.

Noi succese în lupta pentru plan la fabrica Textila Roșie

Continuând în ritm mereu sporit întrecerea socialistă, muncitorii dela fabrica Textila Roșie înregistrează zilnic noi succese în lupta pentru îndeplinirea înainte de termen a sarcinilor ce le revin din planul pe anul 1951.

Călăuziți în muncă de învățătura Partidului nostru și urmând exemplul oamenilor sovietici muncitorii din această fabrică lucrează cu dragoste și devotament față de Patrie, față de Partidul nostru ce ne conduce victorios pe drumul construirii socialismului.

Astfel la secția țesătorie sistemul lucrului pe brigăzi a adus rezultate minunate pentru muncitori, contribuind într'o mare măsură la depășirea normelor de lucru.

Printre fruntașii în producție se află țesătoarea Rabinovici Adela care zilnic depășește norma cu 20-25 la sută, datorită interesului deosebit pe care îl acordă luptei pentru îndeplinirea planului.

Deasemeni au mai realizat însemnate depășiri de normă între 20-25 la sută țesătoarele Dainoi Maria și Niță Elena.

Și la filatură întrecerea se desfășoară tot în același ritm sporit.

Astfel muncitoarele Judele Tinca, Trofinică Jana și Balan Jana, au depășit planul lor de lucru până în ziua de 15 Mai cu 23 la sută.

Secție fruntașă pe fabrică este frângheria, care până la 15 Mai a depășit planul de lucru al secției cu 5,2 la sută.

Permanetizând întrecerea socialistă, și fiind îndrumați în muncă de către Partid, muncitorii dela fabrica Textila Roșie vor reuși să ducă la îndeplinire angajamentele luate, realizând planul pe anul 1951 până la 30 Noembrie, aducând în același timp o contribuție de seamă la întărirea frontului partizanilor păcii.

Din Marea Țară a Socialismului victorios

Strălucitul succes al Imprumutului de Stat în U.R.S.S.

Imprumutul de Stat pentru desvoltarea economiei naționale a URSS (emisiunea 1951), lansat la 3 Mai 1951, în s u m ă de 30.000.000.000 ruble, a fost subscris până la sfârșitul zilei de 15 Mai pentru s u m a de 34.452.893.000 ruble, cu o depășire de 4.452.893.000 ruble.

In legătură cu considerabila depășire a sumei fixate a Imprumutului, Ministerul de Finanțe al URSS, în baza indicației Consiliului de Miniștri al URSS, a dispus ca p r e t u t i n d e n i să înceteze la 17 Mai 1951 subscrierile la Imprumut.

Radioficarea colhozurilor din Nordul U.R.S.S.

Radioul a intrat temeinic în viața colhozurilor din Nordul țării. Rețeaua de radioficare se extinde pe zi ce trece. In casele colhoznicilor, în cluburi și casele de lectură au fost instalate sute de difuzoare și aparate de radio. Se construesc necontenit noi stațiuni de amplificare; în prezent regiunea numără 69 de asemenea stațiuni, — ceeace reprezintă un număr de două ori mai mare față de cel din anul trecut.

De curând au fost radioficate colhozurile „Belonorsc" din raionul Primorsc, „Vperiod" și „Communar" din raionul Onega și multe altele.

In ritm rapid se desfășoară radioficarea Districtului național al noneților. Pe teritoriul acestui district funcționează în prezent 20 de stațiuni de amplificare.

Sanatorii de noapte pentru oamenii muncii din Tbilisi

In fiecare zi, după terminarea lucrului, 25 de muncitori dela fabrica de încălțăminte „Beria" din Tbilisi, se îndreaptă spre camerele spațioase, bine amenajate, ale sanatoriului profilactic de noapte din orășelul muncitoresc. In decursul unei luni ei își întăresc sănătatea fiind tot timpul sub supravegherea unor medici experimentați.

Au mai fost deschise asemenea sanatorii de noapte pe lângă uzina pentru repararea locomotivelor și vagoanelor, „Stalin", la combinatul de țesătorie și tricotaje, precum și pe lângă alte întreprinderi din oraș.

Insemnări

Zgârie nori și magherniță

In Statele Unite, potrivit afirmației a însuși președintelui Truman, nivelul construcțiilor de locuințe a depășit în 1949 abia cu puțin pe cel din 1925, în timp ce populația urbană a crescut în mare măsură.

Cu prilejul desbaterilor proiectului de lege cu privire la construirea de locuințe, s'a declarat în Senatul american că în orașele americane, din cinci familii, una locuiește în magherniță murdare. Până și în cartierele din apropierea Senatului, mii de locuitori se aciuiază în cocioabe fără apă curentă, lumină și încălzire, gătesc în aer liber. Aici bântue tot felul de boli.

Nici măcar presa burgheză nu poate trece sub tăcere condițiile îngrozitoare în care locuiesc majoritatea cetățenilor americani și englezi. Corespondentul ziarului SUN după o deplasare la fața locului a scris următoarele:

„Sunt șguduit de condițiile îngrozitoare în care trăiesc oamenii. Am văzut aici adăposturi unde guzganii atacă copii în leagăn, pricinuindu-le astfel răni grave, încât ei trebue internați în spital".

Ziarul american DAILY COM PASS scrie că bogatul New York, dacă s'ar face abstracție de câteva zeci de sgârie nori, este „o colecție rușinoasă de cocioabe și magherniță aproape dărăpănate. Zeci de mii de familii din New York locuesc în camere de baie, în dependințe, poduri, sau subsoluri.

Mulți cetățeni americani nu au măcar o asemenea „casă". Organul oficial al departamentului ocrotirii sănătății publice HEALTH NEWS, a fost nevoit să recunoască că „cel fără locuințe neavând alte mijloace pentru a găsi un adăpost recurg la comiterea unei infracțiuni pentru a putea intra în pușcărie".

Situația oamenilor muncii englezi nu este întru nimic mai bună. Nu se mai construese deloc case noi și nu se refac nici cele distruse în timpul războiului.

Potrivit informațiilor apărute în ziarul YORKSHIRE POST, volumul construcțiilor de locuințe din Anglia a fost în 1949 cu 20% inferior celui din 1948 și cu 50% mai scăzut decât în anii dinainte de război. In 1950 construcțiile au fost reduse și mai mult. Peste 2.000.000 familii din Anglia au o nevoie acută de locuințe.

De regulă, 30% din salariul fiecărei familii engleze este cheltuit pentru chirie, deși marea majoritate a englezilor locuesc în magherniță.

Proprietarii de locuințe calculează chiria după numărul copiilor, în cazul când permit mutarea în casele lor, a chiriașilor cu copii.

Situația oamenilor muncii din marile țări capitaliste se înrăutățește din an în an. Intr'adevăr conducătorii Statelor Unite și Angliei nu se îngrijesc de construcțiile de locuințe, ci numai de pregătirile unui nou război mondial. Cheltuielile de miliarde de dolari și lire nu se fac pentru construirea, ci în vederea distrugerii locuințelor într'un nou război, pe care-l urzesc imperialiștii americani.

Probleme şcolare

Pe marginea desfăşurării concursului interşcolar la Iaşi

Un minunat prilej de stimulare a elevilor, de verificare a nivelului la care se desfăşoară munca educativă în şcoli, precum şi de depistare a elementelor talentate, este iniţiativa Ministerului Învăţământului Public de a organiza concursuri interşcolare.

Exemplu concludent asupra rezultatelor pozitive este tocmai desfăşurarea concursului de limba română, matematică şi fizică la care participă elevii tuturor şcolilor medii din ţară.

Până în prezent, s'au desfăşurat primele trei etape ale concursului, pe şcoală, pe oraş şi pe regiune, urmând ca la 27 Mai să aibă loc etapa pe ţară, la Bucureşti.

Pentru buna reuşită a concursului, la Iaşi, încă înainte de a se începe popularizarea, s'a trecut la întocmirea unui plan de muncă, prin colaborarea Secţiunilor de Invăţământ ale oraşului şi regiunii cu Comitetul Regional UTM şi filialele societăţilor ştiinţifice din localitate.

Dacă stabilirea acestei colaborări a fost un lucru pozitiv, neintensificarea ei, neîndeplinirea totală a planului de activitate trasat, a avut drept consecinţă participarea la concurs în mod întâmplător a unora dintre şcolile medii din oraşul nostru, cum s'a întâmplat cu *Şcoala medie de Industrie Alimentară, Şcoala Medie de Muzică, Şcoala Medie de Arte Plastice şi Centrul Şcolar Sanitar de fete.*

Aceste şcoli au aflat despre ţinerea concursului abia târziu, unele chiar în preziua concursului (Şcoala Medie de Muzică şi Şcoala Medie de Arte Plastice), fapt care a făcut ca şi rezultatele obţinute să fie slabe, atât prin insuficienta mobilizare a elevilor, cât şi prin nepregătirea lor temeinică.

Rezultatele slabe obţinute la concurs de către aceste şcoli se datoresc pe deoparte insuficientei legături ţinute de către cadrele didactice dela aceste instituţii de învăţământ cu Secţiunea, iar pe de altă parte insuficientului control efectuat de către Secţiunea de Invăţământ a oraşului în munca personalului didactic dela şcolile medii.

In genere însă, desfăşurarea concursului interşcolar, a dat totuşi posibilitate multora dintre elevi să se afirme ca elemente talentate la limba română, matematici şi fizică.

Dacă la unele şcoli, cum au fost cele mai sus amintite, concursul nu s'a desfăşurat în cele mai bune condiţiuni, majoritatea şcolilor au făcut însă o mobilizare intensă şi au dus o activitate susţinută de pregătire a elevilor.

Datorită acestui fapt, rezultatele pe oraş, obţinute în ceeace priveşte participarea elevilor la concurs şi notele primite la lucrări, sunt totuşi mulţumitoare.

Astfel, la etapa I-a a concursului, pe şcoli, au participat 1402 elevi — din totalul de 4775 elevi ai şcolilor medii din Iaşi. Dintre aceştia un număr de 542 elevi au făcut lucrări bune şi satisfăcătoare.

La cea de a II-a etapă, au participat un număr de 254 elevi la matematică, 197 elevi la limba română şi 91 elevi la fizică. Rezultatele obţinute au fost deasemeni mulţumitoare, ele arătând că într'adevăr nivelul la care se predau astăzi lecţiile în şcolile medii din oraşul nostru este ridicat faţă de anii precedenţi.

Etapa pe regiune, desfăşurată la 6 Mai, a confirmat deasemeni acest lucru, rezultatele obţinute arătând că la Iaşi sunt elevi talentaţi, preocupaţi de problemele literare, de matematică şi de fizică.

Prin felul pregătirii elevilor, cât şi prin numărul şcolarilor prezentaţi la concurs, s'au evidenţiat îndeosebi: *Liceul de fete nr. 1, Şcoala pedagogică nr. 1 băieţi, Şcoala medie tehnică Metalurgică, Şcoala medie tehnică de Exploatare CFR, Şcoala medie tehnică de Drumuri şi Şcoala medie tehnică Textilă.*

La limba română au obţinut premiul I pe regiune, având nota 10, următorii elevi: *Faibiş Hary,* din anul III C dela Şcoala medie tehnică de Drumuri şi membru al cenaclului literar „A Toma", *Sofronie Valentin* din clasa XI şi *Uglea Constantin* din clasa IX, ambii dela Liceul Clasic Mixt, *Chicăroşie Aura* din clasa VIII dela Liceul de fete nr. 1 şi *Sava Valerian* din cl. X dela Liceul de băieţi nr. 2.

La limba română au fost deasemeni acordate 11 menţiuni, elevilor care au obţinut la lucrări nota 9.

Au fost premiaţi la matematică, primind nota 10 la lucrări, următorii elevi: *Leon Alice* din clasa VIII dela Liceul de fete nr. 1, *Daniş Adina* din clasa X dela Liceul de fete nr. 1, *Mendel Golda* din clasa XI dela Liceul de fete nr. 1, *Talabă Constantin* din anul II dela Şcoala Pedagogică de băieţi nr. 1, *Stoian Ion* din anul II dela Şcoala Pedagogică de băieţi Nr. 1 şi *Ciobanu Maria,* elevă în clasa VIII dela Liceul de fete nr. 1.

La fizică au obţinut premiul I elevii: *Popescu Dionisie* din clasa VIII A dela Liceul de băieţi nr. 1, *Gafiţeanu Mihai* din clasa X dela Liceul Clasic Mixt, *Mociutski Lucia* şi *Tăzlăoanu Aurora* din clasa X dela Liceul de fete nr. 1, precum şi elevele *Cazimir Georgeta* şi *Păun Silvia* din clasa XI dela Liceul nr. 1 de fete.

Deasemeni, în cadrul concursului pe regiune, la Iaşi au fost menţionaţi 11 elevi la matematici, 8 elevi la fizică obţinând nota 9.

Datorită acestor rezultate, Regiunea Iaşi va participa la etapa finală a concursului pe ţară dintre şcolile medii cu 17 concurenţi: elevii premiaţi la cele trei specialităţi.

Problemele şi mai ales temele date la concurs, au arătat din plin că s'a urmărit nu numai controlarea nivelului cultural al participanţilor, ci şi verificarea nivelului lor ideologic şi politic. Acest lucru reiese clar din subiectele date spre tratare la limba română. Astfel, la etapa pe şcoală, s'au dat temele: *„Dece mi-a plăcut romanul „Mitrea Cocor"?, „Care erou din literatura sovietică mi-a plăcut mai mult"?* şi *„Literatura noastră actuală în slujba luptei pentru pace şi socialism".*

La etapa pe oraş s'au dat subiectele: *„Cum se reflectă în literatura actuală vigilenţa revoluţionară a poporului muncitor împotriva duşmanului de clasă"?* şi *„Folclorul, izvor de inspiraţie pentru scriitorii noştri în trecut şi astăzi".*

Iar în etapa pe regiune, au fost date ca teme: *„Consideraţii critice asupra articolului „Să ne luminăm poporul, dacă vrem să fim liberi"! de N. Bălcescu"* şi *„Lupta Partidului nostru drag pentru ridicarea nivelului cultural al oamenilor muncii din ţara noastră".*

Rezultatele obţinute la Iaşi cu ocazia desfăşurării concursului dintre şcolile medii trebue să fie un îndemn în activitatea educativă de viitor dusă de cadrele didactice din oraşul nostru, iar succesele elevilor premiaţi trebue să fie un imbold în munca tuturor şcolarilor, pentru a învăţa cu sârguinţă şi a se pregăti astfel să devină cadre de bază în construirea socialismului, în lupta pentru făurirea unui trai fericit poporului nostru muncitor.

TRAIAN ŢANEA

Carnet cultural

TURNEUL TEATRULUI EVREESC DE STAT DIN IAŞI

Teatrul Evreesc de Stat din Iaşi, obţine frumoase succese în turneul întreprins prin centrele din Moldova, cu piesele: „Vulpi, câini şi pisici", „La Pomul Verde" şi „La umbra palmierului". Turneul continuă în următoarele oraşe:

Bacău — în zilele de 18 şi 19 Mai, Buhuşi — 20 Mai, Tg. Neamţ — 21 Mai, P. Neamţ — 22 şi 23 Mai, Focşani — 24 Mai, Tecuci, — 25 Mai, Galaţi — 26 şi 27 Mai, Brăila — 28 şi 29 Mai, Bârlad — 30 şi 31 Mai, Huşi — 1 Iunie, Vaslui — 2 şi 3 Iunie, Botoşani — 5 şi 6 Iunie, Vatra Dornei — 7 Iunie, Câmpu-Lung — 8 Iunie, Gura Humorului — 9 Iunie şi Dorohoi — 10 şi 11 Iunie.

„CURENTUL SEMANATORISTO-POPORANIST"

Societatea de Ştiinţe Istorice, filologice şi folklor, filiala Iaşi, anunţă pentru astăzi Vineri 18 Mai a. c. orele 17,30, conferinţa tov. Prof. univ. Gh. Agavriloaei despre: „Curentul semănătorist-poporanist".

Conferinţa va avea loc în amfiteatrul „Al. Philippide" dela Facultatea de Filologie.

C.L.D.C.-IAŞI A ORGANIZAT O INTALNIRE INTRE ARTIŞTI ŞI PIONIERI

Zilele treeute la cinematograful „Timpuri Noi" a avut loc o întâlnire între artişti şi pionieri. Un număr de 500 pionieri din diferite unităţi, sub conducerea instructorului au venit să asiste la această întâlnire şi să vizioneze filmul „Pionierul" şi Canalul Dunărea-M. Neagră. Tov. M. Davidoglu artistă a Teatrului Naţional le-a relatat pasagii din cartea „Mica Şcolăriţă" arătându-le cum cresc copiii în Uniunea Sovietică cum văd ei şcolarizarea şi cât de scumpă le este cravata roşie de pionier. După exemplul lor, sunt educaţi de Partid copiii din R.P.R

Astăzi nu e ca în trecut când nimeni nu se ocupa de educaţia copiilor, ei fiind lăsaţi fără educaţie, ba mai mult, învenina-ţi cu şovinism, ură faţă de colegii lor fii de muncitori.

Spre deosebire de ţările capitaliste, care întrebuinţează copiii la diferite munci la noi în ţară, la fel ca în toate ţările de democraţie populară, educarea copiilor în spirit socialist-comunist este o preocupare principală.

Artiştii noştri au ales cea mai minunată temă: PACEA!

Ideia păcii mobilizează în munca creatoare pe toţi cetăţenii ţării noastre.
Apelul pentru încheierea unui Pact al Păcii, Apel care a stârnit dealungul şi dealatul tuturor continentelor un puternic ecou, a fost primit cu mare entuziasm şi în patria noastră. Semnăturile oamenilor muncii dela noi, care se alătură milioanelor şi milioanelor de semnături ale oamenilor cinstiţi de pe întreg pământul, sunt întărite prin fapte şi realizări.
Alături de muncitorii din fabrici, oamenii muncii de pe tărâmul artei sprijină prin activitatea lor de fiecare zi lupta pentru pace, întărind prin numeroase realizări semnăturile puse pe Apel. Ideia păcii se contopeşte în operele artiştilor cu lupta pe clasa muncitoare dela noi în frunte cu Partidul ei de avangardă, a purtat-o cu eroism ani de zile pentru sfărâmarea jugului imperialist, cu lupta pe care o dă astăzi pentru construirea socialismului în Republica Populară Română. Tocmai deaceea operele artiştilor noştri sunt bogate în conţinut, tocmai deaceea PACEA însemnează pentru ei tema cea mai nobilă.

PE ŞANTIERUL CREAŢIEI LITERARE

Alexandru Jar a scris primul act al unei piese de teatru închinată luptei muncitorilor petrolişti în anii de domnie a capitaliştilor. Acţiunea piesei se desfăşoară în anul 1932 şi înfăţişează lupta Partidului împotriva amestecului imperialiştilor în ţara noastră, împotriva pregătirilor războiului antisovietic, lupta pentru independenţa naţională şi pentru pace.

Cicerone Teodorescu a compus primele versuri ale unui poem epic de mari dimensiuni, la care lucrează de peste un an de zile. Acest poem se numeşte *„Poveste de dragoste"* şi e consacrat constructorilor Canalului Dunăre-Marea Neagră. Deasemeni, C. Teodorescu îşi reface două poeme, în urma discuţiilor pe care le-a avut cu cititorii. E vorba de poeziile „Generalul nostru" şi „Sondorul Popa".

Mihu Dragomir va scrie un poem închinat Pactului Păcii. Deasemeni lucrează la o piesă de teatru, din a cărei acţiune reese că viaţa personală a unui om nu se poate despărţi de viaţa lui socială şi că pacea lumii ne priveşte personal pe fiecare.

Radu Boureanu, care a terminat de curând piesa *„Lupii la răscruce"*, în care se demască acţiunea criminală a clicii lui Tito, a început să lucreze la un mare poem intitulat *„Cei din Cenad"* şi a cărui acţiune se petrece într'o gospodărie colectivă din Banat. In acest poem, e cântată munca oamenilor, prietenia dintre naţionalităţile conlocuitoare, transformarea omului prin muncă, lupta împotriva agenţilor titoişti.

Camil Petrescu a terminat scenariul filmului *„Bălcescu"* şi va începe o comedie în trei acte, al cărei personaj principal este I. L. Caragiale.

Victor Eftimiu lucrează la o dramă intitulată *„Ion Vodă cel Cumplit"*. Acest domn a introdus în Moldova reforme democratice şi a luptat pentru apărarea patriei sale, repurtând alături de cazaci, mari victorii împotriva turcilor. Deasemeni Victor Eftimiu îşi transformă piesa *„Haiducii"* în libretul unei opere, a cărei muzică o va compune Paul Constantinescu.

Nina Cassian proiectează pentru la toamnă un „Poem al electrificării", în care va cânta realizările măreţe dela Bicaz.

Ben Corlaciu va termina în curând o nuvelă, a cărei acţiune se petrece în industria lemnului. Deasemeni a terminat o nuvelă de proporţii mai mari *„Timpii de aur"* care va apare peste câteva săptămâni în Editura Tineretului. Tema acestei nuvele este noua atitudine faţă de muncă, transformarea omului în societatea noastră. In această nuvelă, va fi ridicată şi problema recalculării ştiinţifice a normelor. Ben Corlaciu mai lucrează la un roman, a cărui temă este dragostea faţă de om şi de Patrie.

CE COMPUN MUZICIENII NOŞTRI

Ioan Chirescu lucrează la două coruri după texte de D. Corbea: *„Mare bucurie 'n ţară"* şi *„Tractoristul"*. După un text de T. Bratu compune *„Cântecul din urmă"* închinat luptătoarei Donca Simo. Deasemeni proiectează să compună cântece pentru pionieri.

Sergiu Natra a terminat cea dintâi parte a primei sale simfanii, care este închinată luptei pentru pace. Această simfonie va fi gata în toamnă.

Nina Cassian proiectează să termine până la toamnă un concert pentru pian şi orchestră, închinat bucuriei de a trăi şi luptei pentru pace. Acest concert are un caracter luminos şi energic şi este bazat pe motive populare.

Marcel Breslaşu are pe şantier o versiune a Cantatei sale pentru Pace, lucrare care să corespundă mijloacelor unor înşghebări populare.

PROECTELE PICTORILOR NOŞTRI

Petre Dumitrescu va merge lunile următoare într'o regiune din Bărăgan pentru studii pregătitoare realizării unui portret al lui Mitrea Cocor, eroul romanului scris de Mihail Sadoveanu, distins cu Medalia de Aur a Păcii. Deasemenea, începe pregătirea unei compoziţii mai mari, reprezentând scena dramatică dela sfârşitul romanului, în care Mitrea Cocor, se adresează chiaburului Ghiţă Lungu şi ciocoiului Cristea Trei Nasuri: — „Tu la boi şi ciocoiul la Cormană!"

Gh. Şaru proectează pentru la toamnă o compoziţie în care o grupă de pionieri întocmesc o lozincă, al cărei text mobilizează la lupta pentru pace.

Camil Ressu a făcut schiţele necesare unei compoziţii în legătură cu munca forjorilor. Deasemeni intenţionează să adâncească tabloul cu ţăranii colectivişti care semnează Apelul pentru Pace.

Titina Călugăru a terminat o lucrare care reprezintă o familie de ţărani din Ţara Oaşului, membri ai unei gospodării colective, care scriu tovarăşului Stalin o scrisoare în care îşi exprimă credinţa lor nestrămutată în victoria păcii.

Al. Ciucurenco va termina până în toamnă, trei tablouri reprezentând: portretul unui inovator şi două compoziţii — cea dintâi având ca temă *„Viaţa pensionarilor în R.P.R."*, iar a doua: *„Reglementarea circulaţiei"*.

Octov Angheluţă proectează împreună cu Szony Ştefan lucrează în colectiv cu pictorul Tiberiu Craus şi sculptorul Sobotca la o compoziţie a cărei temă e viitorul minunat al Patriei noastre.

Pictorii Gh. Sabin şi M. H. Maxy lucrează la un mare panou închinat eforturilor poporului român în lupta pentru pace. Lucrarea va fi gata până în vară. Cel dintâi mai proiectează, pentru la toamnă, o compoziţie de mari dimensiuni intitulată *„Grivita"*.

S. Mutzner lucrează la o compoziţie închinată primei recolte pe care o obţin ţăranii muncitori dintr'o gospodărie agricolă colectivă.

Octav Angheluţă proectează împreună cu Baba Cornel o compoziţie închinată mişcării ţărăneşti din 1907. Cel dintâi mai lucrează la un tablou despre tineretul nostru fericit: *„Tineri la patinaj"*.

Panteli Stanciu îşi va petrece vara în regiunea Suceava pentru a zugrăvi viaţa ţăranilor muncitori adunaţi în gospodării colective şi pentru a înfăţişa activitatea muncitorilor forestieri.

Adina Paula Moscu lucrează pentru la toamnă o compoziţie mare reprezentând *„Semnarea tratatului de prietenie, colaborare şi asistenţă mutuală dintre Uniunea Sovietică şi Republica Populară Română"*.

La Iaşi

Galeria permanentă de Arte Plastice

I. Petrovici: *„O şedinţă în ilegalitate"*

Amploarea construcţiei de locuinţe în U. R. S. S.

de A. ŞAL'N

Partidul Comunist şi Guvernul sovietic au acordat totdeauna o atenţie deosebită desvoltării prin toate mijloacele a construcţiei de locuinţe, creării unor cât mai bune condiţii de trai oamenilor muncii.

Cotropitorii germano-fascişti au pricinuit Ţării Sovietelor pagube enorme. Sute de oraşe au fost distruse şi arse. Milioane de clădiri au fost prefăcute în ruini, mai mult de 25.000.000 de oameni au rămas fără adăpost.

Chiar din primele zile ale eliberării oraşelor sovietice de sub ocupanţii fascişti şi în special după terminarea victorioasă a Marelui Război pentru Apărarea Patriei, în întreaga ţară au început lucrări de refacere şi de construire de locuinţe. Spre sfârşitul anului 1949 au fost refăcute circa 90 la sută din întreg fondul de locuinţe. Totodată s'a desfăşurat într'o proporţie uriaşă construcţia de locuinţe în centrul ţării, în Urali şi în răsărit, în primul rând în marile oraşe industriale.

In cursul cincinalului de după război numai la oraşe şi în aşezările muncitoreşti s'au refăcut şi construit 90 de milioane metri pătraţi de locuinţe, iar în localităţile rurale — peste 2.500.000 case de locuit. Iată cifre cu adevărat impresionante!

Soluţionarea cu succes a problemei refacerii şi construirii de locuinţe este încă o dovadă strălucită a superiorităţii orânduirii socialiste.

In ultimii ani la Moscova construcţia de locuinţe a luat o uriaşă amploare. Astfel, numai în cursul anului 1950 s'au construit 535.000 metri pătraţi, ceeace depăşeşte cu 35 la sută volumul construcţiei de locuinţe din anul 1940.

Guvernul a adoptat hotărârea ca începând din 1951 la Moscova să se treacă la construirea numai de blocuri de locuinţe cu multe etaje, ceeace este extrem de avantajos din punct de vedere al folosirii terenului, precum şi al trăinicii şi confortului.

In decursul ultimilor 5 ani la Stalingrad, care a fost aproape în întregime distrus în timpul războiului, au fost dati în exploatare 500.000 m. pătraţi de suprafaţă locativă, fără a mai pune la socoteală construcţia de locuinţe individuale. In 1949, la Rostov pe Don s'au construit 99 blocuri de locuinţe cu mai multe etaje şi numeroase clădiri administrative. In 1950 numărul construcţiilor s'a dublat. La Minsc, numai în cursul ultimilor trei ani s'au construit 3.500 case. La Voronej, pe fosta zonă de apărare a oraşului, unde după invazia hitleristă nu rămăsese decât un imens loc viran, au apărut aşezări bine amenajate. La Kerci, în cei şase ani dela eliberarea sa de sub cotropitorii germano-fascişti, s'au construit locuinţe pe o suprafaţă totală de 300.000 metri pătraţi.

Tot atât de rapid se desfăşoară construcţia de locuinţe la Tula, Nijnii Taghil, Cuibâşev şi în alte numeroase oraşe din marea Ţară a Socialismului.

Uriaşa amploare pe care a luat-o construcţia de locuinţe a impus necesitatea de a organiza în chip nou munca pe şantierele de construcţie, de a industrializa procesul de construcţie, de a mecaniza procesele principale care necesită multă forţă de muncă, de a se aplica metodele de lucru rapide, în curent continuu. Acestea perfecţionează munca şi producţia, creează condiţiile pentru asigurarea unui avânt continuu al construcţiei de locuinţe în URSS.

In oraşele şi aşezările muncitoreşti ale Patriei Socialismului se desfăşoară pe scară largă şi construcţia de case individuale, întreprinsă de însăşi populaţie, de oamenii muncii care-şi construesc case proprii din economiile lor.

Statul acordă constructorilor un mare ajutor. Astfel, de pildă, numai în 1950 Banca Centrală Comunală, a acordat credite pentru construirea a 100.000 de case. Muncitorii şi funcţionarii obţin împrumuturi pe termene lungi prin întreprinderile la care lucrează, sau prin comitetele executive ale Sovietelor locale.

Pe lângă creditele acordate de Stat, constructorii individuali mai primesc ajutoare şi sub formă de materiale de construcţie şi mijloace de transport. In numeroase oraşe şi centre raionale s'au deschis magazine de materiale lemnoase, de acoperit şi alte materiale de construcţie.

In ultimii 4 ani de după război muncitorii şi funcţionarii sovietici au construit la oraşe peste 10.500.000 metri pătraţi de suprafaţă locativă. In acest scop Banca Centrală Comunală a URSS a acordat constructorilor credite pe termene lungi în valoare de 3 miliarde ruble.

Construcţia individuală de locuinţe se desfăşoară deosebit de larg în Donbas, în regiunile industriale ale Uralului, Siberiei şi ale altor centre ale ţării. De exemplu, în basinul Cuznetc 6.000 de mineri şi-au construit case proprii. In Ural, numai metalurgiştii uzinei „Stalin" din Zlatoust au construit mai mult de 300 case individuale, iar în regiunea Sverdlovsc şi-au construit case proprii 8.600 mineri, metalurgişti, constructori de maşini şi feroviari. Anul trecut încă vreo câteva mii de oameni ai muncii din regiune şi-au construit case individuale.

★

A construi pentru omul sovietic case frumoase, trainice şi ieftine, cu maximum de confort a devenit o regulă pentru constructorii şi arhitecţii sovietici.

In construcţia caselor de locuit se întrebuinţează pe scară largă materiale de construcţie cu desăvârşire noi, care sunt trainice, au o greutate specifică redusă, sunt termotehnice şi izolează bine sunetele.

La parterlu noilor blocuri de locuit se amenajează magazine, farmacii, frizerii, oficii poştale. In unele blocuri se organizează grădiniţe de copii, creşe, spălătorii şi ateliere pentru întrebuinţele curente şi pentru reparaţiile imobilului.

Toate acestea se fac pentru a îmbunătăţi şi mai mult condiţiile de trai ale oamenilor muncii, pentru a uşura munca femeilor sovietice.

Din iniţiativa tovarăşului Stalin, Consiliul de Miniştri al URSS a adoptat la 9 Mai anul trecut o hotărâre asupra reducerii preţului de cost al construcţiei în medie cu 25 la sută. Cu cât construcţiile care se fac în proporţii atât de mari, vor costa mai puţin Statul, cu atât se vor înălţa mai multe întreprinderi şi locuinţe bine amenajate, cu atât mai repede se va desvolta economia naţională şi va creşte şi mai mult nivelul material şi cultural al oamenilor sovietici.

Anul acesta se vor construi cu 30 la sută mai multe locuinţe decât anul trecut.

Mulţumită grijii staliniste faţă de om, mii de oameni sovietici vor sărbători instalarea lor în case noi, confortabile.

Să aplicăm cu justeţe prevederile Hotărîrii Consiliului de Miniştri cu privire la colectarea produselor agricole vegetale pe anul 1951

De o deosebită importanţă pentru cunoaşterea modului în care se stabilesc cotele, felul cum se face predarea şi plata produselor, precum şi ce produse sunt supuse colectării şi care gospodării urmează a fi impuse, este Hotărîrea Consiliului de Miniştri cu privire la colectarea produselor agricole vegetale pe anul 1951.

Pregătirea din timp a tuturor lucrărilor necesare în vederea începerii colectărilor, a îndeplinirii planului fixat în această direcţie, constitue o sarcină de mare răspundere pentru Sfaturile Populare Regionale, raionale şi pentru cele comunale.

Cunoscând temeinic prevederile acestei Hotărîri, în funcţie de locul respectiv unde se vor aplica, organele locale ale puterii de Stat vor putea evita la timp modul defectuos de funcţionare a bazelor de recepţionare.

In acest fel se va putea realiza întocmai Hotărîrea Consiliului de Miniştri în legătură cu colectările din acest an, când oamenii muncii de pe ogoarele regiunii noastre, ca de pretutindeni în ţară, aşteaptă cu bucurie o recoltă îmbelşugată.

Ei ştiu că o recoltă bogată înseamnă pâine şi mai bună, şi mai multă, înseamnă întărirea Patriei noastre, înseamnă un mare pas înainte spre fericire, spre construirea socialismului.

Pentru acest lucru, colectările produselor agricole trebue să se desfăşoare în cele mai bune condiţiuni, deoarece ele urmăresc tocmai buna aprovizionare a celor ce muncesc, desvoltarea industriei noastre producătoare, crearea în acelaş timp a unui fond centralizat în stare să acopere toate nevoile.

Organele însărcinate cu colectările trebue să întocmească toate lucrările pregătitoare prevăzute în Hotărîre, să se orienteze bine în fixarea cotelor, să nu nedreptăţească vreun ţăran muncitor sau să permită chiaburilor să se sustragă dela această obligaţie.

In Hotărîre se arată clar că:

„prin gospodărie agricolă individuală se înţelege gospodăria ai cărei membri lucrează împreună pământul propriu sau deţinut sub orice forme, cu unelte, maşini sau animale proprii, sau închiriate, cu forţă de muncă proprie sau salariată şi care locuiesc, consumă şi valorifică în comun produsele obţinute de pe terenurile pe care le cultivă, indiferent dacă aceste terenuri sunt situate pe teritoriul uneia sau mai multor comune".

Deci aceste prevederi vor evita confuziile făcute anul trecut, când în unele părţi nu se ştia cum să se stabilească cotele pentru gospodăriile individuale.

Cotele obligatorii sunt fixate la hectar şi nu se schimbă în raport cu producţia mărită, care se obţine printr'o muncă chibzuită.

Această prevedere ne arată că tot surplusul obţinut de un producător poate fi folosit liber.

O altă prevedere importantă a Hotărîrii de care amintim, este şi aceea care arată că pot fi predate anumite produse în locul altora, iar în caz de secetă, grin dină, inundaţii, etc., organele însărcinate cu colectările pot acorda reduceri şi amânări dela caz la caz, după gravitatea distrugerii recoltei.

Predarea la timp şi în condiţiile stabilite a produselor agricole este o datorie cetăţenească şi patriotică. Organele competente însărcinate cu ducerea la bun sfârşit a tuturor prevederilor Hotărîrii trebue deaceea să se îngrijească din vreme ca lucrările în vederea începerii colectărilor să se desfăşoare în cele mai bune condiţiuni.

1.325.000 lei economii realizate prin valorificarea deşeurilor la Cooperativa „1 Mai"

Lupta pentru îndeplinirea planului pe anul 1951, a descoperit noi şi variate forme de valorificare a deşeurilor, forme care au dus la o intensă întrebuinţare a resurselor interne din întreprinderi.

Punând iniţiativa creatoare în slujba făuririi unui viitor fericit întregului popor muncitor, oamenii muncii din fabrici şi uzine au reuşit să realizeze însemnate economii prin întrebuinţarea resurselor interne şi printr'o justă valorificare a deşeurilor.

Şi în oraşul nostru această acţiune a cuprins mase tot mai largi de oameni ai muncii care, sub îndrumarea Partidului, au realizat însemnate economii prin valorificarea deşeurilor.

Una din întreprinderile care acordă o atenţie deosebită valorificării deşeurilor şi resurselor interne, este Cooperativa de Producţie „1 Mai".

Aici din iniţiativa conducerii cooperativei şi cu sprijinul Uniunii, a fost înfiinţată o secţie specială, care se ocupă cu confecţionarea diferitelor articole, numai din deşeuri.

Astfel, în cursul ultimei luni, au fost confecţionate, şepci, rochiţe pentru copii, genţi damă, precum şi alte lucruri, în valoare totală de 1.325.000 lei.

Continuând această iniţiativă, muncitorii dela Cooperativa „1 Mai" vor aduce însemnate beneficii din valorificarea deşeurilor, contribuind astfel la întărirea şi desvoltarea cooperativei, precum şi la creşterea continuă a nivelului de trai al muncitorilor.

Cultură Fizică şi Sport

Campionatele şcolilor medii

Campionatele şcolilor medii din întreaga ţară, la atletism, volley, gimnastică şi oină au ajuns până în faza regională.

In probele disputate până acum, s'a constatat o simţitoare creştere a nivelului tehnic al participanţilor la toate competiţiile şi în special la gimnastică.

Acest progres se datoreşte mai cu seamă cursurilor care s'au ţinut anul trecut în Oraşul Stalin cu profesorii de educaţie fizică. Acolo, toţi profesorii noştri au avut posibilitatea să cunoască principiile sovietice care stau la baza culturii fizice şi a sportului, precum şi să înveţe îndeaproape tehnica sovietică în diferite ramuri sportive.

Concursurile atletice care în acest an au o amploare deosebită, deşi au fost programate prea de timpuriu, au reuşit să scoată la iveală o seamă de talente noi care vor putea, după o pregătire minuţioasă, să ajungă printre fruntaşii atletismului.

Acolo unde campionatele şcolilor medii nu s'au bucurat de un succes deplin, aceasta s'a datorat lipsei de interes pentru aceste campionate pe care au arătat-o fie secţiunile de învăţământ ale comitetelor executive ale sfaturilor populare, fie comitetele locale de cultură fizică şi sport. Aceasta s'a văzut în concursurile regionale de la Ploeşti, Bacău, etc

Etapele pe zone se vor desfăşura în jumătatea a doua a lunii Iunie.

Echipa R. P. R. de football a plecat la Praga

Echipa reprezentativă de football a RPR, care va întâlni Duminică la Praga reprezentativa R. Cehoslovace, a făcut eri după amiază un ultim antrenament jucând două reprize în compania formaţiilor districtuale Dinamo 5 şi C. S. A. Bucureşti.

Scorul a fost de 10:1 în favoarea selecţionatei.

Echipa s'a dovedit omogenă şi în excelentă condiţie fizică.

Miercuri seara a părăsit Capitala, selecţionata de football a RPR, care urmează să întâlnească Duminică 20 Mai, la Praga, selecţionata R. Cehoslovace.

Au făcut deplasarea următorii jucători: Voinescu, Crâsnic, C. Marinescu, Apolzan, Farmati, Zavoda II, Bone, Flamaropol, Băcuţ, Serfozöe, Moldoveanu, Roman, Zavoda, Vaczi, Petschovski, Filoti.

„Cupa Oraşelor" la football

Ieri, Joi 17 Mai, pe terenul Progresul ICAS din Capitală, selecţionata de football a oraşului Bucureşti a susţinut un match de antrenament cu divizionara A. „Flacăra" Bucureşti.

Selecţionata Capitalei a fost alcătuită din următorul lot de jucători:

Dungu, Stamate, Ambru, Marinescu, Rodeanu, Iordan, Cernea, Călinoiu, Balnit, Covaci, Cernea, Călinoiu, cu, Nicuşor, Lutz, Drăgan, Florea, Bădeanţu.

Executarea popririlor judecătoreşti şi fiscale

Ministerul finanţelor a dat următoarele lămuriri în legătură cu obligaţiile ce se crează pentru instituţiile, întreprinderile de Stat, cooperativele sau patronii particulari la primirea unui proces verbal de poprire pe salariul unui angajat:

Procesul verbal de poprire poate fi dresat sau de agenţii judecătoreşti sau de agenţii fiscului.

In primul caz, terţul poprit este citat la judecătoria populară unde va declara dacă datorează suma oprită, quantumul salariului, eventuala existenţă a altor popriri şi termenele de plată. (Art. 456 c. p. civ.).

Dacă e cazul, instanţa va valida poprirea condamnând pe terţ să se libereze valabil numai în mâinile creditorului urmăritor.

In această instanţă se va discuta atât concursul între diverşi poprităori, cât şi respectarea prevederilor codului muncii privind proporţia salariului care poate fi reţinut.

Situaţia e cu totul alta la procesele verbale de poprire fiscală. Potrivit art. 227 C.P.F., poprirea e executorie, fără a mai fi necesară validarea. Deci, din momentul primirii ei, terţul s'a transformat în debitorul fiscului căruia urmează a-i vărsa, potrivit art. 225 C.P.F. câte o treime a salariului lunar.

Evident, dacă angajatul nu mai e în serviciu, terţul poprit va înştiinţa fiscul de această situaţie, indicând şi noul său serviciu, sau orice altă împrejurare de fapt lămuritoare.

Observându-se că unele instituţii, întreprinderi şi cooperative nu se conformă poprirlor fiscale, Ministerul finanţelor a dispus blocarea la Banca de Stat a sumelor poprite din conturile respectivilor titulari, potrivit principiului că terţul poprit nu mai e debitorul salariatului său, ci direct debitorul fiscului.

Pentru profesorii de limba română şi de limba rusă

In luna Iunie a. c., va avea loc o sesiune specială lărgită, de lucru a Secţiei a VI-a — de Ştiinţa Limbii, Literatură şi Arte— a Academiei RPR pentru a sprijini direct bunul mers al învăţământului. In această sesiune se va disputa şi problema predării limbii române, a limbii materne şi a limbii ruse în toate şcolile din RPR şi în primul rând, problema ortografiei, a gramaticii şi a manualelor şcolare. Această sesiune va avea o deosebită importanţă pentru toate cadrele noastre didactice. Pentru ca învăţătorii şi profesorii de specialitate să poată participa cu observaţiile şi sugestiile lor la aceste lucrări, Ministerul Învăţământului Public şi Uniunea Sindicatelor Salariaţilor din Învăţământ, au întocmit chestionarul pe care îl publicăm mai jos. Invăţătorii şi profesorii sunt stăruitor invitaţi a-l studia şi a răspunde în scris Ministerului. Ei vor ţine seama, în deosebi, de punctele referitoare la problemele care i-au preocupat în mod special şi care sunt în strânsă legătură cu situaţia specifică şcolii şi clasei în care predau. Răspunsurile, observaţiile şi sugestiile în legătură cu acest chestionar vor fi înaintate Ministerului Învăţământului Public — Direcţia de Manuale şi Programe — până, cel mai târziu, la data de 28 Mai a. c.

CHESTIONARUL PENTRU LIMBA ROMANA LA ŞCOLILE CU LIMBA DE PREDARE ROMANA

Ce greutăţi aţi întâmpinat în predarea limbii române folosind actualele manuale?

Propuneri pentru îmbunătăţirea viitoarelor manuale de clasa I-IV, V-VII şi de Istoria Literaturii. Propuneri pentru periodizarea literaturii române.

Cum vedeţi repartizarea materialului de lectură în cl. I-IV şi V-VII (cum să fie grupate bucăţile de lectură)? Cum vedeţi repartizarea materialului de Istoria Literaturii pe teme generale şi monografii: pentru şcolile medii; pentru şcolile pedagogice; pentru şcolile medii tehnice.

Ce lipsuri prezintă capitolele de gramatică din manualele de limba română?

Propuneri în vederea întocmirii gramaticii limbii române pentru şcoli. Din ce clasă să înceapă predarea gramaticii. Până în ce clasă să se facă (în şcolile teoretice, pedagogice şi tehnice). Repartizarea materialului de gramatică pe clase.

Ce greutăţi aţi întâmpinat din cauza ortografiei neunitare şi neconsecvente din manualele de limba română?

Propuneri concrete în vederea ortografiei oficiale.

Ce părere aveţi despre Instrucţiunile pentru Predarea Cititului şi Scrisului în cl. I-a elementară, despre Metodica Citirii, despre Metodica Predării Literaturii şi despre Îndrumătorul Învăţătorului?

Neconcordanţe observate între metodici şi manuale. Propuneri cu privire la îmbunătăţirea metodicilor pentru limba Română.

Ce alt material ajutător pentru învăţătorii şi profesorii de limba română credeţi că ar fi necesar?

Ce alte greutăţi aţi întâmpinat în procesul de predare a limbii şi literaturii române?.

PENTRU LIMBA ROMANA LA ŞCOLILE NAŢIONALITĂŢILOR CONLOCUITOARE

Ce greutăţi aţi întâmpinat în predarea limbii române folosind actualele manuale?

Propuneri pentru îmbunătăţirea viitoarelor manuale de Limba Română şi de Istoria Literaturii Române pentru şcolile naţionalităţilor conlocuitoare. Propuneri pentru periodizarea literaturii române. Cum vedeţi repartizarea materialului de lectură? (cum să fie grupate bucăţile de lectură). Cum vedeţi repartizarea materialului de Istoria Literaturii Române pe teme generale şi monografii: pentru şcolile medii; pentru şcolile pedagogice; pentru şcolile medii tehnice.

Ce lipsuri prezintă capitolele de gramatică din manualele de limba română pentru şcolile naţionalităţilor conlocuitoare?

Propuneri în vederea întocmirii gramaticii limbii române pentru şcoli. Din ce clasă să înceapă predarea gramaticii. Până în ce clasă să se facă (în licee, şcoli pedagogice şi tehnice). Repartizarea materialului de gramatică pe clase.

Ce greutăţi aţi întâmpinat din cauza ortografiei neunitare şi neconsecvente din manualele de limba română pentru şcolile naţionalităţilor conlocuitoare?

Propuneri concrete în vederea ortografiei oficiale.

Ce material ajutător pentru învăţătorii şi profesorii de limba română la şcolile naţionalităţilor conlocuitoare, credeţi că ar fi necesar?

Ce alte greutăţi aţi întâmpinat în procesul de predare a limbii române în şcolile naţionalităţilor conlocuitoare?

PENTRU LIMBA MATERNA LA ŞCOLILE NAŢIONALITĂŢILOR CONLOCUITOARE

Ce greutăţi aţi întâmpinat în predarea limbii materne folosind actualele manuale?

Propuneri pentru îmbunătăţirea viitoarelor manuale de limba maternă cl. I-IV, V-VII şi de Istoria Literaturii Materne. Propuneri pentru periodizarea literaturii materne. Cum vedeţi repartizarea materialului de lectură în cl. I-IV şi V-VII (cum să fie grupate bucăţile de lectură). Cum vedeţi repartizarea materialului de Istoria Literaturii Materne pe teme generale şi monografii: pentru şcolile medii; pentru şcolile pedagogice; pentru şcolile medii tehnice.

Ce lipsuri prezintă capitolele de gramatică din manualele de limba maternă?

Propuneri în vederea întocmirii gramaticii limbii materne pentru şcoli. Din ce clasă să înceapă predarea gramaticii. Până în ce clasă să se facă (în licee, şcolile pedagogice şi tehnice). Repartizarea materialului de gramatică pe clase.

Ce material ajutător pentru învăţătorii şi profesorii de limba maternă credeţi că ar fi necesar?

Ce alte greutăţi aţi întâmpinat în procesul de predare a limbii şi literaturii materne?

PENTRU LIMBA RUSA

Ce greutăţi aţi întâmpinat în predarea limbii ruse folosind actualele manuale pentru cl. IV, V, VI, VII?

Din ce clasă să înceapă predarea literaturii ruse şi sovietice în manualele de limba rusă? Ce părere aveţi despre conţinutul manualelor de limba rusă. Corespunde el scopului instructiv-educativ al învăţământului? In ce măsură contribue textele la educaţia ideologico-politică a elevilor? Ce părere aveţi despre exerciţiile de gramatică din manualele de limba rusă? Propuneri pentru întocmirea unei programe şcolare de limba rusă. Ce material ajutător pentru profesorii de limba rusă credeţi că ar fi necesar? Ce greutăţi aţi mai întâmpinat în procesul de predare a limbii ruse?

SAPTAMANALUL SOVIETIC

„TIMPURI NOUI"

demască imperialismul atâţător la război şi prezintă lupta popoarelor pentru libertate şi socialism

Ofară o bogată informare a vieţii internaţionale. Abonamente se fac la

Centrul de Difuzare a Presei

Iaşi, Bulev. Republicii No. 28. Telefon 2116

Lucrează în contul lunilor viitoare

Antrenaţi în întrecere socialistă, muncitorii Cooperativei de Producţie „30 Decembrie", au pornit cu deosebit entuziasm la lupta pentru îndeplinirea cu succes a planului pe anul 1951, primul an al Cincinalului nostru.

Prin justa întrebuinţare a timpului de lucru, precum şi datorită atitudinii socialiste faţă de muncă, numeroşi muncitori lucrează în contul lunilor viitoare, îndeplinindu-şi înainte de timp sarcinile ce le revin din plan.

Astfel, Pârţac Grigore, lucrează în contul lunii Septembrie, Franc Dumitru, Cojocaru Petru, şi Andriescu Vasile, lucrează în contul lunii Iulie.

Deasemeni, Honja Leon şi Chiran Mihai, şi-au îndeplinit partea lor de plan pe luna Mai şi lucrează în prezent în contul primei jumătăţi a lunii Iunie.

Succesele acestor muncitori ne dovedeşte interesul deosebit pe care îl acordă astăzi oamenii muncii, luptei pentru îndeplinirea şi depăşirea planului, chezăşia făuririi unui viitor fericit tuturor celor ce muncesc din Patria noastră.

ŞERBANESCU ILIE — coresp.

Extinderea culturilor de orez

Printr'o neobosită muncă de lămurire dusă în rândurile ţărănimii muncitoare, cooperativele săteşti şi-au depăşit planul contractărilor la orez cu 22 la sută, încheind până la 8 Mai contracte cu gospodăriile agricole colective şi ţăranii muncitori din sectorul particular pentru o suprafaţă totală de 6.546 ha.

Suprafeţe însemnate au fost contractate în raionul Feteşti din regiunea Ialomiţa, raionul Brăila, regiunea Galaţi.

Deasemeni s'au contractat mari suprafeţe în raioanele Criş şi Inău, regiunea Arad, şi Salonta, regiunea Bihor.

Pentru a veni în ajutorul gospodăriilor agricole colective şi ţăranilor muncitori cultivatori de orez, Centrocoopul a distribuit până la 8 Mai, 40 vagoane de orez de sămânţă de bună calitate.

Au fost deasemeni distribuite pentru îngrăşarea pământului 1500 tone de îngrăşăminte chimice şi 1600 tone carburanţi, necesari staţiunilor de pompat apă.

Tot până la 8 Mai au fost date avansuri în bani tuturor cultivatorilor, care au primit câte 30.000 lei pentru fiecare hectar cultivat cu orez.

Folosind timpul prielnic, membrii gospodăriilor agricole colective şi ţăranii muncitori cultivatori de orez, au însămânţat până la această dată 3566 ha., adică peste 50 la sută din întreaga suprafaţă contractată.

Pentru intensificarea muncii de agitaţie în perioada examenelor de sfârşit de an

(urmare din pag. I-a)

foarte eficace posturile de radioamplificare folosite anul trecut în cantinele studenţeşti, prin care se dădeau diverse îndrumări legate de sesiunea examenelor şi se popularizau studenţii fruntaşi la învăţătură care au obţinut cele mai frumoase rezultate. Aceste posturi ar trebui din nou utilizate.

Prin întărirea activităţii gazetelor de perete, prin intensificarea muncii de agitaţie orală şi vizuală, examenele de sfârşit de an vor putea dovedi temeinicia cunoştinţelor acumulate de către tânăra noastră generaţie. Ea îşi va putea manifesta din nou, cu această ocazie, dragostea faţă de Patrie şi de Partid, faţă de năzuinţa scumpă întregului nostru popor muncitor, construirea socialismului şi apărarea păcii.

Spectacole

Cinema Maxim Gorki
„Concert Beethoven"

Cinema Sidoli
„Cei treisprezece"

Cinema Puşkin
„Patriotul" Seria I-a

Cinema Timpuri Noi
Cântec de leagăn
Micul lac Balaton
Pădurea şi revolta

Complectare Jurnal Romînesc şi Sovietic

ULTIMELE ȘTIRI

FERICIREA DE A FI CETĂȚEAN AL U.R.S.S.

— Conferința tov. ION NICULI —

In Aula Bibliotecii Centrale a avut loc ieri după amiază, conferința tov. Ion Niculi, membru în CC al PMR vicepreședinte al Prezidiului Marii Adunări Naționale, cu subiectul: *„Fericirea de a fi cetățean al Uniunii Sovietice"*.

A participat o numeroasă asistență alcătuită din activiști de partid, muncitori, studenți, profesori și elevi.

Conferențiarul — în cuvinte pline de căldură — a prezentat fragmente din viața fericită, din munca constructivă, plină de rod pe care o desfășoară oamenii sovietici în lupta pentru făurirea comunismului și apărarea păcii în toată lumea.

Tov. Niculi a evocat momente trăite cu ocazia vizitării Uniunii Sovietice, Marea Țară a Socialismului victorios, cu care prilej a văzut viața îmbelșugată pe care o duc oamenii sovietici călăuziți de Partidul Comunist Bolșevic.

Vorbitorul a subliniat grija părintească a iubitului conducător al oamenilor muncii din lumea întreagă Iosif Vissarionovici Stalin pentru oamenii sovietici.

Prin entuziaste aplauze asistența și-a manifestat dragostea pentru Uniunea Sovietică, eliberatoarea noastră și nemărginitul devotament pentru tovarășul Stalin, călăuzitorul și învățătorul iubit al oamenilor muncii din lumea întreagă.

După conferință, a urmat un reușit festival muzical prezentat de către ansamblul popular de Stat „Doina Moldovei".

Marile lucrări de irigare din R. P. Chineză

SHANGHAI, 18 (Agerpres). — TASS transmite:

Ziarul TAKHUNCPAO relatează că lucrările de irigare și ameliorare a solului au fost aproape terminate în partea de Sud a provinciei Ciansu. In cursul acestor mari lucrări au fost amenajate 2.700 rezervoare de apă, 1.470 canale de irigație, 944 diguri și au fost reparate și construite 5.507 baraje și 136 ecluze. Volumul lucrărilor de terasament efectuate în partea de Sud a provinciei Ciansu se ridică la peste 13.000.000 metri cubi. Lucrările efectuate au făcut posibilă irigarea unor mari suprafețe de pământ și înlătură pericolul inundațiilor.

CONFERINȚA DELA PARIS a adjuncților miniștrilor de externe

PARIS 18 (Agerpres). — TASS transmite:

La 15 Mai, adjuncții miniștrilor afacerilor externe ai URSS, Statelor Unite, Marii Britanii și Franței s'au întrunit în cea de a 52-a ședință.

Niciunul din reprezentanții puterilor occidentale nu a dorit să ia cuvântul, deși reprezentantul sovietic vorbise ultimul la ședința din 4 Mai și era rândul reprezentanților puterilor occidentale să vorbească.

La propunerea reprezentantului Statelor Unite, Jessup, care prezida, ședința a fost închisă.

Uneltirile imperialiștilor americani la Londra

LONDRA 18 (Agerpres). — Seria conferințelor regionale ale diplomaților americani acreditați în străinătate este completată în prezent de reuniunea dela Londra a diplomaților americani din țările semnatare ale pactului Atlantic, care, ca și conferințele precedente, are drept scop studierea modalităților de intensificare a pregătirilor de agresiune.

Agenția FRANCE PRESSE subliniază că la această conferință participă deasemenea numeroși înalți funcționari dela Washington: Charles Spofford, președintele Consiliului supleanților al paetului Atlantic; William Herod, coordonatorul producției de război a țărilor atlantice; William Batt, șeful misiunii planului Marshall în Anglia.

Lucrările conferinței sunt conduse de Thomas Cabot, președintele așa numitului comitet al „securității internaționale", care funcționează ca un organism interdepartamental la Washington și are ca sarcină urmărirea traducerii în fapt a ordinelor Washingtonului în țările participante la blocul războinic al Atlanticului de Nord.

Pentru a ascunde opiniei publice din țările marshallizate caracterul războinic al discuțiilor purtate la Londra, Departamentul de Stat a hotărît să nu dea publicității niciun fel de comunicat asupra acestei conferințe.

Imperialiștii americani cer Danemarcei și Novergiei prelungirea duratei serviciului militar

STOCKHOLM, 18 (Agerpres). — TASS transmite:

Ziarele suedeze comentează pe larg cererile prezentate de americani guvernelor Danemarcei și Norvegiei, privitoare la prelungirea duratei serviciului militar și la accelerarea pregătirilor de război. Aproape toate ziarele își exprimă neliniștea în legătură cu intensificarea presiunii Statelor Unite asupra țărilor scandinave.

Foști militari naziști instruesc armatele egiptene și siriene

ALEXANDRIA 18 (Agerpres). — După cum anunță Telepress, ziarul Al Ahaam relatează că un număr de experți germani au primit însărcinarea de a crea și instrui o divizie blindată egipteană. Se reamintește că una din misiunile comandantului britanic în Orientul Mijlociu, Sir Brian Robertson, în cursul turneului său din Februarie a.c. în țările din Orientul Mijlociu, a fost de a aranja ca un număr sporit de foști militari naziști să fie folosiți în țările Orientului Mijlociu.

Colonelul nazist Tempelhof care a fost șef de stat major în armata lui Rommel, a sosit recent la Damasc pentru a ajuta la organizarea armatei siriene.

Johann Koplenig Președintele P. C. Austriac a împlinit 60 de ani

Johann Koplenig, Președintele Partidului Comunist Austriac, a împlinit 60 de ani.

Luptător neobosit pentru libertatea și fericirea poporului muncitor austriac,—al cărui fiu iubit este,—Johann Koplenig organizează în 1910, când abia împlinise 19 ani, o grevă în Stiria (Austria); din această cauză patronul îl dădu afară din întreprinderea în care lucra, crezând că prin aceasta va putea înăbuși activitatea revoluționară a tânărului Koplenig. Nu trecu mult însă și iată-l pe Johann Koplenig la Knittenfeld punând bazele mișcării muncitorești de tineret, mișcare care odată inițiată începe să ia o desvoltare tot mai mare.

In anul 1922, tovarășul Koplenig, datorită dragostei și luptei sale pentru poporul asuprit, pentru clasa muncitoare, devine membru al Partidului Comunist din Austria. De mai bine de 25 de ani tovarășul Koplenig este Președinte al Partidului Comunist Austriac. In urma unei uriașe manifestații pe care o organizase la Viena, în 1927, Koplenig este arestat. La proces, el devine din acuzat acuzator, demascând rolul trădător pe care-l joacă social-democrația de dreapta din Austria vândută burgheziei.

După isgonirea hoardelor hitleriste din Austria, lupta Partidului Comunist Austriac, sub conducerea lui Koplenig, a devenit din ce în ce mai puternică, mai organizată. Invățând din experiența glorioasă de luptă a Partidului Comunist Bolșevic al Uniunii Sovietice, Partidul Comunist Austriac conduce astăzi lupta poporului muncitor austriac împotriva negustorilor de carne de tun din Wall-Street și a lacheilor lor social-democrații de dreapta din Austria.

Cu ocazia celei de a 60-a aniversări a lui J. Koplenig, oamenii muncii din țara noastră trimit un cald salut de luptă președintelui Partidului Comunist Austriac, urându-i puteri noi pentru a conduce lupta poporului austriac pe calea păcii, libertății și fericirii

Delegația savanților albanezi care a vizitat uniunea Sovietică se înapoiază în patrie

MOSCOVA 18 (Agerpres) — După cum anunță TASS, la 15 Mai a părăsit Moscova, plecând în patrie delegația savanților albanezi, care au vizitat Uniunea Sovietică, la invitația Academiei de Științe a U.R.S.S., In decurs de două luni, cât au stat în U.R.S.S., reprezentanții științei albaneze au studiat amănunțit lucrările numeroaselor institute de cercetări științifice din Moscova și au luat cunoștință de viața culturală a Uniunii Sovietice.

Oaspeții albanezi au vizitat și R.S.S. Armeană, unde au vizitat uzine, colhozuri și s'au întâlnit cu savanții armeni.

Tineretul ungar se pregătește pentru cel de al 3-lea Festival Mondial al Tineretului și Studenților

BUDAPESTA 18 (Agerpres). — După cum anunță Tass, tineretul ungar se pregătește cu entuziasm pentru cel de al 3-lea Festival Mondial al Tineretului și Studenților pentru pace, care va avea loc în luna August la Berlin.

Tineretul ungar a hotărît să trimită la acest festival peste 1000 tineri. Cele mai bune ansambluri de artă populară, culturale și sportive ale tineretului vor lua parte la festival. Delegația ungară va prezenta de asemenea două expoziții.

Greve în țările capitaliste

MARSILIA 18 (Agerpres). „France Presse" anunță că ofițerii și marinarii de pe vasele aflate în portul Marsilia au declarat grevă, cerând mărirea salariilor în raport cu scumpetea.

☆

BRUXELLES 18 (Agerpres). După cum anunță Le Drapeau Rouge, muncitorii feroviari din Noua Zeelandă au refuzat să transporte mărfurile descărcate de soldați în porturile în care docherii sunt în grevă.

☆

RIO DE JANEIRO 18 (Agerpres).—Agenția France Presse anunță că 6.000 muncitori feroviari au declarat grevă în orașul Santa Maria (Satul Rio Grande de Sud—Brazilia), cerând majorarea salariilor în raport cu costul vieții.

ROMA 18 (Agerpres). — După cum anunță Tass, oamenii muncii din transporturile municipale din întreaga Italie continuă lupta pentru majorarea salariilor. La 12 Mai la Roma și la 13 Mai la Milano, muncitorii din transporturile municipale au fost în grevă timp de 2 ore.

Lupta muncitorilor din transporturi a început la 26 Aprilie, când a avut loc greva pe întreaga țară a muncitorilor din transporturi, în semn de protest împotriva refuzului patronilor de a satisface revendicările economice prezentate în numele oamenilor muncii de către C. G. M., împreună cu alte organizați sindicale.

Conferința Comitetului din Oslo al tinerilor Partizani ai Păcii

OSLO 18 (Agerpres). — După cum anunță Tass, în capitala Norvegiei a avut loc conferința Comitetului din Oslo al tinerilor partizani ai păcii. La conferință au participat peste 350 reprezentanți ai tineretului din Norvegia.

Conferința a adresat întregului tineret norvegian apelul de a participa cât mai activ la lupta pentru pace.

LUPTA POPOARELOR PENTRU PACE

FINLANDA

HELSINKI 18 (Agerpres) — După cum anunță TASS, în Finlanda crește pe zi ce trece numărul semnăturilor pe Apelul Consiliului Mondial al Păcii cu privire la încheierea unui Pact al Păcii între cele cinci mari puteri. Până la 12 Mai, au fost strânse în Finlanda 156.691 semnături.

Campania pentru strângerea de semnături continuă. In același timp, oamenii muncii din Finlanda continuă să ceară guvernului să ia măsuri energice împotriva pregătirilor de război și să prezinte spre examinare Seimului un proect de lege privitor la apărarea păcii.

SIRIA

DAMASC 18 (Agerpres) — După cum anunță TASS, partizanii păcii din Siria desfășoară a largă campanie pentru strângerea de semnături pe Apelul Consiliului Mondial al Păcii. Apelul a fost semnat până acum de sute de mii de muncitori, țărani, preoți, intelectuali, oameni politici și funcționari sirieni. Apelul a fost semnat și de 30 deputați din parlamentul sirian.

AUSTRALIA

SYDNEY 18 (Agerpres) — După cum anunță TELEPRESS, Comitetul Australian pentru apărarea păcii și-a propus ca în următoarele 6 săptămânii să strângă 100.000 semnături pe Apelul Consiliului Mondial al Păcii, cu privire la încheierea unui Pact al Păcii între cele cinci mari puteri.

SUEDIA

STOCKHOLM 18 (Agerpres) — După cum anunță TELEPRESS, toți cei 111 locuitori ai satului Ruokojaervi din Suedia au semnat Apelul Consiliului Mondial al Păcii cu privire la încheierea unui Pact al Păcii între cele cinci mari puteri.

FRANȚA

PARIS 18 (Agerpres) — Ziarul L'Humanité anunță că 50.000 persoane din departamentul Alpii maritimi au semnat Apelul Consiliului Mondial al Păcii pentru încheierea unui Pact al Păcii între cele cinci mari puteri.

In cadrul a numeroase meetinguri și întruniri, ale diferitelor organizații democrate, au fost adoptate rezoluții, cerând încheierea unui Pact al Păcii. Astfel, asemenea rezoluții au fost adoptate în cadrul conferinței comune a reprezentanților diferitelor sindicate din Mortrone și la conferința primarilor care a avut loc la Marchinne Canton (departamentul Nord).

Rezoluția adoptată la conferința primarilor dela Marchienne Canton subliniază că cererea pentru încheierea unui Pact al Păcii între cele cinci mari puteri corespunde voinței milioanelor de oameni din toate țările. Rezoluții asemănătoare au fost adoptate în unanimitate de Consiliul Municipal din Bronieux și Balzac.

La Mulatiere (departamentul Rhone) secțiunile locale ale partidelor socialist și comunist au votat o rezoluție comună în care se spune: „Comuniști și socialiștii din Mulatiere, cer încheierea unui Pact al Păcii între cele cinci mari puteri în conformitate cu voința tuturor popoarelor".

Mesajul adresat parlamentului indian de către cel de al doilea Congres al Partizanilor Păcii din întrega Indie

DELHI 18 (Agerpres). — După cum anunță Tass, cel de al doilea Congres al Partizanilor Păcii din întreaga Indie, a adoptat un mesaj adresat parlamentului indian.

In vederea nobilului scop de a asigura pacea, Congresul cere parlamentului să declare că nici un soldat indian, nu va fi folosit în scopuri agresive; că nici o putere străină nu va recruta pe teritoriul Indiei cetățeni indieni, sau cetățeni aparținând altei țări, pentru forțele sale armate; că nu vor fi acordate în India nici unei puteri străine baze permanente sau provizorii de tranzit sau mijloace pentru transportarea trupelor sau materialelor de război; că nici un fel de materii prime destinate producției armelor de exterminare în massă nu vor fi exportate din India într'o altă țară.

Mesajul cere parlamentului să facă tot ce-i stă în putință pentru soluționarea pașnică a diferendului dintre India și Pakistan.

Mesajul invită parlamentul să ceară guvernului indian să adopte măsuri imediate în vederea convocării unei conferințe a tuturor țărilor interesate, conferință care să asigure reglementarea pașnică a chestiunii coreene. Această conferință va trebui să adopte o hotărîre asupra măsurilor ce urmează să fie întreprinse pentru retragerea tuturor forțelor armate străine din Coreea și ca poporul coreean să poată soluționa el însuși treburile sale interne; ea va trebui deasemenea să se ridice împotriva încercărilor de blocare a coastei chineze, regiune de unde India primește alimente.

Parlamentul indian trebue să declare că va lupta neobosit în organismele internaționale pentru dreptul la libertate și independență a tuturor țărilor coloniale și dependente.

Parlamentul și guvernul indian trebue deasemenea să depună toate eforturile spre a obține admiterea RP Chineze în ONU. Parlamentul indian trebue să protesteze împotriva încheierii unui tratat de pace separat cu Japonia.

Parlamentul indian trebue să ia măsuri pentru înlăturarea tuturor piedicilor din calea unei strânse colaborări între India și popoarele celorlalte țări.

Parlamentul indian trebue să facă toate eforturile pentru a obține interzicerea de către ONU a tuturor tipurilor de arme atomice și a altor arme de exterminare în massă și condamnarea drept criminal de război a acelui guvern care va folosi primul arma atomică.

El trebue să declare că va căuta deasemenea să obțină reducerea simultană și progresivă a tuturor forțelor armate, terestre, navale și aeriene ale marilor puteri.

In încheiere, cel de al doilea Congres Național al partizanilor păcii din India cheamă parlamentul indian să adopte o „lege pentru apărarea păcii", care să prevadă pedepse pentru propaganda de război.

Parlamentul trebue de asemenea să asigure deplina libertate și să contribuie la desvoltarea mișcării pentru apărarea păcii.

Poporul coreean depune toate eforturile pentru a grăbi ziua victoriei finale

MOSCOVA 18 (Agerpres) — TASS transmite:

La 15 Mai, delegația Asociației coreene pentru relațiile culturale cu Uniunea Sovietică, care a sosit în URSS pentru a participa la sărbătorirea zilei de 1 Mai și pentru a lua cunoștință de realizările poporului sovietic, a participat la o conferință de presă care a avut loc la sediul Asociației unionale pentru relațiile culturale cu străinătatea (VOKS).

Conducătorul delegației, ministrul adjunct al transporturilor al RPD Coreene, Kim Hoi Ir, a dat citire următoarei declarații, semnată de toți membrii delegației:

„Folosind clica lui Li Sân Man, imperialiștii americani au dezlănțuit un război de jaf în Coreea cu scopul de a aservi poporul coreean iubitor de libertate și de a transforma Coreea într'o colonie a lor.

Armata populară coreeană, luptând pentru libertatea și independența patriei sale cu ajutorul detașamentelor de voluntari chinezi, dă lovituri nimicitoare agresorilor americani.

Agresorii americani suferă înfrângeri pe fronturi. In sălbătăcia lor fără seamăn, ei recurg la atrocități ne mai auzite.

Potrivit unor date cu totul incomplete, 610.000 uzine, fabrici, mine, școli, spitale, și locuințe au fost distruse în orașele și satele coreene. Distrugeri uriașe au suferit orașele Phenian, Wonsan, Hamahîn, Cionjin, Siniju și altele.

Canibalii americani săvârșesc atrocități fără precedent pe teritoriile vremelnic ocupate.

Spre a se răzbuna pentru înfrângerile suferite, ei ucid bătrâni și copii, bombardează cu sălbătăcie orașe, sate și așezări.

Astăzi, mai mult ca oricând, poporul coreean este unit în jurul iubitului său conducător, Kim Ir Sen.

Poporul coreean știe că lupta sa împotriva imperialiștilor americani, împotriva agresorilor străini, este o contribuție la lupta pentru pace. Poporul coreean este conștient că războiul său patriotic de eliberare nu este decât o verigă din puternica mișcare a partizanilor păcii care zădărnicește planurile atățătorilor la un nou război. Pe front, ca și în spatele frontului, poporul coreean depune toate eforturile pentru a grăbi ziua victoriei finale.

A fost o mare fericire pentru noi că la 1 Mai, cu prilejul părăzii și demonstrației oamenilor muncii din Piața Roșie, să-l vedem pe Generalissimul Stalin—eliberatorul nostru, conducătorul întregii omeniri progresiste.

Am fost cu toții adânc impresionați de această măreață și sărbătorească întâlnire a marelui conducător cu marele său popor.

Parada puternicei Armate Sovietice și demonstrația eroicului-popor sovietic, care sprijină cauza păcii și înaintează cu încredere pe drumul comunismului ne însuflețește la noi fapte eroice în lupta împotriva agresorilor".

„Stelele Kremlinului, se spune în încheiere în declarație, arată calea eliberării tuturor popoarelor asuprite ale lumii.

Spre Moscova — capitala Marii Puteri Socialiste, bastionul păcii în întreaga lume, popoarele din toate țările își îndreaptă privirile".

BIBLIOTECA UNIVERSITĂȚII IAȘI

ANUL 49 Nr. 1420

4 PAGINI 4 LEI

OPINIA

ZIAR POPULAR COTIDIAN

Duminică 20 Mai 1951

ABONAMENTE
Lei 360 ..... 3 luni
Lei 1200 Intreprinderi, Autorități pe un an

Atelierele tipografice
IAȘI Str. ȘTEFAN CEL MARE 50-52

Redacția
IAȘI. Str. Cuza Vodă, 1 (etaj)
Administrația
IAȘI, Str. Cuza Vodă 1

TELEFOANE
REDACȚIA Nr. 1209
ADMINISTRAȚIA Nr. 2042
TIPOGRAFIA Nr. 1210

Să extindem aplicarea metodelor sovietice în intreprinderile orașului nostru!

Intrecerea socialistă pentru îndeplinirea înainte de termen a planului pe anul 1951 capătă pe zi ce trece un avânt deosebit, antrenând mase tot mai mari de oameni ai muncii din toate sectoarele de activitate.

Călăuziți de învățăturile Partidului, oamenii muncii privesc lupta pentru îndeplinirea Planului Cincinal, ca o datorie de onoare, întrucât de îndeplinirea lui depinde ridicarea continuă a nivelului de trai, pentru toți cei ce muncesc.

In focul întrecerii socialiste oamenii muncii au învățat să folosească mai just timpul de lucru, să aplice pe scară din ce în ce mai largă metodele noi, metodele sovietice, care asigură o înaltă productivitate și calificare profesională a muncitorilor.

In orașul nostru întrecerea socialistă pornită odată cu primele zile ale anului 1951, a luat treptat, treptat, un avânt tot mai mare, cuprinzând pe toți cei ce muncesc.

Succesele obținute zi de zi, se datoresc în cea mai mare parte însușirii și punerii în aplicare a minunatelor metode de lucru sovietice, la care se adaugă noua atitudine față de muncă.

Aceasta se poate constata dintr'o sumară trecere în revistă a realizărilor de anul trecut în comparație cu cele obținute în primele luni ale anului curent.

Să luăm de exemplu fabrica Țesătura unde anul trecut o muncitoare fruntașă lucra la șase războaie și lucrul mergea greu, trebuind să facă eforturi pentru a putea îndeplini norma.

Punându-se în aplicare metoda sovietică „marșrut", s'a putut ajunge la o productivitate mai mare și muncitoarele fruntașe au trecut să lucreze la șase, apoi la opt războaie.

Alte muncitoare, datorită aplicării metodei Cotlear, și-au însușit o înaltă calificare și astfel au trecut dela două la patru și chiar la șase războaie, lucru ce înainte părea de nerealizat.

Pentru însușirea unei înalte calificări, muncitorii și tehnicienii dela fabrica Țesătura au pus în aplicare metoda inginerului sovietic Covaliov, metodă ce constă din studierea amănunțită a fiecărei operații în parte în procesul de producție și descoperirea celui mai scurt timp posibil în executarea ei.

Datorită însușirii temeinice a acestei metode, opt muncitoare fruntașe au trecut să lucreze la câte 24 războaie în loc de 10, la câte lucrau înainte.

Deasemeni un însemnat număr de muncitoare, au trecut să lucreze la șase, opt și zece războaie.

Rezultatele au fost minunate. Dela începutul anului, peste 130 mii metri pânză, s'au realizat peste plan, aducându-se astfel însemnate venituri fabricii.

Altă metodă care la Țesătura dă rezultate bune, este aceia de preluare în păstrare socialistă a mașinilor, după metoda stahanovistei Nina Nazarova.

Spre exemplu, dela 26 Martie de când a luat-o în păstrare socialistă, mașina lui Ioniță Alexandru nu s'a defectat până acum.

Putem arăta nenumărate exemple de succese obținute de către oamenii muncii din întreprinderile orașului nostru, datorită aplicării metodelor stahanoviștilor sovietici.

Astfel, dacă la Atelierele CFR Nicolina cu greu se îndeplinea planul de lucru în trecut, astăzi, datorită calificării majorității muncitorilor la locul de muncă, după metoda sovietică Cotlear, în fiecare lună planul este depășit.

In ultima lună planul a fost realizat în proporție de 132 la sută.

Deasemeni mecanicii din Depoul CFR Iași Popa Neculai și Dumitriu Ionel, urmând exemplul mecanicilor cincisutiști sovietici, au realizat peste cinci sute km. în 24 ore, antrenând totodată și pe ceilalți mecanici din Depou, în această întrecere.

Succesele dobândite prin aplicarea metodelor de lucru sovietice, trebue să constitue un punct de plecare pentru aplicarea pe o scară cât mai largă a acestor metode, pentru extinderea lor în toate întreprinderile.

Metoda Covaliov de exemplu, poate fi pusă în aplicare în orice ramură industrială, ea ducând la o perfecționare a muncii, la scăderea eforturilor depuse.

Prin perfecționarea procesului de producție, muncitorul poate da un randament mai mare, în acelaș timp de lucru, ceeace duce la o creștere considerabilă a productivității.

Dacă la Atelierele CFR Nicolina un colectiv de muncitori și tehnicieni ar studia amănunțit metoda Covaliov ea se va putea pune în practică foarte bine după specificul fiecărei secții în parte.

Acelaș lucru trebue făcut și la fabrica Victoria, Textila Roșie și Răsăritul, unde conducerea tehnică în colaborare cu cercul ARLUS, trebue să studieze cu a-

AL. RADU

(continuare în pag. 3-a)

Planul de alfabetizare în orașul Iași a fost îndeplinit în proporție de 124 la sută

Prima serie a cursurilor de alfabetizare pe anul școlar 1950/1951 s'a încheiat zilele acestea, urmând ca de Luni 21 Mai să înceapă cea de a doua serie.

La Iași, pentru prima serie a cursurilor, a fost prevăzută alfabetizarea a 1100 neștiutori de carte. Prin munca de lămurire desfășurată de către organizațiile de masă și cadrele didactice, s'au înscris pentru prima serie a cursurilor de alfabetizare din orașul nostru, un număr de 2647 neștiutori de carte, 1459 pentru ciclul I și 1188 pentru ciclul II.

Dintre aceștia, au frecventat cu regularitate cursurile 784 de înscriși la ciclul I: 263 în întreprinderi, 244 în instituții și 277 în cartiere. La ciclul II au frecventat cu regularitate cursurile 1017 înscriși: 297 din întreprinderi, 405 din instituții, și 315 neștiutori de carte din cartiere.

Până în prezent la Iași au absolvit cursurile de alfabetizare un număr de 1364 cursanți, ceeace înseamnă realizarea planului în proporție de 124%. Dintre aceștia 446 au promovat ciclul I, iar 918 ciclul II.

Indeplinirea planului de alfabetizare în proporție de 124%, se datorește muncii desfășurate de cei 195 profesori, 140 învățători, 41 reprezentanți ai organizațiilor de masă și 22 educatoare, repartizați pe lângă cele 93 de centre de alfabetizare din Iași, care au fost permanent îndrumate în muncă și sprijinite activ de către Partid, Secțiunea de Invățământ a orașului și organizațiile de masă.

Crește numărul semnăturilor pe Apelul pentru un Pact al Păcii

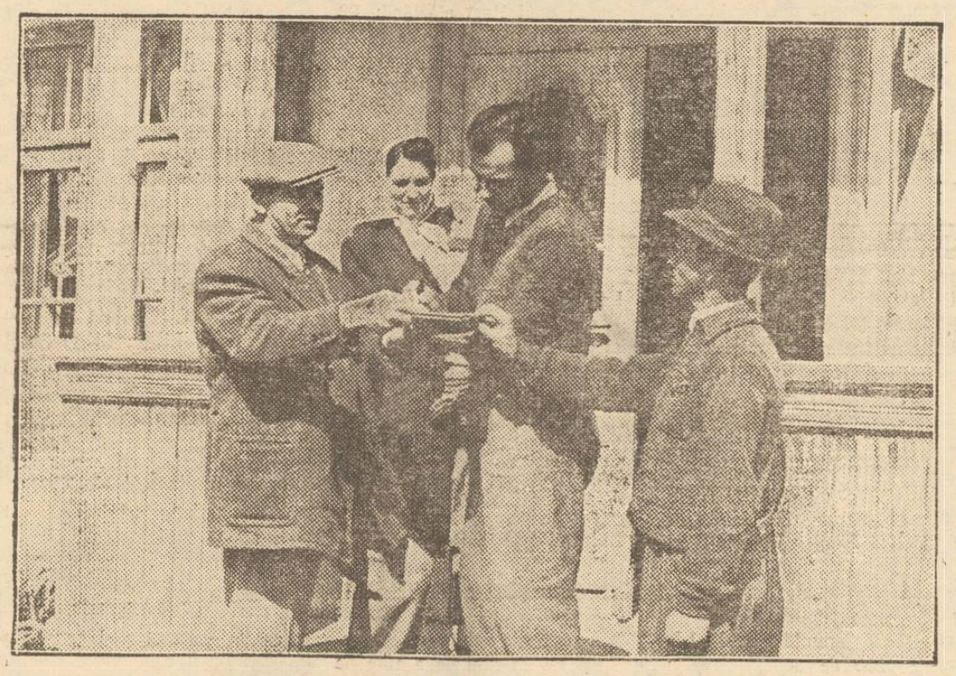

Apelul pentru încheierea unui Pact al Păcii a fost primit și semnat cu multă însuflețire de către toți oamenii muncii din țara noastră.

Milioanele de semnături puse pe Apel arată voința de pace a poporului nostru, care dorește să muncească și să trăiască liber.

In clișeul de mai sus, o familie de muncitori semnează entuziast Apelul, pe care se adaugă necontenit numărul semnăturilor pentru viață, pentru pace

Condiția esențială pentru triumful vieții noi

TOVARAȘE REDACTOR

In timp ce în USA și țările înrobite de capitaliști majoritatea tinerilor sunt lipsiți de posibilitatea de a învăța, fie din cauza opresiunilor rasiale, fie datorită necesității imperioase de a renunța la studii și a intra la stăpân pentru a-și câștiga singuri existența, în țara noastră tineretului îi sunt larg deschise porțile către învățătură.

Regimul nostru de democrație populară ne asigură dreptul la învățătură prin grija permanentă pe care o acordă școlilor de toate gradele, prin înlesnirile pe care le aduce elevilor și studenților, acordându-le numeroase burse și înființând cantine și cămine.

Atenția pe care o acordă Partidul elevilor, rezultă clar și prin organizarea de concursuri școlare, prin care ni se dă posibilitatea să ne afirmăm fiecare în domeniul de activitate în care avem înclinații.

Cu deosebită satisfacție am participat la recentul concurs dintre școlile medii, reușind ca alături de alți elevi să arătăm că ne străduim zilnic pentru a deveni oameni capabili, înarmați cu bogate cunoștințe.

Pentru continua înflorire a Patriei noastre, pentru desvoltarea permanentă a învățământului, pentru a putea participa cu bucurie și la alte concursuri, îmi iau angajamentul să-mi sporesc eforturile în lupta pentru apărarea celui mai de preț lucru: PACEA, condiția esențială pentru triumful vieții noi.

FAIBIȘ HARRI
elev, membru al cenaclului „A. Toma"

Am semnat Apelul pentru a menține realizările obținute de fiecare dintre noi

Când a intrat în curte echipa care strângea semnături pe Apelul pentru un Pact al Păcii, tocmai terminasem de gospodărit ograda și locuința.

Incă dela începutul primăverii m'am apucat să-mi repar casa avariată din timpul războiului.

Și ca mine au făcut și alți cetățeni din cartier, încât astăzi urmele războiului au dispărut.

Am muncit cu toții și ne-am reparat străzile, trotuarele, ne-am înfrumusețat așezările, am cultivat terenurile virane.

Pentru a apăra munca noastră, pentru a menține realizările obținute de fiecare dintre noi pentru înfrumusețarea cartierului, a vieții, am primit cu toată dragostea echipa care strânge semnături pe Apelul pentru un Pact al Păcii, semnând hotărîtă împotriva războiului.

Au semnat Apelul și copiii mei, pentru ca să poată învăța în liniște, să-și îndeplinească idealurile ce le au, de-a deveni oameni de folos societății noi pe care o construim.

MARIA FLOREA
gospodină
cartierul Țicău

„Societatea pentru răspândirea Științei și Culturii" filiala Iași în sprijinul țărănimii muncitoare pentru obținerea unei recolte îmbelșugate

Una din principalele preocupări ale „Societății pentru răspândirea Științei și Culturii", este și lupta pentru transformarea socialistă a agriculturii. Popularizarea celor mai înaintate metode agrotehnice elaborate de oamenii de știință sovietici a constituit încă dela înființare o sarcină de frunte a Societății.

Numeroase conferințe au fost ținute în unitățile agricole socialiste și căminele culturale din regiunea noastră. Ascultătorii — țăranii muncitori — au pus întrebări și au ridicat probleme, cărora lectorii, bine pregătiți, le-au dat explicații științifice pe înțelesul lor, combătând superstițiile — moștenire întunecată a regimurilor burghezo-moșierești.

Filiala „Societății pentru răspândirea Științei și Culturii"-Iași, însușindu-și pe deplin Hotărîrea CC al PMR și a Consiliului de Miniștri privitoare la campania însămânțărilor din primăvara primului an al Cincinalului, a organizat ținerea a 527 conferințe, care au tratat despre foloasele întovărășirilor în munca agricolă, despre iarovizarea semințelor, rânduirea culturilor, întovărășirea pentru munca pământului cu ajutorul SMT, cum se distrug terenurile arabile printr'o agricultură nechibzuită, precum și alte conferințe legate de campania însămânțărilor.

Aceste conferințe au fost ascultate cu viu interes. Cei peste 46.000 de țărani, care au luat parte la conferințe, au pus multe întrebări conferențiarilor, pentru a fi cât mai lămuriți asupra tratării semințelor, cum se pot obține îngrășămintele chimice și asupra felului cum se pot planta pomii.

In toată perioada acestei campanii, filiala SRSC-Iași, a colaborat îndeaproape cu filiala „Societății de St. Agricole „I. V. Miciurin", făcând schimb de conferințe și pregătind cât mai temeinic lectorii-conferențiari.

După terminarea campaniei de însămânțări, filiala SRSG continuă bătălia pentru obținerea de recolte bogate, în care scop organizează în fiecare săptămână trimiterea a câte 20—30 conferențiari, care tratează conferințe legate de problema îngrijirii culturilor. Numai până în prezent, a fost trimis un număr de 84 conferențiari, care au tratat următoarele subiecte: Ingrijirea culturilor; Lupta contra buruienelor ajută la creșterea recoltelor și „Cum se poate îmbunătăți cultura de porumb și a cartofilor". Până în prezent au luat parte un număr de circa 15.000 țărani muncitori, la aceste conferințe.

Comentarii internaționale

Cursa înarmărilor provoacă scăderea nivelului de trai al oamenilor muncii din țările marshallizate

Cercurile conducătoare ale țărilor marshallizate, pășind pe calea pregătirii unui război, împotriva forțelor păcii și democrației, desfășoară, din ordinul imperialiștilor americani cursa turbată a înarmărilor.

Pentru scopuri militare ei cheltuiesc sume enorme. Guvernul laburist din Anglia are intenția să cheltuiască pentru scopuri militare, în cursul viitorilor trei ani 4.700.000.000 lire sterline, adică de două ori mai mult în comparație cu cheltuielile făcute în ultimii trei ani. In Franța, cheltuielile militare reprezintă mai mult de 30 la sută din întregul buget. Bugetul Belgiei prevede mărirea cheltuielilor militare pe anul 1951, aproape de trei ori în comparație cu anul 1948. Parlamentul danez a hotărît să aloce suplimentar 350 milioane coroane daneze pentru cursa înarmărilor. S'au mărit în mare măsură cheltuielile militare în Italia, Olanda, Luxemburg și în alte țări marshallizate din Europa.

Bineînțeles, că bugetele militare, umflate, apasă greu pe spinarea oamenilor muncii. In interviewul acordat corespondentului ziarului PRAVDA, I.V. Stalin a arătat că: „Sporirea forțelor armate ale unei țări și cursa înarmărilor duc la desvoltarea industriei de război, la reducerea industriei civile, la oprirea marilor construcții civile, la mărirea impozitelor, la urcarea prețurilor mărfurilor de larg consum". Toate acestea, duc la o scădere acută a nivelului de trai al maselor muncitoare.

In țările marshallizate impozitele cresc din ce în ce mai mult. Dacă înainte de război un muncitor englez cheltuia în medie 15 la sută din salariu pentru a plăti impozitele directe și indirecte, în prezent el cheltuiește în acest scop aproape jumătate din salariu. Parlamentul francez deabea a izbutit să voteze mărirea impozitelor cu 140 miliarde franci, că economiștii burghezi, din Franța au și început să vorbească despre o nouă mărire a impozitelor, care au crescut de 30 de ori în comparație cu perioada de dinainte de război. In Belgia, impozitele au crescut de 8—10 ori în comparație cu perioada de dinainte de război. Ministerul de finanțe olandez a cerut noi impozite pentru acoperirea cheltuielilor militare.

Cursa turbată a înarmărilor duce în același timp și la creșterea prețurilor la mărfurile de larg consum. In Franța prețurile la produsele agricole au crescut de 19 ori în comparație cu perioada de dinainte de război, iar prețurile la mărfurile industriale — de mai mult de 22 ori. Indexul mediu al prețurilor pe piața internă a Italiei a crescut numai în anul 1950 cu 28 la sută. După datele Camerei de Comerț din Milano, se observă o creștere mai mare a prețurilor la mărfurile cu amănuntul după începerea agresiunii americane în Coreea. In prezent în Italia prețurile sunt de 60 de ori mai mari față de perioada de dinainte de război. In mica Belgie, pe care presa burgheză a descris-o de curând ca „o oază înfloritoare" printre țările atinse de inflație, indexul prețurilor la mărfurile cu amănuntul a crescut de patru ori în comparație cu perioada de dinainte de război.

Se înțelege că din cauza creșterii impozitelor și a prețurilor, salariul real al muncitorilor scade vertiginos. Astfel, capacitatea de cumpărare a muncitorilor francezi constitue în prezent numai 41 la sută din capacitatea de cumpărare din perioada de dinainte de război. Costul vieții în Anglia a crescut de două ori. Aceiași situație se observă și în celelalte țări marshallizate.

Pentru a putea acoperi cheltuielile umflate pentru înarmare, guvernele din țările Europei Occidentale micșorează cheltuielile pentru nevoile sociale și culturale ale oamenilor muncii.

După datele presei progresiste, în Franța se va cheltui în 1951 pentru ocrotirea sănătății publice abia a suta parte din ceeace se cheltuiește pentru pregătirea războiului. Cheltuielile pentru învățământul public constitue abia 6,6 la sută din buget. Se micșorează în mare măsură alocările pentru construcții de locuințe.

In bugetul Belgiei se prevede pentru ocrotirea sănătății publice numai 3 la sută din buget, pentru învățământul public — 10 la sută, în timp ce pentru pregăti-

(continuare în pag. 3-a)

Lupta pentru pace și energia atomică

— Conferința prof. univ. Horia Hulubei—

Societatea pentru răspândirea Științei și Culturii, — Filiala Iași organizează mâine, Duminică 20 Mai ora 11 dimineața, în Aula Bibliotecii Centrale o conferință cu subiectul:

Lupta pentru pace și energia atomică.

Va vorbi tov. Horia Hulubei profesor universitar din București.

Mâine, în sala Sidoli, un symposion cu tema:

Pregătirea tineretului studios din Uniunea Sovietică, exemplu pentru tineretul studios din R.P.R.

Regionala Arlus-Iași, organizează mâine, Duminică 20 Mai, ora 10 dimineața, un symposion cu tema: *„Pregătirea tineretului studios din Uniunea Sovietică, — exemplu pentru tineretul studios din R.P.R."*.

Vor vorbi prof. univ. Gh. Gheorghiev, despre „Contribuția tineretului sovietic la construirea comunismului. Insemnătatea pregătirii studenților români în URSS pentru construirea socialismului în R.P.R."; tov. Rosman Hugo, asistent universitar, despre „Pregătirea profesională a studenților și condițiile materiale create de Statul Sovietic pentru tineretul studios"; tov. Silviu Chirbuță, student la Facultatea de Pedagogie și Filosofie, va vorbi despre „Educația comunistă a tineretului în URSS și lupta tineretului sovietic pentru apărarea păcii"; iar tov. Petre Cmit, student la Institutul Politehnic, despre „Relațiile între corpul didactic și studenții din URSS".

Festivalul Filmului Sovietic la Iaşi

Cinema „Maxim Gorki":

„VAPAIA CEA MARE"

La începutul secolului al XX-lea, întreg globul pământesc era împărţit în state capitaliste.

Puternicele contraziceri economice dintre aceste state au dat naştere războiului imperialist.

Rusia ţaristă intrase în acest război nepregătită şi forţată de împrejurări. Ea intrase alături de Anglia şi Franţa.

Germania care declarase război Rusiei în 1914 urmărea să smulgă Angliei şi Franţei coloniile, iar Rusiei, Ucraina, Polonia şi provinciile Baltice.

In anul 1914 cele mai importante ramuri ale industriei din Rusia se aflau în mâinile capitalului anglo-francez.

Toate aceste împrejurări, plus împrumuturile de miliarde contractate de ţar în Franţa şi în Anglia transformaseră Rusia într'o ţară tributară a acestor puteri, într'o semicolonie a lor.

Burghezia rusă privea rezultatul războiului ca un mijloc de îmbogăţire prin comenzi şi furnituri militare.

Totodată căuta înăbuşirea conştiinţei revoluţionare, trezită în clasa muncitoare.

Burghezia ascundea adevăratele scopuri ale războiului în faţa poporului, pe care-l înşela spunându-i că războiul are drept scop apărarea Patriei.

Totuşi războiul, care era un rezultat al crizei generale a capitalismului, înăspri această criză slăbind capitalismul mondial. Muncitorii din Rusia şi Partidul bolşevic au fost primii în lume care au ştiut să folosească cu succes starea de slăbiciune a capitalismului.

Ţarul este înlăturat: se formează Guvernul Provizoriu Kerenski.

Poporul aştepta din partea acestui Guvern, încetarea războiului, pâinea şi pământul.

Cu aceste evenimente începe filmul „VAPAIA CEA MARE". Războiul dura de trei ani. El răpea viaţa a milioane de oameni în timp ce burghezii şi moşierii se îmbogăţeau, ducând o viaţă de desfrâu în spatele frontului.

Intenţiile Guvernului Provizoriu erau departe de năzuinţele poporului. In guvern intraseră cei mai devăzători reprezentanţi ai capitaliştilor şi moşierilor. Ei nu puteau da pâine celor ce munceau, deoarece prin aceasta loveau în interesele marilor comercianţi de cereale de care erau strânşi legaţi. Kerenski îndeplinea mai departe dorinţa imperialiştilor anglo-francezi şi continua să furnizeze carne de tun.

Pe front însă mentalitatea soldaţilor se schimba. In rândurile lor ajungea ziarul Pravda trimis de Partidul bolşevic, care arăta clar că războiul n'a fost pornit pentru apărarea Patriei ci pentru ocuparea teritoriilor străine şi realizarea intereselor moşierilor şi al capitaliştilor.

Incepe fraternizarea între soldaţii ruşi şi nemţi. Dar a fost deajuns ca aceştia să-şi întindă mâinile unii către ceilalţi, ca şi mitralierele să intre în acţiune din ordinul ofiţerilor ruşi şi germani, secerând oamenii care nu doreau altceva decât pacea.

In aceste zile grele inimile oamenilor se îndreptau spre Petrograd, spre ziarul Pravda, unde se afla Lenin şi Stalin.

Aci, tov. Stalin, explica delegaţiilor trimişi depe front, că după Revoluţia din Februarie, puterea a rămas tot în mâinile moşierilor, capitaliştilor şi a speculanţilor.

— Iată cauza nenorocirilor depe front!

— Să-i lovim! — spune tov. Stalin. Ceeace nu am făcut în Februarie când l-am dat jos pe tar, trebue făcut acum când bolşevicii vor veni la putere.

Indignarea revoluţionară a muncitorilor şi soldaţilor din Petrograd, depăşi orice limită. La 16 Iulie 1917 încep demonstraţiile paşnice de stradă. Demonstranţii cer Sovietelor să preia puterea în mâinile lor, să rupă orice legătură cu burghezia imperialistă şi să ducă o politică activă de pace.

Guvernul Provizoriu răspunde la această demonstraţie paşnică, trimiţând detaşamente de juncheri şi ofiţeri, udând străzile Petrogradului cu sângele muncitorilor şi soldaţilor.

După înăbuşirea demonstraţiei Lenin şi o serie de alţi bolşevici sunt daţi în judecată, pentru „înaltă trădare", pentru organizarea unei răscoale armate.

Guvernul Provizoriu, din care făceau parte reprezentanţi ai menşevicilor şi ai socialiştilor — revoluţionari ca, Ţereteli, Kerenski alunecau în mocirla imperialismului făţiş şi a contrarevoluţiei, continuând să ducă mai departe politica războiului.

In faţa acestei situaţii Partidul bolşevic îşi schimbă tactica şi-l ascunde pe conducătorul său, Lenin.

Lenin ascuns la Razliv, în apropierea Petrogradului, nu poate lua parte la Congresul al VI-lea al Partidului. El îl conduce din ilegalitate prin intermediul tovarăşului său de luptă Stalin.

La Congresul al VI-lea al Partidului bolşevic, tov. Stalin pune chestiunea predării pământului în mâinile ţăranilor, a cuceririi puterii de către acei cărora ea trebue să le aparţină proletariatului şi ţărănimii sărace.

„Perioada paşnică a revoluţiei a luat sfârşit" — declara tovarăşul Stalin; — „a început perioada încăierărilor şi a exploziilor".

El declară că Revoluţia prin caracterul său devine socialistă.

La Congres se găsesc însă oameni, care se ridică împotriva orientării spre revoluţia socialistă.

La împotrivirea acestora tov. Stalin spune; Trebue respinsă ideia perimată că numai Europa poate să ne arate calea. „Nu este exclusă posibilitatea că tocmai Rusia să fie ţara care să deschidă drumul spre socialism".. Există marxism dogmatic şi marxism creator revoluţionar. Noi ne situăm pe terenul marxismului creator revoluţionar.

Bolşevicii fac pregătiri intense în vederea deslănţuirii insurecţiei.

In Octombrie, Lenin soseşte din Razliv la Petrograd şi ia în mâinile sale conducerea directă a insurecţiei. El schiţează planul concret al acţiunii unităţilor militare, indicând punctele hotărîtoare din Petrograd care trebuesc ocupate, pentru a asigura succesul insurecţiei.

Nicio forţă nu mai poate opri trupele revoluţionare care au pornit în marşul triumfal al revoluţiei.

Depe vasul „Aurora" se dă prima salvă de tun asupra Palatului de Iarnă, unde se cuibărise Guvernul Provizoriu.

Ce văpaie — exclama tovarăşul Stalin. E VĂPAIA CEA MARE!

Ea va lumina lumea întreagă.

Revoluţia din Octombrie a zdrobit capitalismul, a instaurat puterea proletariatului, deschizând astfel în istoria omenirii, era revoluţiilor proletare.

Popoarele din ţările capitaliste luptă pentru Pace

Poporul belgian semnează împotriva reînarmării Germaniei Occidentale, pentru un Pact al Păcii

Noile rezultate ale referendumului pentru un Pact al Păcii între cele cinci mari puteri şi împotriva reînarmării Germaniei Occidentale, arată că în Belgia mişcarea populară pentru pace capătă o amploare crescândă.

Potrivit ştirilor publicate de ziarul LE DRAPEAU ROUGE, la fabrica textilă din Pepinster, 380 muncitori şi muncitoare au votat împotriva reînarmării şi pentru un Pact al Păcii.

In uzinele din regiunea Liège se desfăşoară deasemenea un referendum pentru pace.

Astfel, la Grace-Berleur, la întreprinderea Smuldes, în cadrul referendumului împotriva reînarmării Germaniei, 164 persoane s'au declarat contra.

La atelierele Arnoldy din Outre Meuse, toate buletinele distribuite au înregistrat răspunsuri împotriva reînarmării şi în favoarea Pactului Păcii.

De curând Congresul Regional al Confederaţiei Naţionale a prizonierilor politici (Regionala Huy Waremme) a adoptat o rezoluţie în care cere încheierea unui Pact al Păcii între cele cinci mari puteri şi în care se opune reînarmării Germaniei.

Această rezoluţie, care a fost adoptată în unanimitate minus un vot, exprimă sentimentele paşnice ale prizonierilor politici, fără nicio deosebire.

In localitatea Jehay-Bodegnée, locuitorii s'au pronunţat în favoarea unui Pact al Păcii: 92 pentru, şi numai 3 contra.

La Vivegnis a avut deasemenea loc un referendum împotriva remilitarizării Germaniei. Au fost distribuite buletine în 635 case. 402 buletine s'au declarat împotriva reînvierii Wehrmachtului, 41 pentru şi 105 abţineri.

✯

La mina din Hainaut (Hautrage) s'a organizat un referendum pentru un Pact al Păcii între cele cinci mari puteri. 50 la sută din personalul minei a participat la vot. 80 la sută din buletine au fost în favoarea Pactului Păcii.

✯

Bătrânii pensionari din Molenbeek s'au pronunţat în unanimitate împotriva reînarmării Germaniei şi pentru un Pact al Păcii.

✯

La Houdeng-Goegnies s'a organizat un referendum la care aproape toţi locuitorii cartierului s'au exprimat în favoarea unui Pact al Păcii şi împotriva reînarmării Germaniei.

La Rochestay, din 20 buletine, 18 s'au pronunţat împotriva reînarmării Germaniei, unul pentru, iar unul a fost anulat. S'au strâns deasemenea 95 de franci.

La Trois-Ponts, din 60 de buletine, 51 au fost împotriva reînarmării Germaniei.

Iată câteva rezultate parţiale din regiunea Liège: Liège Saint Marguerite: din 24 buletine, 24 s'au pronunţat pentru un Pact al Păcii. La Outre-Meuse au avut loc referendumuri pe străzi. Majoritatea locuitorilor s'au exprimat în favoarea unui Pact al Păcii.

Poporul francez cere încheierea unui Pact al Păcii

După cum anunţă ziarul LIBERTE, 200 de delegaţi reprezentând 70 de cooperative de consum, s'au întrunit recent la Sin le-Noble, cu ocazia celui de al 37-lea Congres al Federaţiei regionale a cooperativelor de consum.

Congresul a constituit un nou prilej pentru ca patrioţii francezi să-şi exprime voinţa lor de pace In cuvântările ţinute, delegaţii au criticat cu asprime politica de trădare naţională dusă de guvernanţii francezi şi au condamnat pregătirile de război. Delegaţii au adoptat în unanimitate o rezoluţie prin care cer Federaţiei ca, în numele a sute de mii de cooperatori, să ceară întrunirea reprezentanţilor celor cinci mari puteri în vederea încheierii unui Pact al Păcii.

In întreaga Franţă, foştii membri ai Rezistenţei participă hotărît la campania pentru un Pact al Păcii.

In Dordogne — după cum anunţă ziarul FRANCE D'ABORD — Uniunea Franceză a foştilor membri ai Rezistenţei a adresat parlamentarilor din departament precum şi consilierilor generali şi primarilor o rezoluţie prin care cer întrunirea celor cinci mari puteri în vederea încheierii unui Pact al Păcii.

In Cotes-du-Nord, comitetul departamental al foştilor membri ai Rezistenţei a adoptat o rezoluţie similară. Comitetul foştilor F.F.I. (Forţele Franceze din interior) şi F.T.P.F. (franctiorori, partizani francezi) din Epernay a adoptat în unanimitate o rezoluţie cerând încheierea unui Pact al Păcii între cele cinci mari puteri.

In Alpes-Maritimes foştii F.F.I-F.T.P.F. au strâns în numai două zile 1.989 semnături pe Apelul Păcii.

Chemarea la luptă pentru pace a unui scriitor progresist indian

Shri A. N. Krishna Rao — romancier, dramaturg şi critic indian cunoscut şi iubit în ţara lui — este unul din întemeietorii mişcării scriitorilor progresişti din Karnataka şi conducător de frunte al acestei mişcări. Scrierile lui Krishna Rao se bucură de o deosebită popularitate în rândurile luptătorilor pentru pace din India.

Recent, după cum anunţă săptămânalul indian CROSS ROADS, Krishna Rao a lansat un apel către toţi oamenii de cultură progresişti, către toţi patrioţii indieni cerându-le să se ridice la luptă pentru pace şi viaţă. „Noi am asistat la două mari războaie — scrie Krishna Rao. Am văzut distrugeri, foamete şi suferinţe de neînchipuit. Astăzi, negre forţe încearcă din nou să înece lumea într'o baie de sânge.

Să împiedicăm la timp catastrofa, să unim forţele noastre, pentru a preveni războiul ce ne ameninţă, ci şi pentru a elibera forţele progresului, nu numai pentru totdeauna omenirea de ameninţarea vreunui război".

Tineretul ţărilor din America Latină este pentru un Pact al Păcii, împotriva războiului

In Argentina, în ciuda represiunilor poliţieneşti, se desfăşoară o largă campanie de lămurire pentru strângerea de semnături pe Apelul Consiliului Mondial al Păcii.

Recent, într'una din pieţele din Buenos Aires a avut loc o mare manifestaţie a tineretului argentinian; demonstranţii purtau placarde pe care scria: „Tineretul argentinian nu va merge la război"!

In întreaga Venezuelă se creiază tot mai multe Comitete de luptă pentru pace care găsesc un larg sprijin din partea tineretului ţării. Astfel, Uniunea tineretelor fete şi Federaţia Studenţilor brazilieni s'au alăturat Comitetului din Venezuela al Partizanilor Păcii. Comitetul Universitar pentru apărarea păcii a organizat recent un meeting pentru popularizarea Apelului Mondial cerând încheierea unui Pact al Păcii.

Sărbătorirea împlinirii a 175 de ani dela înfiinţarea Teatrului Mare de Operă şi Balet din Moscova

Sub auspiciile Consiliului General A.R.L.U.S., Marţi seara a avut loc la Opera de Stat din Bucureşti o festivitate închinată aniversării a 175 de ani dela înfiinţarea Teatrului Mare de Operă şi Balet din Moscova.

Au fost de faţă I. Chişinevschi, vicepreşedinte al Consiliului de Miniştri, S. I. Kavtaradze, ambasadorul Uniunii Sovietice, N. Popescu Doreanu, ministrul Invăţământului Public, Eduard Mezincescu, preşedintele Comitetului pentru Artă, precum şi numeroşi reprezentanţi ai vieţii noastre culturale şi artistice.

Rostind cuvântul introductiv, Gh. Niculescu-Basu, Artist Emerit al R.P.R. a arătat că, dela înfiinţare şi până astăzi Teatrul Mare din Moscova a dus cu cinste înainte făclia artei naţionale ruse. In ciuda îngrădirilor impuse de regimul ţarist, Teatrul Mare din Moscova a fost dealungul anilor un focar al artei înaintate inspirate din viaţa şi năzuinţele masselor largi populare. Pe scena sa şi în interpretarea străluciţilor săi actori, au obţinut răsunătoare succese operele marilor compozitori ruşi, Glinka, Dragomijski, Musorgschi, Rimski-Korsakov, Borodin şi Ceaikovski.

Subliniind desvoltarea pe care a luat-o Teatrul Mare după Marea Revoluţie Socialistă din Octombrie, vorbitorul a arătat că minunatele condiţii de creaţie puse la dispoziţie de regimul sovietic, dau posibilitate colectivului de interpreţi şi tehnicieni să desvolte pe culmi tot mai înalte arta muzicală rusă şi sovietică.

Strălucitele creaţii realizate pe scena sa în decursul celor 175 de ani de existenţă, fac din Teatrul Mare de Operă şi Balet din Moscova cel mai mare teatru de operă din lume.

După cuvântul de deschidere, soliştii, corpul de balet şi corul Operei de Stat din Bucureşti au interpretat fragmente din operele „Boris Godunov" de Musorgski, „Cneazul Igor" de Borodin, „Ivan Susanin" de Glinka, „Eugen Oneghin" de Ceaikovski, precum şi din baletul „Macul Roşu" al compozitorului sovietic Glier.

Operele interpretate au fost îndelung aplaudate.

Cronica spectacolului

Pas la pas cu primăvara

spectacol de estradă în 2 acte de Dorel Bantaş şi B. Fălticeneanu

Ideea realizării unor spectacole de estradă la Iaşi este binevenită. Publicul nou al teatrelor noastre aprecia în chip deosebit reprezentaţia în care ironia usturătoare se îmbină cu melodia veselă, care stimulează dragostea de muncă şi elanul patriotic.

Dacă în trecut, teatrul de operetă şi spectacolele muzicale se complăceau în trivialităţi şi ofereau modele negative, dezolante, demobilizatoare, excelând prin ţinuta lascivă, astăzi după exemplul sovietic, se tinde la alcătuirea unui gen nou de spectacol muzical, variat şi instructiv.

La Iaşi s'au făcut unele încercări izbutite în această privinţă. ARLUS-ul a organizat mai întâi, anul trecut, o serie de spectacole de estradă, care cuprindeau însă, mai mult bucăţi muzicale executate la diferite instrumente. Apoi Teatrul Evreesc de Stat, a organizat spectacole de estradă, în cursul verii trecute mai bine închegate, care au obţinut succesul meritat. Iniţiativa luată de câţiva tineri actori ai Teatrului Naţional şi sprijinită de Secţiunea Culturală a oraşului, de a realiza o serie de spectacole de estradă pe scena Teatrului, trebue menţionată ca un punct pozitiv în desfăşurarea activităţii artistice, care urmează a fi continuat, în condiţiuni tot mai bune. Spectacolul *„Pas la pas cu primăvara"* constitue abia un început, faţă de care se cuvine să avem o atitudine justă. Căci cu toate stângăciile lui, datorită şi lipsei oricărei investiţii pentru decor, costume, etc. — printr'o muncă dusă în afara orelor de program, în repetiţiile de noapte, după reprezentaţiile serale, s'a reuşit să se întregească un spectacol meritoriu, care în condiţii normale de lucru ar fi fost pe deplin reuşit.

In primul rând, s'a dovedit că există elemente dotate pentru asemenea spectacole de varietăţi, cu vervă, prezenţă vie în scenă, şi haz sănătos.

Iată, de pildă, tov. Vera Mihăilescu, al cărei comic este îmbinat cu sensibilitate şi farmec, ca şi tov. Blehan, un comper desăvârşit, tot aşa Aurora Ardeleanu, Tamara Buciuceanu, Coca Gheorghiu.

Textele au avut oarecare suculenţă şi combativitate. In acest sens notăm mai ales cupletul *Poşta*, spus de Tamara Buciucea nu.

Deasemenea, nu au lipsit nici momentele în care se oglindeşte munca şi dragostea de viaţă a oamenilor noi din Republica noastră. Iată destule elemente care îndreptăţesc părerea că — în măsura în care va fi încurajată această preocupare, găsind înţelegerea conducerii Teatrului Naţional şi a T.E.S., — se vor putea obţine pe viitor o serie de realizări pozitive în sensul oferirii unor spectacole de estradă vii, interesante, bogate, aşa cum aşteaptă spectatorii din oraşul şi regiunea noastră.

Orchestra condusă de B. Lauf man şi dansurile la care şi-au dat contribuţia Aurora Ardeleanu, (dans ţigan), Nutzi Grunea Iuliana Lascăr, N. Roşioru, şi echipa de jocuri condusă de prof. V. Ulticescu, a completat programul.

Cr.

Avântul zootehniei socialiste

de PETR ESAULOV
candidat în ştiinţel agricole

Legea planului cincinal, adoptată în URSS în Martie 1946, a pus în faţa celor ce lucrează în agricultura socialistă sarcina de a spori prin toate mijloacele recolta la hectar, de a mări numărul de vite şi a spori productivitatea acestora, de a întări gospodăria obştească a colhozurilor.

După cum arată Comunicatul asupra rezultatelor îndeplinirii celui de al patrulea plan cincinal al URSS (primul după război), colhoznicii şi muncitorii din sovhozuri şi SMT-uri au îndeplinit cu cinste aceste sarcini: în cursul cincinalului suprafaţa cultivată cu cereale a crescut cu mai mult de 25 la sută, iar în 1950 recolta globală de cereale a depăşit nivelul din 1940 cu 345 milioane puduri (652.000 vagoane). Colhozurile au obţinut importante succese şi în desvoltarea creşterii vitelor, proprietate obştească. Sarcinile planului cincinal cu privire la sporirea numărului de vite, proprietate obştească au fost depăşite.

Nivelul dinainte de război al numărului de vite productive, proprietate obştească a fost atins încă în primii ani ai cincinalului de după război.

Creşterea vitelor este una din ramurile principale ale agriculturii URSS. Guvernul Sovietic şi Partidul Comunist, a adoptat în Aprilie 1949 planul trienal de desvoltare a creşterii vitelor productive, proprietate obştească, plan care a devenit o problemă centrală pentru desvoltarea agriculturii.

Această sarcină este îndeplinită cu succes. Colhozurile au depăşit sarcinile planului cincinal în ce priveşte sporirea numărului de vite proprietate obştească. Nivelul dinainte de război al numărului de vite productive şi de păsări a fost depăşit: vite cornute mari — cu 40 la sută, oi şi capre — cu 63 la sută, porci — cu 49 la sută, păsări — de două ori.

Au înregistrat succese deosebit de mari crescătorii de vite din raioanele care au avut de suferit de pe urma ocupaţiei vremelnice a cotropitorilor fascişti. Astfel, de exemplu, numărul dinainte de război al vitelor cornute mari din colhozurile Ucrainei a fost depăşit cu 57 la sută.

In anii de după război, s'au depus mari eforturi pentru îmbunătăţirea calitativă a turmelor, adică a rasei vitelor. S'a lărgit reţeaua gospodăriilor de vite de rasă: s'au organizat 26 noi sovhozuri mari de vite de rasă, 17 pepiniere de stat şi sute de noi ferme de vite de rasă în colhozuri.

In cursul anilor 1949-1950, fermele de vite de rasă au livrat colhozurilor peste o jumătate de milion de reproducători — tauri, berbeci, vieri din cele mai bune rase autohtone. Tot în aceşti ani au fost terminate lucrările pentru crearea raselor noi cu o înaltă productivitate: de Sâcev, Lebedinsc, Cazahă cu capul alb şi alte rase de vite cornute mari; rasele de porci breitov şi liven; rasele de oi cu lână fină şi semifină de Stavropol şi Salsc, rase de munte din Dagestan.

Cercetările selecţioniştilor sovietici pentru crearea rasei de vite cornute mari de Sâcev din colhozurile regiunei Smolensc au durat mai bine de 25 de ani, ele nefiind întrerupte nici în anii Războiului pentru Apărarea Patriei, când partea cea mai de preţ a turmei a fost evacuată în regiunile răsăritene.

In Cazahstan, în regiunile Cicalov şi Stalingrad crescătorii au creat un număr masiv — aproximativ 300.000 — de vite din noua rasă de vite cu capul alb. Vitele din această rasă au o greutate mare şi totodată sunt excepţional de bine adaptate la condiţiile aspre din pustiuri, semipustiuri şi păşunile secetoase ale Transcaucaziei Centrale, ale regiunii Volga, Stalingradului, etc.

Crescătorii din stepa Salului au creat, prin îmbunătăţirea merinosului, care se creşte de vremuri îndelungate în regiunile Caucazului Nordic, o rasă de oi cu lână fină — de Salsc. Cantitatea medie de lână ce se obţine dela o oaie din noua rasă (care numără mai mult de 15.000 capete) a fost în 1950 — de 7,1 kgr. Ciobanii Dedic şi Sedih, Eroi ai Muncii Socialiste, au obţinut în turmele lor o cantitate şi mai mare de lână — câte 7,5 — 7,9 kgr. în mediu de la fiecare oaie.

Savanţii selecţionişti, specialiştii şi practicienii creşterii de vite care au lucrat la obţinerea de noi rase preţioase au fost distinşi de Guvernul Sovietic cu premii Stalin.

Imbunătăţirea alimentării şi întreţinerii vitelor, îmbunătăţirea componenţei turmelor din punct de vedere al rasei au sporit productivitatea vitelor, proprietate obştească Multe sovhozuri şi colhozuri obţin în medie, dela fiecare vacă, câte 4000-6000 kgr. de lapte pe an. Numele mulgătoarelor fruntaşe, Eroi ai Muncii Socialiste — Savcenco (Ucraina), Nartove, Getmanova, Salanova, Loşcenova (regiunea Moscovei), Morozova şi Corobova (regiunea Arhanghelsc) sunt vestite în toată ţara. Acestora li s'au alăturat în 1950 sute de alte nume. A obţinut mari succese în muncă mulgătoarea colhoznică Golovcenco din regiunea Kiev, care a ridicat cantitatea mijlocie de lapte dela fiecare vacă din grupa atribuită ei, până la 5.702 kgr. în 1948 şi până la 6.500 kgr. — în 1950. Mulgătoarele din regiunea Moscovei — Marcaceva, Novicova, Caikina şi altele — obţin anual câte 5000-6000 kgr. lapte dela fiecare vacă, întrebuinţând minimul de nutreţuri concentrate.

Succesele considerabile în creşterea vitelor proprietate obştească, pe care le-a obţinut ţărănimea sovietică, contribue la creşterea bunei stări a colhoznicilor, la nobila operă de creare în ţară a unui belşug de produse agricole şi de materii prime pentru industrie.

Anchetele noastre

Cum se desfășoară aprovizionarea cu legume și zarzavaturi în orașul nostru

Aprovizionarea oamenilor muncii cu legume și zarzavaturi, constitue o preocupare de seamă a Guvernului, care a luat din timp o serie de măsuri. Astfel, prin Hotărîrea Consiliului de Miniștri privind măsurile de asigurare a producției legumicole pe anul 1951 și valorificarea lor, s'au trasat sarcini importante organelor răspunzătoare cu aceasta.

In primul rând, Comitetele Executive ale Sfaturilor Populare, sunt direct răspunzătoare de asigurarea aprovizionării populației muncitoare cu toate produsele alimentare, ele răspunzând și de realizarea planului de producție legumicolă.

ABUNDENȚA DE ZARZAVATURI ȘI LEGUME

La Iași, situația aprovizionării cu zarzavaturi și legume a oamenilor muncii, se prezintă, în genere, destul de bine.

Piețele orașului nostru sunt aprovizionate din belșug cu tot felul de legume de sezon,—care sunt cerute, ceapă verde, ridichi, dar mai puțin cu cartofi. Abundența aceasta de zarzavaturi și legume la prețuri reduse, accesibile maselor de consumatori, este explicată prin faptul că organele de resort din localitate — în speță Cooperația — se preocupă îndeaproape de toate problemele legate de aprovizionarea piețelor.

UN EXEMPLU CONCLUDENT

Să dăm un exemplu: Cooperativa „7 Noembrie", a înființat de curând numeroase gospodării anexe. Ea posedă astfel o grădină de zarzavat cu o întindere de 3,5 ha. în șoseaua Păcurari, cu irigație naturală, grădină însămânțată cu ceapă harpacică. Cooperativa mai posedă deasemeni răsaduri proprii de ceapă, harpacică, țelină, praz, varză roșie, vinete, conopidă.

Intrucât această Cooperativă știe să se gospodărească și înțelege ajutorul pe care-l capătă prin gospodăriile anexe, a mai organizat o creșcătorie de porci și proectează una de păsări.

Se înțelege că scopul acestor gospodării anexe, este de a veni în sprijinul aprovizionării oamenilor muncii, ieftenind prețurile, prin abundența lor.

PIEȚELE IAȘULUI VOR FI APROVIZIONATE CU 2.800 VAGOANE ZARZAVATURI

Piețele orașului vor fi însă aprovizionate din abundență și în viitor, în tot cursul verii. Pentru aceasta, Uniunea raională a Cooperației, care trebue să satisfacă în mare măsură necesitățile aprovizionării maselor largi ale populației muncitoare din orașul nostru — a contractat cu diferiți producători din regiune 2800 vagoane zarzavaturi. Din această cantitate au și început să sosească primele produse, urmând ca restul să vină, eșalonat, pe tot timpul verii. In felul acesta, piețele orașului nostru nu vor duce lipsă de zarzavaturi.

CENTRE DE DESFACERE

Pentru ca munca să se desfășoare în cele mai bune condițiuni, Cooperativa „7 Noembrie" a înființat o largă rețea de centre de desfacere în oraș și, în deosebi, în cartierele muncitorești; în piață este amenajat un centru special, unde vin producătorii spre a preda produsele contractate de Cooperație.

UNELE LIPSURI

S'au observat însă și unele lipsuri în ce privește aprovizionarea gospodăriilor de consum — spitale, creșe, cantine, — muncă ce cade în sarcina Aprozarului. Intr'adevăr, Aprozarul n'a prevăzut din timp necesitățile gospodăriilor de consum, în ce privește aprovizionarea cu cartofi. Deasemeni, calitatea unor produse lasă mult de dorit, aceasta mai ales fiindcă nu este urmărit felul cum sunt respectate contractele.

CE SE IMPUNE

To'ate aceste lipsuri trebuesc lichidate. Comitetului Executiv al Sfatului Popular îi revine sarcina de a asigura toate condițiile unei bune aprovizionări a oamenilar muncii cu zarzavaturi și legume. Astfel, Comitetul Executiv al Sfatului Popular orășenesc, trebue să asigure mijloacele de transport necesare valorificării producției de legume, să urmărească cu strictețe îndeplinirea contractelor încheiate, sprijinind organele Centrocoopului și ale Comerțului de Stat în acest domeniu. Sfatul Popular orășenesc trebue să se îngrijească în acelaș timp și de amenajarea pieților, iar Secția Comercială în colaborare cu Miliția Economică, să combată și să demaște cu hotărîre pe speculanții, care cumpără produse dela producători, pe care le vând apoi cu prețuri urcate, speculând atât pe producători cât și pe consumatori.

Numai în felul acesta aprovizionarea cu legume și zarzavaturi a gospodăriilor de consum și a pieților Iașului, se va putea face în cele mai bune condițiuni, contribuindu-se astfel la ridicarea necontenită a nivelului de trai al celor ce muncesc.

Să acordăm toată atenția îngrijirii culturilor agricole

Îndrumați permanent de către comitetele raionale de Partid și Sfaturile Populare, țăranii muncitori din regiunea noastră au încheiat cu succes campania însămânțărilor de primăvară.

Semințele aruncate la timp în pământ și în cele mai bune condițiuni au și răsărit pe întinsele ogoare ale regiunei noastre, prevestind recolte îmbelșugate.

Muncile agricole n'au încetat însă. Ele sunt continuate de către țărănimea noastră muncitoare, în fața ei punându-se acum sarcina îngrijirii culturilor.

Experiența muncilor agricole ale colhoznicilor din Uniunea Sovietică, precum și experiența acestor munci efectuate anul trecut în țara noastră, ne arată limpede că o recoltă îmbelșugată nu se poate obține decât atunci când se acordă o îngrijire permanentă culturilor, când acestea sunt plivite și prășite la vreme.

In acest scop, în toate raioanele regiunii noastre, campania plivitului și prășitului este larg susținută de către țăranii muncitori.

In fruntea campaniei se află raionul Hârlău, unde țăranii muncitori au plivit până în prezent peste 9.000 ha. cu grâu de toamnă.

Succese deosebite s'au obținut și în sectorul agricol de Stat, în întreaga noastră regiune plivindu-se 2000 ha. de culturi agricole.

In raionul Codăești plivitul grâului de toamnă a întrecut suprafața de 7000 ha. iar plivitul grâului de primăvară s'a făcut pe o suprafață de 1000 ha..

Și campania prășitului de porumb este atent susținută în acest raion, până în prezent prășindu-se 600 ha. porumb și 760 ha. de floarea soarelui.

Muncind cu tragere de inimă, în mod organizat țăranii muncitori din raionul Iași au obținut succese în această campanie, reușind să plivească o suprafață de aproape 6000 ha. grâu de toamnă și 2000 ha. grâu de primăvară și să prășească peste 270 ha. cultivate cu porumb.

Nu în aceiași măsură însă, se comportă țăranii muncitori din raioanele Tg. Frumos și Pașcani, care au rămas în urmă în actuala campanie de plivit și prășit.

Pentru aceasta organizațiile de bază din raioanele de mai sus au datoria să antreneze comitetele executive ale Sfaturilor Populare și organizațiile de masă în munca de lămurire a țărănimii muncitoare asupra importanței îngrijirii culturilor, să le arate că fiecare hectar cu grâu plivit la timp, fiecare hectar de porumb, cartofi, floarea soarelui sau alte culturi îngrijite și prășite după indicațiile agrotehnice, aduce un deosebit de important spor la hectar față de culturile neîngrijite.

Pentruca metodele agrotehnice de îngrijire a acestor culturi să fie cunoscute pe o scară largă în regiunea noastră, o atenție deosebită trebue să se acorde și muncii de agitație în acest sens.

Un rol important în această acțiune le revine Căminelor Culturale dela sate, a căror activitate trebue să fie strâns legată de campania îngrijirii culturilor. Un exemplu pozitiv în această direcție ni-l oferă „Societatea pentru Răspândirea Științei și Culturii" — filiala Iași, care a organizat până în prezent 84 de conferințe cu subiecte agricole, legate de această campanie.

Popularizarea experienței colhoznicilor sovietici și a rezultatelor obținute de către Gospodăriile colective și de Stat, din țara noastră, care au îngrijit în anul trecut culturile după cele mai înaintate metode agrotehnice sovietice, precum și difuzarea și cetirea în colectiv a broșurilor și cărților de specialitate, constitue alte sarcini de seamă pentru Căminele Culturale din regiunea noastră, în cadrul acestei campanii.

In munca de îngrijire a culturilor un rol important trebue să-l aibă și deputații. Aceștia au datoria de-a sta mereu în fruntea acțiunilor inițiate de Partid pentru obținerea unor recolte bogate, ei înșiși trebuind să fie un viu exemplu în fața țărănimii noastre muncitoare, îngrijindu-și la timp ogoarele.

O altă problemă care trebue să preocupe serios comitetele executive ale Sfaturilor Populare comunale este aceia de a executa un control atent pe teren, de a veghea permanent cum se desfășoară lucrările agricole și în special de-a urmări dacă chiaburii, acești dușmani ai poporului nostru, nu sabotează — sub diferite pretexte — această campanie.

Comitetele executive ale Sfaturilor Populare comunale trebue să combată deasemenea svonurile pe care lipitorile satelor le-ar lansa în legătură cu nejustificarea îngrijirii culturilor, să lupte cu tărie contra metodelor primitive și înapoiate întrebuințate în această campanie, să popularizeze cele mai bune metode, indicate de tehnicienii noștri, în munca de îngrijire a culturilor.

Numai în acest fel, sarcinile pe care Partidul nostru le-a pus în fața țărănimii muncitoare pentru îngrijirea culturilor la timp vor putea fi duse în cele mai bune condițiuni la îndeplinire, numai în acest fel se va putea obține o recoltă îmbelșugată, prima recoltă a Planului nostru Cincinal.

G. I.

Plata impozitului pe chirii

Secțiunea Financiară a orașului Iași, aduce la cunoștința chiriașilor care locuesc în imobile particulare, că sunt obligați .să achite în cursul lunii Mai 1951 impozitul pe chirii aferet trimestrului II-a 1951.

Chiriașii salariați vor plăti cest impozit până la 10 Iunie 1951.

Celor găsiți că nu s'au conformat dispozițiunilor legale li se vor încheia acte de contravenție, potrivit prevederilor legale.

Mâine dimineață frizeriile Cooperativei Higena vor fi deschise

Mâine, Duminică 20 Mai, toate frizeriile Cooperativei „Higiena" din Iași vor lucra între orele 6 și 12 dimineața.

Fondurile ce se vor strânge, vor fi vărsate Regiunii de Cruce Roșie, având în vedere mărețul scop al acestei organizații de masă.

Noi autobuze și autocamioane puse în circulație

Pentru îmbunătățirea transporturilor cu autobuzele și camioanele în regiunea noastră, Direcția IV-a Regionala R.A.T.A. a mărit în cursul ultimilor zile parcul de autobuze și autocamioane.

Astfel pentru a satisface cerința mereu crescândă transportului de pasageri au fost puse în circulație de către Regionala Iași, două autobuze, iar pentru transportul de mărfuri 34 autocamioane.

Să extindem aplicarea metodelor sovietice în întreprinderile orașului nostru!

(urmare din pag. I-a)

mănunțime metodele de lucru sovietice și să le pună în practică, ele fiind de un real folos în lupta noastră pentru îndeplinirea planului.

In afară de metodele care au dat rezultate minunate acolo unde au fost puse în aplicare, mai sunt încă multe care se pot aplica în întreprinderile din orașul nostru.

Astfel, cercurile ARLUS din întreprinderile textile, în colaborare cu tehnicienii și muncitorii fruntași încadrați în AST, vor trebui să studieze metoda sovietică pentru cea mai bună brigadă de calitate, a stahanovistului Alexandru Ciutchin.

Aplicând această metodă se va putea da pe lângă o producție mereu sporită și produse de calitate superioară.

Deasemeni, metoda stahanovistei Lidia Corabelnicova, de a lucra o zi pe lună din economiile realizate, va trebui să constitue un obiect de studiu pentru colectivele de conducere din toate întreprinderile noastre.

Pentru a asigura bunul mers al procesului de producție muncitorii dela fabrica „Triohgornia Manufactura" din Moscova au pus în practică metoda Voroșin care constă în curățenie și ordine la locul de muncă.

Această metodă a dat rezultate excelente și la noi în țară la fabrica „Dinamo" Cotroceni, la filatura „Dacia", la uzinele „Laminorul" din București, precum și la o serie de întreprinderi din Sibiu și alte orașe.

Și în orașul nostru va trebui studiată și pusă neîntârziat în practică această metodă care asigură deasemeni creșterea productivității muncii.

Delegații cercurilor AST din întreprinderi, care participă la Congresul AST, vor trebui să treacă la o muncă organizată, pentruca împreună cu conducerea tehnică să studieze punerea în aplicare în fiecare întreprindere și instituție, potrivit specificului, metodelor de lucru ale stahanoviștilor sovietici.

Organizațiile de Partid vor trebui să sprijine și să îndrumeze munca dusă de colectivele de conducere și de cercurile ARLUS și AST pentru extinderea cât mai largă a minunatelor metode sovietice, chezășia succesului în lupta pentru îndeplinirea primului nostru Plan Cincinal.

Cursa înarmărilor provoacă scăderea nivelului de trai al oamenilor muncii din țările marshallizate

(urmare din pag. I-a)

rea războiului se prevede circa 30 la sută.

In ciuda afirmațiilor mincinoase ale leaderilor socialiști de dreapta și ale presei capitaliste vândute, că desvoltarea producției de război va lichida șomajul, armata de șomeri crește continuu în țările din Europa Occidentală.

Chiar după datele oficiale, numărul șomerilor în Anglia, numai în perioada din Decembrie 1950 până la 15 Ianuarie 1951, s'a mărit cu 10 la sută. Alți 200 mii de muncitori sunt amenințați să fie concediați din cauza lipsei de materii prime.

In Germania Occidentală numărul șomerilor a atins cifra de circa 2.000.000. Aceste date nu cuprind circa 800.000 de tineri și tinere, care n'au lucrat înainte, nici un mare număr de femei care nu sunt înregistrate la bursa muncii.

Totuși, cercurile conducătoare ale țărilor marshallizate nu se interesează de soarta șomerilor care sunt condamnați la foamete. Cu cât sunt mai mulți șomeri cu atât mâna de lucru este mai ieftină — aceasta este legea capitalismului. In toate țările din Europa Occidentală nu se mai ține evidența șomerilor și se desființează ajutorul de șomaj. In felul acesta, cifrele oficiale privind șomajul sunt cu mult micșorate, iar banii pentru alocațiile de șomaj sunt folosiți pentru înarmare.

Politica antipopulară a cercurilor conducătoare din țările marshalliizate, care are drept scop pregătirea unui nou război agresiv, întâmpină rezistența mereu crescândă a oamenilor muncii. Lupta pentru ridicarea nivelului de trai este în mod indisolubil legată de lupta pentru pace, împotriva politicii de pregătire a războiului.

Succesele construcției pașnice din Uniunea Sovietică și din țările de democrație populară însuflețesc și mai mult pe oamenii muncii din țările marshallizate la lupta dârză împotriva politicii de mizerie și foamete la care îi condamnă cercurile conducătoare ale acestor țări, care îndeplinesc voința imperialismului agresiv american.

SAPTAMANALUL SOVIETIC

„TIMPURI NOUI"

demască imperialismul atâțător la război și prezintă lupta popoarelor pentru libertate și socialism

Oferă o bogată informare a vieții internaționale.

Abonamente se fac la

Centrul de Difuzare a Presei

Iași, Bulev. Republicii No. 28. Telefon 2116

Pregătirile Tineretului nostru pentru Festivalul Mondial

Intre 5 — 19 August a.c. va avea loc la Berlin Festivalul Mondial al Tineretului și Studenților, grandioasă manifestare a tineretului din lumea întreagă pentru pace și un viitor luminos.

Tineretul din țara noastră se pregătește intens pentru a participa la manifestările cultural-artistice și sportive din cadrul Festivalului.

In vederea pregătirii în cât mai bune condiții a participării tineretului nostru la Festivalul Mondial, s'a constituit un Comitet de Sprijin, din care fac parte reprezentanți ai organizațiilor obștești, ai instituțiilor culturale și ai C. C. UTM.

Comitetul este prezidat de d. Gheorghe Apostol, președintele Confederației Generale a Muncii.

Culturalizarea satelor

In anul 1948 căminele culturale au primit primele 75 de aparate de cinematograf sosite din Uniunea Sovietică. Astăzi, datorită sprijinului tot mai puternic al Țării Socialismului, căminele culturale sătești posedă 866 asemenea aparate. Sutele de filme, care au fost prezentate au fost vizionate, numai în primul trimestru al anului 1951, de 2.076.160 țărani.

Un alt mijloc puternic de culturalizare, radiofonia, la deasemenea o tot mai largă desvoltare. Numărul aparatelor de radio, cu care au fost înzestrate căminele culturale, se ridică la 4.741 față de 3.950 câte erau în vara anului trecut.

Creșterea numărului de cămine culturale înzestrate cu aparate de radio a făcut posibilă organizarea în primul trimestru al anului în curs a 100.732 de audiții colective.

Contribuția pentru Asigurările Sociale de Stat

In conformitate cu Hotărîrea Consiliului de Miniștri publicată în Buletinul Oficial nr. 50, începând dela 1 Aprilie 1951 contribuțiile procentuale pentru Asigurările Sociale de Stat se stabilesc pe ramuri de producție, în raport cu felul muncii și cu periculozitatea ce-l prezintă condițiunile în care ea se prestează.

SPORT

Disputarea cursei cicliste de mare fond: Cursa Victoriei

„CURSA VICTORIEI" este prima competiție ciclistă de mare fond care se dispută anul acesta la noi în țară. Ea vine după o serie de concursuri în care tinerele elemente au reușit să se releve prin frumoase comportări. Acum, Cursa Victoriei va fi pentru aceștia un fericit prilej de afirmare.

Toți cicliștii participanți în cursă, fac pregătiri intense în vederea unei cât mai bune comportări, antrenându-se în cantonamente speciale. Alergătorii din asociațiile sportive sindicale se antrenează pe Valea Prahovei, cicliștii Casei Centrale a Armatei sunt la Predeal, iar dinamoviștii la Periș.

Organizatorii competiției, Casa Centrală a Armatei, au luat toate măsurile pentru o cât mai bună desfășurare a cursei și pentru o informare cât mai exactă a publicului asupra mersului ei. Un serviciu de radioficare instalat la Casa Centrală a Armatei va ține la curent publicul asupra desfășurării cursei. Deasemeni tabele de afisaj vor publica rezultate și clasamente.

Pentru a permite publicului să asiste la sosirile în cursă, acestea au fost calculate să se producă după amiază, prin fixarea plecărilor către orele 12 a. m.

Plecarea în prima etapă București — Giurgiu — București (114 km.), are loc Duminică 20 Mai.

FINALELE Campionatelor RPR de box individuale se vor desfășura între 26 Mai și 2 Iunie a.c., în Capitală. La aceste finale sunt calificați să ia parte 40 bexeuri, câștigători ai probelor de pană, desfășurate între 26—29 Aprilie a. c.

Intâlnirile se vor consuma în cadrul a 4 reuniuni la datele de 28 Mai, 29 Mai, 31 Mai și 2 Iunie. Pentru a da posibilitate de vizionare unui cât mai mare număr de spectaori, reuniunile vor avea loc pe Stadionul Republicii

Spectacole

Cinema Maxim Gorki
„Văpaia cea mare"

Cinema Sidoli
„Cei treisprezece"

Cinema Pușkin
„Patriotul" Seria I-a

Cinema Timpuri Noi
Cântec de leagăn
Micul lac Balaton
Pădurea și recolta

Complectare Jurnal Romîlm și Sovietic

ULTIMELE ȘTIRI

32.009.317 milioane semnături pe Apelul Păcii în China centrală și de sud

SHANGHAI 19 (Agerpres). — După cum anunță Tass, ziarul „Ciancianjihpao" relatează că, potrivit ultimelor date, în China centrală și de sud, cu excepția provinciei Kiangsi și Kuantung, au fost strânse 32.009.317 semnături pe Apelul Consiliului Mondial al Păcii, pentru încheierea unui Pact al Păcii intre cele 5 mari puteri. Concomitent cu strângerea de semnături pe Apelul Consiliului Mondial al Păcii, în R. P. Chineză se efectuiază referendumul popular privitor la remilitarizarea Japoniei. In China centrală și de sud, peste 45 milioane persoane s'au pronunțat cu hotărîre împotriva remilitarizării Japoniei

Plebiscitul național al Păcii în R. Polonă

VARȘOVIA 19 (Agerpres). — După cum anunță Tass, în intreaga R. Polonă a început la 19 Mai, într'o atmosferă de entuziasm, plebiscitul național al păcii.

Orașele și satele țării sunt împodobite cu steaguri și portrete ale lui I. V. Stalin și Boleslaw Bierut.

In întreaga R. Polonă funcționează aproape 100.000 Comitete ale partizanilor păcii. Secțiunile de votare sunt pavoazate festiv. Votarea a început în cursul dimineții. In prima jumătate a zilei, milioane de oameni ai muncii din orașele și satele poloneze și-au pus semnăturile pe buletinele plebiscitului național al păcii.

Populația Germaniei Occidentale votează împotriva remilitarizării

BERLIN 19 (Agerpres). — Tass transmite ;

Populația din Germania Occidentală se împotrivește tot mai activ remilitarizării și votează pentru încheierea tratatului de pace în 1951. După cum relatează agenția ADN, din 1.682 mineri dela mina Nordstern din Gelsenkirchen, 1.645 au votat împotriva remilitarizării. Toți cei 540 participanți la un meeting al tineretului, care a avut loc la Wunsdorf, toți muncitorii și funcționarii dela fabrica de confecțiuni „Prophet" din Nürnberg și participanții la un meeting care a avut loc la Kiel, au votat de asemenea împotriva remilitarizării. Aproximativ 200 foști prizonieri de război din Bochum au înființat un comitet pentru efectuarea referendumului popular.

La 13 și 14 Mai, partizanii păcii din Nürnberg au difuzat pe străzile orașului mii de manifeste cu lozinca : Referendumul popular este un drept al poporului. In aceste manifeste, partizanii păcii cer cetățenilor din Nürnberg să voteze în unanimitate împotriva remilitarizării.

☆

BERLIN 19 (Agerpres).— Tass transmite !

După cum s'a anunțat, la 16 Mai președintele R. D. Germane, Wilhelm Pieck, într'un discurs radiodifuzat a cerut președintelui Germaniei Occidentale Heuss, să anuleze ordinul prin care a fost interzis referendumul popular împotriva remilitarizării Germaniei și pentru încheierea tratatului de pace cu Germania în cursul anului 1951.

După cum anunță postul de radio Hamburg, la 16 Mai, Heuss a făcut o declarație în care a arătat că refuză să dea curs cererii unanime a poporului german. Heuss s'a pronunțat pentru interzicerea referendumului popular.

O comunicare a Secțiunii Financiare

Secțiunea Financiară a orașului Iași aduce la cunoștința întreprinderilor din sectorul socialist că în ziua de 21 Mai a. c. ora 9 dimineața, va avea loc în localul școlii medii Tehnice de Drumuri din Iași, str. Filimon Sârbu 4 (localul liceului Nr. 1 băieți), un instructaj cu privire la înregistrarea statelor de funcțiuni.

Deasemeni în ziua de 21 Mai, ora 17, în acelaș local se va ține instructajul pentru instituții bugetare.

Sunt convocați la acest instructaj contabilii șefi ai unităților și responsabilii resorturilor „Muncă și Salarii" ai unităților menționate.

Agravarea situației la frontiera dintre Israel și Siria

TEL AVIV 19 (Agerpres). După cum anunță Tass conflictul siro-israelian creat de imperialiștii americani și englezi se agravează. Agenția France Presse anunță că în decursul unei conferințe de presă, ministrul de externe al Israelului a declarat !

„Cursul evenimentelor obligă statul Israel să decreteze stare excepțională".

Răspunzând unor întrebări puse de ziariști, purtătorul de cuvânt al ministerului Afacerilor Externe la Tel Aviv a declarat că în cazul în care un avion irakian ar fi lansat împotriva Israelului depe baze din Siria, „Israelul se va considera liber să acționeze împotriva Irakului, potrivit necesității impuse de împrejurări".

Din surse informate se anunță eă guvernul Ben Gurion examlnează în prezent posibilitatea de a decreta în țară mobilizarea parțială.

Pe de altă parte, agenția Reuter anunță că purtătorul de cuvânt al ministerului Afacerilor Externe a Egiptului a declarat că guvernul dela Cairo a adus la cunoștința ambasadorului U.S.A. în Egipt următoarele:

„Arabii consideră ajutorul economic american acordat Israelului ca un act ostil, de oarece în acest fel se ajută Israelul să cumpere arme".

TEL-AVIV 19 (Agerpres). — După cum transmite France Presse, purtătorul de cuvânt militar al Israelului a anunțat că guvernul Irakului a trimis forțe aeriene și terestre irakiene la granițele Siriei.

Gloriosul drum parcurs de Partidul Comunist Cehoslovac

Articol de A. Zapotocky, primul ministru al R. Cehoslovace publicat în PRAVDA

Moscova 19 (Agerpres). — După cum anunță Tass, ziarul Pravda din 17 Mai publică articolul primului Ministru al Republicii Cehoslovace, Antonin Zapotocky, consacrat gloriosului drum parcurs de Partidul Comunist Cehoslovac. Zapotocky subliniază că cei 30 ani de existență a partidului sunt ani de luptă cu dușmanii din afară și dinăuntru, ani de luptă pentru puritatea rândurilor partidului. Partidul a învățat nu numai din propria experiență, ci și din greșelile proprii. Inainte de toate partidul a învățat din exemplul măreț și luminos al P. C. (b) al Uniunii Sovietice.

In ciuda tuturor uneltirilor dușmanilor, P. C. Cehoslovac și-a păstrat influența asupra masselor largi ale muncitorilor și ale țăranilor săraci și mijlocași și asupra intelectualității progresiste.

Aceasta se datorește faptului că massele membrilor de partid din rândurile clasei muncitoare au fost neclintite în dragostea lor pentru Uniunea Sovietică, în admirația lor pentru partidul Bolșevicilor ruși, au fost pe deplin convinse de justețea politicii marilor conducători, Lenin și Stalin.

Când se discutau în cadrul Congreselor internaționale cele mai arzătoare probleme ale mișcării comuniste cehoslovace, tocmai tovarășul Stalin era acela care participa la discutarea problemelor mișcării comuniste cehoslovace și ajuta, prin critica și sfaturile sale, la soluționarea lor justă. Sub conducerea lui Clement Gottwald, scrie Zapotocky, partidul s'a întărit și s'a călit. El s'a călit în așa măsură încât a putut să reziste cu cinste în timpurile grele ale teroarei fasciste din perioada ocupației După victoria armatei sovietice asupra fascismului și eliberarea țării noastre — scrie Zapotocky — P.C. Cehoslovac, sprijinindu-se pe massele largi ale oamenilor muncii, pe experiența gloriosului P.C. (B) al Uniunii Sovietice a reușit să devină un factor hotărâtor în stat.

In R. Cehoslovacă, situația politică și economică se îmbunătățește din an în an. Se desfășoară cu succes construirea socialismului. Paralel cu ridicarea producției crește productivitatec muncii și se ridică nivelul de trai al populației.

Oamenii muncii din R. Cehoslovacă sunt conștienți că toate aceste succese sunt dobândite datorită conducerii înțelepte a P. C. Partidul nostru și a câștigat încrederea nelimitată a întregului popor.

Oamenii muncii din R. Cehoslovacă s'au convins prin fapte că Partidul Comunist este într'adevăr propriul lor partid. Noi nu trăim într'un vid. Noi trăim într'o lume împărțită în două lagăre : lagărul păcii și progresului, în frunte cu Uniunea Sovietică și lagărul războiului condus de Statele Unite ale Americii imperialiste.

Dușmanul de clasă încearcă prin toate mijloacele să împiedice construirea socialismului, să se strecoare în rândurile partidului nostru.

Demascarea bandei de trădători și spioni în frunte cu Clementis, a arătat că democrația internă de partid, critica și autocritica sunt mijloace de luptă pentru întărirea rândurilor partidului.

Falșurile josnice plăsmuite de comandamentul agresorilor americani din Coreea

— Declarația șefului Statului Major Gene al al Armatei Populare Coreene —

PHENIAN 19 (Agerpres)— Tass transmite :

Postul de radio Phenian a transims declarația șefului statului major general al Armatei populare coreene, în care se spune :

„Inaltul Comandament al Armatei Populare Coreene a aflat recent că la inceputul lunii Mai a. c, Comandamentul american din Coreea a prezentat ONU două documente false pe care americanii le-au dat respectiv drept un ordin al celui de al 2-lea departament al statului major general al armatei nordcoreene și drept un ordin de luptă al comandantului diviziei a 4-a de infanterie a armatei nordcoreene.

Luând cunoștință de textele acestor ordine, organele competente au stabilit că cele două documente sus menționate sunt falsuri grosolane plăsmuite de comandamentul american în scopul vădit de a găsi ulterior o justificare oarecare pentru agresiunea tâlhărească a Statelor Unite împotriva poporului coreean. Căutând să mulțumească sarvil pe stăpânii săi pentru avansarea recent obținută, „noul comandant suprem american Ridgway s'a grăbit într'atâta să ticluiască documentele sus menționate, încât nu le-a dat o formă închegată, desvăluind astfel caracterul lor fals.

De fapt este destul să se arate următoarele denaturări ale realității la care s'au dedat americanii în plăsmuirea ordinelor sus menționate, pentru a ajunge la convingerea că falsele documente pe care americanii le-au dat drept ordine ale armatei populare, au eșuat în mod vădit.

O serie de localități sunt numite în limba japoneză Hisei fu, Iosiu, Riofuguin, Fukokuri și altele). Autorii neprevăzători ai documentelor false se referă în textele ordinelor la harta topegrafică coreeană cu scara 1:50.000, hartă editată în 1949. In realitate, harta sus menționată nu conține nicio singură denumire japoneză a localităților din Coreea, întrucât denumirile japoneze ale noțiunilor geografice coreene sunt scoase din uz în RPD Coreeană, iar localitățile însemnate pe hărțile coreene editate în Republica Populară Democrată Coreeană sunt denumite exclusiv în limba coreeană. Probabil că la plăsnuirea documentelor false au fost folosite hărți din producția lisînmanistă.

Autorii falsurilor nu cunosc bine structura organizatorică a armatei populare. Primul fals —ordinul nr. 1 de a se procedа la recunoaștere — conține numele oficial — statul major general al armatei nordcoreene. Este în deobște cunoscut că această denumire nu este folosită deloc în R. P. Democrată Coreeană căci armata noastră poartă numele de Armata Populară Coreeană și nu armata nordcoreeană. Din celălalt ordin, atribuit comandantului diviziei a 4-a de infanterie, reiese că această divizie cuprindea 4 regimente de infanterie — regimentele 5, 6, 16 și 18 de infanterie — când, în realitate, nu a existat niciodată și nu există nici acum 4 regimente de infanterie într'o divizie de infanterie a Armatei Populare.

In acelaș ordin se menționează un grup de artilerie al corpului. Totuși, este îndeobște cunoscut că în momentul invaziei intervenționiștilor americani în Coreea nu existau corpuri de armată în armata populară coreeană și, în consecință, nu există nici artilerie a corpului.

Autorii falsurilor au fost atât de ignoranți din punct de vedere militar, încât nu a fost în stare să pună operele lor jalnice în concordanță cu dispozițiile regulamentelor și instrucțiunile armatei populare coreene. In consecință, o serie de dispoziții cuprinse în ordinele susmenționate sunt în contradicție totală cu regulamentele și instrucțiunile în vigoare ale armatei populare coreene și în special cu articolele 5o, 186, 189 și 214 ale regulamentului de campanie al armatei populare coreene, cu articolul 43 al instrucțiunilor asupra serviciului de campanie al statelor majore, cu capitolul IV și cu articolul 374 din regulamentele tirului de artilerie terestră etc.

O analiză specială a falsurilor americane va fi prezentată ministerului afacerilor externe al R.P.D. Coreene de statul major al armatei populare coreene împreună cu documentele corespunzătoare.

Intervenționiștii americani, care caută prin înșelătorii și falsuri grosolane să se sustragă dela răspunderea agresiunii și jafului în Coreea, nu vor reuși să arunce vina asupra altora : ei nu vor scăpa de pedeapsa bine meritată pentru crimele sălbatice săvârșite împotriva poporului coreean. Procedeele josnice ale intervenționiștilor americani care recurg la falșificarea de documente nu dovedesc decât slăbiciunea poziției lor și teama lor în fața judecății opiniei publice mondiale, indignată de crimele imperialismului american în Coreea.

„Noi vrem să știm pentruce ducem războiul ?"

— Moralul scăzut al soldaților americani —

NEW YORK 19 (Agerpres) — După cum anunță TASS, războiul agresiv al imperialismului american care este extrem de nepopular în rândul soldaților americani, este nevoit să-l recunoască chiar și ziarul imperialist New York Times.

Ziarul publică o serie de articole ale corespondentului său Fine, care împărtășește neliniștea în legătură cu „moralul scăzut al soldaților americani".

Fine scrie că situația din Coreea a „desarmat" pe soldații americani care se află în USA. Soldații își bat joc de afirmația că agresiunea Statelor Unite în Coreea ar fi „o acțiune de poliție".

In una din cazărmile din Pikett, corespondentul a stat de vorbă cu un grup de 40 soldați, și toți au declarat: „Suntem sătui de serviciul militar. Noi vrem să plecăm acasă". Foarte des, scrie Fine, pot fi auzite declarații ca: „Noi vrem să știm pentru ce ducem războiul?". Unul dintre soldați a spus corespondentului: „Eu nu am nici o dorință să particip la războiu". Intr'un fel sau altul, toate acestea se fac pentru Wall Street".

Incercările propagandei americane de a convinge pe soldați că ei „apără democrația", constitue un obiect de batjocură. „Democrația americană, a declarat sarcastic unul din soldați, este un tablou frumos pe care-l atârnați în cui".

Introducerea unor modificări în Planul Cincinal al R. P. Ungare

Budapesta 19 (Agerpres) — TASS transmite :

In ședința din 16 Mai a Marii Adunări Naționale a R.P. Ungare, președintele Direcției de stat a planificării, Vas, a prezentat un raport cu privire la introducerea unor modificări în Planul Cincinal al economisi naționale a R. P. Ungare. Ca rezultat al succeselor remarcabile obținute de poporul ungar — a spus el — am obținut posibilitatea de a spori sarcinile Planului Cincinal și de a accelera desvoltarea socialistă a R.P. Ungare contribuind astfel și mai mult la consolidarea lagărului păcii și socialismului, în frunte cu Uniunea Sovietică. Citând date cu privire la depășirea planului primului an al Cincinalului, Vas a expus modificările ce urmează să fie introduse în Plan.

In cadrul desbaterilor au luat cuvântul secretarul general al Consiliului sindicatelor din R. P. Ungară Apro, și ministrul adjunct al Culturii, Mihalyfi, care au sprijinit cu căldură proiectul de lege propus. Vorbind de perspectivele pe care le deschide Planul Cincinal pentru desvoltarea culturii și învățământului, Mihalyfi a subliniat că până la sfârșitul Cincinalului analfabetismul va fi lichidat cu desăvârșire în R.P. Ungară. Toate satele vor fi electrificate, numărul instituțiilor de învățământ, cluburilor și alte instituții social-culturale, atât la orașe cât și la sate, va crește simțitor.

O punere la punct a calomniatorilor imperialiști

Moscova 19 (Agerpres.)— TASS transmite :

PRAVDA publică un articol al corespondentului său din Londra, Maievski, în legătură cu comentariile calomnioase ale ziarului DAILY MAIL asupra articolului mareșalului Uniunii Sovietice, Socolovski, publicat la 9 Mai în PRAVDA cu prilejul celei de a 6-a aniversări a victoriei asupra Germaniei hitleriste. Calomniatorii dela DAILY MAIL pretind că mareșalul Socolovski ar fi „dat poporului rus un avertisment energic să se pregătească de război împotriva Occidentului".

Maievski scrie că articolul publicat de DAILY MAIL la 15 Mai constitue un exemplu grăitor al metodelor josnice la care recurge presa burgheză din Anglia în încercările sale de a calomnia politica de pace a Uniunii Sovietice, de a înșela poporul britanic și a-l atrage în pregătirile pentru un nou război duse de blocul agresiv anglo-american.

Demascând pe născocitorii de calomnii dela acest organ de presă al conservatorilor britanici, Maievski, subliniază că este destul să iei numărul din 9 Mai al ziarului PRAVDA pentru a constata că declarația din DAILY MAIL este o minciună sfruntată și provocatoare, dela început până la sfârșit. In articolul lui Socolovski nu se pomenește de niciun fel de pregătire împotriva Occidentului.

Greva muncitorilor de pe șantierul unui centru de cercetări atomice din Anglia

Londra, 19 (Agerpres). — Agenția „France Presse" anunță că 1.800 muncitori de pe șantierul centrului de cercetări atomice din Cumberland au declarat grevă în semn de protest împotriva măsurilor represive luate de autoritățile britanice împotriva acțiunilor sindicale ale muncitorilor.

Numire

BUCUREȘTI 19 (Agerpres). Printr'un decret al prezidiului Marei Adunări Naționale, tov. inginer Andrei Andrei a fost numit ministru adjunct la ministerul Construcțiilor și al materialelor de construcție.

SCURTE ȘTIRI

— După cum reiese din relatările corespondentului din Washington al ziarului „Daily Mail", monopoliștii americani își intensifică uneltirile în Iran.

După cum relatează corespondentul, reprezentanții unor societăți petrolifere americane încearcă să obțină dela autoritățile din Teheran dreptul de a exploata industria petroliferă națională a Iranului.

☆

— Agenția Ansa anunță că la 15 Mai a sosit la Neapoli o escadră navală americană compusă din vasul portavion „Franklin Delano Roosevelt", vasul „Mural Sea" crucișătorul „Vehmont" și o flotilă de plutoane de mine.

☆

— După cum anunță Tass, au trecut 16 ani dela inaugurarea primei linii a metropolitanului din Moscova. In cursul acestor ani lungimea liniilor metropolitanului a crescut de aproape 4 ori. In prezent aproape toate raioanele Capitalei sovietice sunt legate prin linii de metropolitan.

— BACU 19 (Agerpres).— După cum anunță Tass, teatrele din RSS Azerbaidjană participă activ la lupta pentru pace. Ele pun în scenă piese ale dramaturgilor azerbaidjeni, prezentând tablouri luminoase ale muncii constructive a oamenilor sovietici.

— PARIS 19 (Agerpres).— După cum ilustrează ziarul l Humanite, reprezentanții ligii Asociațiilor de Cruce Roșie din Geneva au relatat că în Iugoslavia s'au primit o serie de înștiințări în legătură cu pieirea unor soldați iugoslavi în Coreea. Acești soldați au fost trimiși în Coreea de clica lui Tito pentru a participa la intervenția armată americană.

— PARIS 19 (Agerpres).— După cum anunță Tass, CGM din Franța a dat publicității un comunicat în care convoacă cel de al 28-lea Congres al sindicatelor afiliate la confederație.

Congresul va avea loc la Paris între 27 Mai și 1 Iunie.

CGM înfierează atitudinea guvernului francez care refuză vizele de intrare delegațiilor străine invitate să participe la cel de al 28 lea Congres al CGM.

BIBLIOTECA UNIVERSITĂȚII -IAȘI

ANUL 49 Nr. 1421

4 PAGINI 4 LEI

OPINIA

ZIAR POPULAR COTIDIAN

Marți 22 Mai 1951

ABONAMENTE

Lei 360 ..... 3 luni
Lei 1200 Intreprinderi, Autorități pe un an

Atelierele tipografice
IAȘI Str. ȘTEFAN CEL MARE 50-52

Redacția
IAȘI. Str. Cuza Vodă, 1 (etaj)
Administrația
IAȘI, Str. Cuza Vodă 1

TELEFOANE
REDACȚIA Nr. 1209
ADMINISTRAȚIA Nr. 2042
TIPOGRAFIA Nr. 1[illegible]

Cine iubește și cine urăște pacea?

Mișcarea mondială a partizanilor păcii capătă, pe zi ce trece, o amploare și o forță tot mai mare. **In țările de democrație populară ca și în țările imperialiste unde cu toate oprimările și persecuțiile împotriva luptătorilor pentru pace dorința** de pace a maselor **se manifestă** impetuoasă, **numărul de semnături** pe Apelul pentru încheierea unui Pact al Păcii sporește considerabil. Până în prezent, în **R.P. Ungaria Apelul Consiliului** Mondial a fost întărit prin cinci milioane și jumătate de adeziuni. Dar și în Iran s'au strâns 694 mii de semnături, iar în Olanda, în ultimul timp s'au mai adăugat **încă 75.000 semnături. Se poate** afirma cu cea mai deplină siguranță că **masele sutelor de milioane de oameni cinstiți din toată lumea doresc sincer pacea, și sunt hotărîți s'o apere. Faptele dovedesc aceasta. Iată un exemplu recent din Statele Unite: la ședința Comitetului național al partidului progresist american, s'a luat hotărîrea de a se începe o campanie pentru retragerea imediată a tuturor trupelor americane din Coreea și pentru stabilirea păcii; în al doilea rând s'a hotărît să se organizeze concomitent, în 100 principale circumscripții electorale, un plebiscit** pentru pace, dând astfel posibilitate poporului american să se pronunțe în masă pentru apărarea păcii. Nu încape, desigur, nici o îndoială că dorințele poporului american sunt cu totul opuse față de intențiile agresive ale propagatorilor americani ai ideii unui nou război.

In India a avut loc de curând Congresul partizanilor păcii din întreaga țară. Participanții au înfierat cu energie represiunile la care sunt supuși luptătorii pentru pace de către guvernul indian, adresând totodată un mesaj parlamentului prin care i se cere să declare că nici un soldat indian nu va fi folosit în scopuri agresive; că nici o putere străină nu va recruta pe teritoriul Indiei cetățeni indieni sau cetățeni aparținând altor țări, pentru forțele sale armate; că nu vor fi acordate în India nici unei puteri străine baze permanente sau provizorii de tranzit sau mijloace pentru transportarea trupelor sau materialelor de război; că nici un fel de materii prime destinate producției armelor de exterminare în massă nu vor fi exportate din India într'o altă țară.

In încheiere, Congresul național al partizanilor păcii din întreaga Indie cheamă parlamentul **să adopte o „lege pentru apărarea păcii"** care să prevadă pentru orice propagandă de război pedepse la fel ca pentru crimele de drept comun.

Din cele expuse se poate constata că pretutindeni în lume, oamenii doresc să trăiască în pace, și sunt decișî să lupte pentru a o impune. Acolo însă, unde la conducerea statelor se **află exponenții intereselor trusturilor, în țările capitaliste, partizanii păcii sunt persecutați și activitatea lor stingherită.** Intre popor și pătura exploatatorilor care dețin puterea politică în aceste țări, se adâncește o prăpastie. Noțiunea de *pace* și activitatea partizanilor **păcii a devenit neliniștitoare pentru** acei ce nu pot supraviețui și nu-și pot spori profiturile decât prin războaie de agresiune. Deaceea, cele mai aspre măsuri și interdicții sunt luate de conducătorii imperialiști, în țările respective contra acelora care doresc să întărească frontul internațional al păcii. Deaceea Heuss, „președintele" Germaniei Occidentale a declarat că refuză să dea curs cererii unanime a poporului german de a permite referendum-ul popular împotriva remilitarizării Germaniei și pentru încheierea tratatului de pace cu Germania în cursul anului 1951. Pacea este urîtă de imperialiști și de slugile lor de teapa lui Tito, pentrucă aceasta înseamnă libertate pentru propriile lor popoare pe care le subjugă. Pacea pe care o doresc popoarele înseamnă progres și prosperitate pentru masele de muncitori și țărani asupriți. Ori adevărata prosperitate a maselor nu se poate înfăptui în condițiile exploatării exercitate de capitaliști.

Iată dece, la Conferința adjuncților miniștrilor afacerilor externe dela Paris, conferință care are scopul de a fixa agenda, ordinea de zi, a discuțiilor miniștrilor de externe ai celor patru mari puteri, cei trei reprezentanți ai imperialismului: adjuncții miniștrilor de afaceri străine ai: Statelor Unite, Angliei și Franței, refuză cu încăpățânare, să cadă de acord cu cerințele juste — în lumina tratatelor internaționale de a înscrie pe ordinea de zi pe care trebue s'o alcătuiască, la primul punct, așa cum este și firesc, chestiunea remilitarizării Germaniei. Iată dece agresorii americani în Coreea, încercând să-și justifice crimele pe care **le-au înfăptuit și acelea pe care** le pregătesc, se folosesc de falsificări grosolane, plăsmuind documente prin care tind să arunce răspunderea asupra altora. Iată dece și sinistrul călău Tito, în ultimul timp, întărind teroarea, a înființat un lagăr al morții pentru copiii greci aflați în Iugoslavia, și care — opunându-se predării lor autorităților monarho-fasciste, au cerut să fie trimiși la părinții lor, refugiați în țările de democrație populară. Și copiii pot deveni acuzatori ai crimelor titoiste, și copiii îi pot demasca. Deaceea, în clocotul lor de ură împotriva partizanilor păcii, cioclii dela Belgrad și-au întins mâna ucigașă și asupra nevinovaților copii ai luptătorilor pentru o lume nouă și dreaptă.

Oligarhia financiară americană care stă în vârful piramidei imperialiștilor și-a dresat instrumentele servile care conduc statele dar nu și popoarele, pentru a înăbuși lupta unită a partizanilor păcii. Tremură de ură și sunt înebuniți de mânie Truman și clica lui: Dulles, Acheson, etc., care au mânjit cu sânge **„Casa Albă" a lui Lincoln; urtă înfricoșați de**

(Continuare în pag. 3-a)

Semnarea Apelului pentru un Pact al Păcii

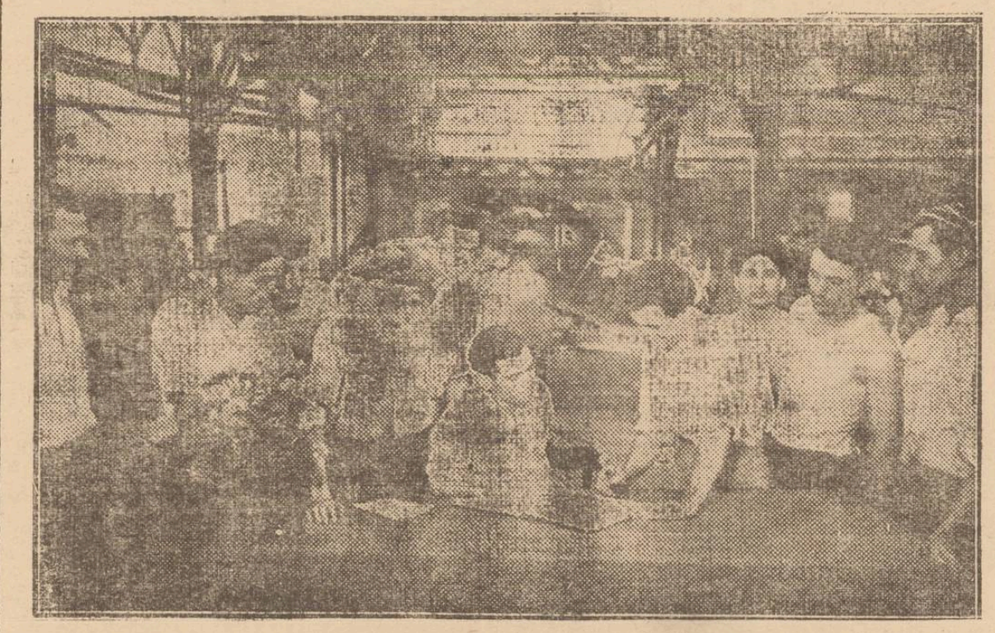

Intr'o întreprindere metalurgică, muncitorii semnează Apelul Păcii cu hotărîre, cu sentimentul încrederii în victoria forțelor păcii

Sunt alături de cei care luptă pentru pace și socialism

A apăra pacea, înseamnă **a-ți** duce activitatea la locul de producție în așa fel, încât să realizezi cât mai mult și cât mai bine, ajutându-ți tovarășii să facă la fel.

Și eu, ca și toți cei ce muncesc în Republica noastră, caut să fiu alături de cei care fac cinste țării, prin munca și lupta pe care o duc pentru construirea socialismului.

Sunt convins că, făcându-mi datoria, îndeplinindu-mi sarcinile, fiind disciplinat în muncă, fiind vigilent, lupt pentru întărirea păcii.

In munca mea de propagandist, caut să lămuresc masele cu care vin în contact. In cuvinte care să fie înțelese de toți cei cărora mă adresez, arăt importanța luptei pentru pace subliniind rolul hotărîtor pe care l-a avut și-l are **Uniunea** Sovietică în lupta pentru pace.

Astfel înțeleg eu să lupt pentru **pace, covîrșind fiind, că astfel** voi fi alături de cei care se străduesc în țara noastră să construiască socialismul.

ABRAȘA WEINSTEIN
Șeful secțiunii administrative a Sfatului Popular Regional Iași

Nu voi precupeți niciun efort în lupta pentru pace

Apelul Consiliului Mondial al Păcii a pătruns adânc în sufletul meu. Mă cutremur când mă gândesc la grozăviile pe care le-a provocat oamenilor cel de al doilea război mondial.

Ca orice mamă conștientă, voi lupta zi de zi, pentru a întări semnătura pe Apelul Păcii cu noi realizări în producție.

Nu voi precupeți nici un efort în lupta pentru pace!

MARIA SPINESCU
Oficiul PTT Iași

Să continuăm cu succes întrecerea socialistă!

Muncitorii dela Centrul Mecanic Regional au dat lucru peste plan în valoare de 2.147.000 lei

Pentru a asigura buna desfășurare a campaniei agricole, muncitorii Centrului Mecanic Regional lucrează cu deosebit avânt asigurând repararea și punerea la punct a tractoarelor și uturor mașinilor agricole.

Indrumați de către organizația de Partid, **muncitorii au** pornit cu forțe noi în întrecere socialistă, asigurând prin munca lor buna desfășurare a campaniei

In cursul ultimei luni, muncitorii Centrului Mecanic Regional conștienți de sarcina importantă ce o au, au lucrat cu deosebit avânt la repararea tractoarelor, a semănătorilor, secerătorilor și batozelor, făcând lucrări peste plan în valoare de 2.147.000 lei. Echipa de sudori condusă de maistrul sudor Macovei Gheorghe echipă compusă din patru sudori, s'a evidențiat în mod deosebit în această realizarea depășind zilnic norma de lucru cu 15—20 la sută.

Pentru a realiza această depășire echipa în frunte cu șeful ei își organizează temeinic locul de muncă, pregătindu-și înainte de începerea lucrului toate materialele necesare.

Deasemeni tâmplarul Schijerschi L. printr'o disciplină socialistă în muncă, precum și folosind rațional timpul de lucru, depășește zilnic norma cu 20-25 la sută.

Și turnătorii dela Centrul Mecanic Regional au înregistrat succese însemnate. Din inițiativa turnătorului Petrea Constantin, a **fost posibilă turnarea unui bloc** de motor, pentru un tractor „Lonz" în atelierele Centrului Mecanic Regional.

Această lucrare a fost făcută pentru prima oară în acest atelier și a dat rezultate bune.

Așa înțeleg muncitorii Centrului Mecanic Regional, să lupte pentru îndeplinirea planului, asigurând sectorului agricol mașiniile și uneltele necesare bunei desfășurări a campaniei de recoltare.

Realizările obținute de mecanicii dela Depoul C. F. R. Iași

Muncitorii, tehnicienii, mecanicii și fochiștii Depoului CFR Iași, antrenați în lupta pentru îndeplinirea în bune condițiuni a planului de transporturi, înregistrează pe fiecare zi noi succese.

Dând un avânt tot mai mare întrecerii socialiste, sprijiniți și îndrumați de organizația de bază, muncitorii dela Depoul CFR Iași, merg hotărît pe drumul realizărilor mereu crescânde în lupta pentru plan.

Astfel la transportul mediu de călători planul a fost depășit cu 7,24 la sută, iar la mărfuri cu 11,2 la sută.

Depășirile au putut fi realizate datorită măririi puterii de remorcare a locomotivelor, printr'o bună verificare și îngrijire a lor, atât de către muncitorii din Depou, cât și de mecanicii și fochiștii care le deservesc.

Pentru buna îngrijire a locomotivelor în prima decadă a lunii Mai s'au evidențiat mecanicul Popa Neculai cu fochistul Streche Gh., Nită Ioan cu fochistul Vasăzică Dumitru și Grădinaru Ioan cu fochistul Mosneagu Ioan.

Aceștia, întrebuințează totodată la maximum puterea de remorcare a locomotivelor.

Dintre muncitorii Depoului s'au evidențiat Cojocaru Vasile fierar, depășind zilnic norma cu 15-20 la sută, Teodorescu Gh. fierar inovator care deasemeni depășește cu echipa lui zilnic norma de lucru cu 20—25 la sută și strungarul Ivanciu Ștefan care lucrează piese de cea mai bună calitate.

Aceasta ne dovedește că muncitorii dela Depoul CFR Iași, sunt hotărîți să dea un avânt tot mai mare întrecerii socialiste, asigurând în felul acesta îndeplinirea cu succes a sarcinilor ce le revin din plan.

I. STRATULAT
coresp.

A început turnarea noului film românesc: Mitrea Cocor

Paralel cu lucrările de finisare ale filmului artistic de lung metraj „Nopțile din lunie", la studioul cinematografic „București" unde a fost realizat de curând filmul „Viața învinge", a început turnarea unui nou film artistic de lung metraj „Mitrea Cocor".

Lucrările se desfășoară sub conducerea regizorilor Marieta Sadova și Paul Călinescu, după scenariul scris de Valeria și Profira Sadoveanu, după celebrul roman cu același nume al maestrului Mihail Sadoveanu.

COMENTARII EXTERNE

„PLANUL COLOMBO"

instrument de înrobire a popoarelor din sud-estul Asiei de către imperialiștii americano-englezi

Guvernul laburist a acordat o mare importanță așa zisului plan „Colombo" publicat în Noembrie 1950 și care pretinde a fi un plan „pentru desvoltarea economică a țărilor din Sudul și Sud-Estul Asiei". Bazele acestui plan au fost puse în cadrul conferinței miniștrilor de externe ai Commonwelth-ului care a avut loc la Colombo în Ianuarie 1950, când a fost înființat un comitet consultativ al Commonwelth-ului pentru Sudul și Sud-Estul Asiei. In Octombrie 1950, acest comitet a fost lărgit prin includerea următoarelor țări care nu fac parte din Commonwelth: Cambodje, Laos, Vietnam și Thailanda. Birmania și Indonezia au trimis și ele observatori în acest comitet.

Comitetul consultativ a pregătit planuri de șase ani pentru „desvoltarea" țărilor Imperiului Britanic din Sud-Estul Asiei, iar în Februarie 1951 el s'a întrunit la Colombo, pentru a studia aceste planuri, care urmează să intre în vigoare în luna Iulie a acestui an.

In țările din Sudul și Sud-Estul Asiei, care furnizează cea mai mare parte din întreaga producție mondială de cauciuc și iută, 50 % din producția de cositor, 75 % din producția de ceai precum și o mare parte din producția de uleiuri și grăsimi, trăiește circa un sfert din întreaga populație a globului.

Situația economică a acestor țări este deplorabilă. Dintr'un document oficial reese că „standardul de viață este extrem de scăzut..., sărăcia și mizeria constituind mai degrabă o regulă decât o excepție". Consumul zilnic mediu al alimentelor pe cap de om este sub 2.000 de calorii. Analfabetismul, procentul ridicat al mortalității și lipsa de sevicii sociale caracterizează regimul colonial al acestor regiuni. In India, producția medie anuală de orez scade continuu de mai multe decenii. Producția de grâu și bumbac a Indiei, este cu 50 % mai scăzută decât aceea din U.S.A., iar venitul național mediu de cap de om, în această țară, reprezintă **10 % față** de acela din Marea Britanie **și 5 % față de** acela din U.S.A.

Exploatarea imperialistă a menținut timp de ani îndelungați aceste țări în rolul de furnizoare de materii prime pentru Europa Occidentală și America, întârziind astfel desvoltarea lor industrială. Pentru planurile de război americane această regiune reprezintă o sursă importantă de materii prime strategice.

Acum, în aceste regiuni se vor „investi" capitaluri de către imperialiștii americani.

„Planul Colombo" este expresia crizei în care se sbate imperialismul britanic.

Plafonul inițial de ajutorare a acestor regiuni prin capital străin, se cifra la aproximativ 1.686 milioane lire sterline, din care, Marea Britanie urma să „contribue" cu 300 milioane lire, iar Australia cu 25 milioane lire sterline, restul urmând să rămână pe seama Statelor Unite. Elementul nou pe care îl prezintă „Planul Colombo" este invitația fățișă adresată imperialismului american de a plasa investiții în aceste teritorii, care în trecut erau la cheremul capitaliștilor din Marea Britanie și din alte țări ale Europei Occidentale.

Astfel, guvernul laburist s'a demascat odată mai mult ca fiind complicele Wall-Streetului pentru înrobirea popoarelor din Sud-Estul Asiei. Guvernul australian la rândul său secondează cu servilitate aceste uneltiri.

Conferința dela Colombo a desamăgit pe actualii guvernanți ai Marii Britanii, dar a satisfăcut în schimb pe americani, care au participat la ea cu un întreg cortegiu de state satelite (Filipine, Siam, etc.). Conducătorii americani au un plan propriu, pentru a include Asia în planul lor de dominație mondială și pentru pregătirea unui război de agresiune împotriva R. P. Chineze și Uniunii Sovietice. Acest plan prevede reînarmarea Japoniei

(Continuare în pag. 3-a)

INSEMNĂRI

Isteria războinică în școlile americane

Organul partidului progresist din USA, NATIONAL GUARDIAN într'un articol publicat recent prezintă date semnificative asupra isteriei războinice în școlile americane.

Profesorul — scrie NATIONAL GUARDIAN — stă în fața clasei și comandă: Culcați vă! La această comandă copiii trebue să se trântească sub pupitre, cu capetele între genunchi, cuprinzându-și genunchii cu brațele. Invățătoarea Mary Walker dela școala elementară din Van Nuys (statul California) s'a „lăudat" că copiii din școala ei pot adopta poziția prescrisă într'un timp record de numai două secunde.

Consilierul școlar al orașului New York, Jansen, a introdus această instrucție militară cu remarca, de a fi continuată până când copiii vor reacționa în mod automat. Specialiștii sunt de acord cu acestă instrucție. Dr. Curt Fantl, psihiatru consultant al comisiei pentru sănătate a orașului Los Angeles, a declarat în cadrul unei conferințe adresată părinților școlarilor: „Dacă vedeți pe copiii voștri jucându-se de-a războiul și susținând că se bombardează reciproc cu bombe atomice, atunci Dvs. trebue să-i încurajați la aceste jocuri. Ar fi complet deplasat din partea Dvs să vă îngroziți de sălbăticia și brutalitatea copiilor".

Mulți părinți se opun acestei propagande de război.

Părinții elevei Erica Price din cartierul Bronx au refuzat să-și trimită fiica la școală la data de 7 Februarie, prima zi a noilor exerciții militare. La 8 Februarie, Erica a înmânat învățătoarei următoarele rânduri din partea părinților ei: „Intrucât ne opunem în mod energic acestor practici militariste, noi am permis fiicei noastre să petreacă o zi pașnică acasă".

Intrucât fata a lipsit însă și în a doua zi a exercițiilor militare, părinții au fost convocați la școală și avertizați că vor fi dați în judecată și pedepsiți. Părinții au adresat următoarea scrisoare consilierului Jansen:

„Ținând seama că toate amenințările atomice au pornit exclusiv din partea guvernului nostru, ar fi de înțeles ca alte țări să organizeze asemenea exerciții în școli. Acest lucru însă nu se întâmplă în alte părți. In oricare altă țară dispoziții de genul celei de a se arunca imediat pe podea și de a se ascunde pe sub scaune sau mese, ar fi caracterizate drept elucubrații ale unor alienați mintali — și în realitate se pare că noi avem dealface cu alienați mintali".

PROBLEME ŞCOLARE

RECAPITULAREA GRAMATICII

Pregătirea încheierii anului şcolar se desfăşoară în oraşul nostru într'un ritm sporit. Sub îndrumarea diriginţilor şi cadrelor didactice, sprijinite în activitatea lor de către organizaţiile U.T.M. şi Pionieri, ca şi de părinţii elevilor, şcolarii se pregătesc intens pentru examene, participând la orele de repetiţii şi meditaţie, activând în grupele de învăţătură şi frecventând bibliotecile.

In ceeace priveşte activitatea cadrelor didactice, profesorilor le revine în această perioadă sarcina principală a recapitulării materiei şi ajutorării la învăţătură a elevilor slabi.

Secţiunea de Invăţământ a oraşului, pentru a asigura desfăşurarea în cât mai bune condiţiuni a repetării materiei, şi-a intensificat munca de control în şcoli, verificând felul cum decurg recapitulările şi ajutându-i pe profesori şi învăţători pentru a se achita de sarcini

Spre a veni în ajutorul cadrelor didactice, Secţiunea de Invăţământ a oraşului, în colaborare cu presa locală, va populariza în special lecţiile reuşite de repetare a materiei, venind astfel în sprijinul tuturor cadrelor didactice din şcolile leşene.

Una din materiile de bază în şcoli este Limba Română. In toate şcolile, ca materie principală de examen figurează acest obiect, Astfel o problemă deosebit de importantă este aceea a felului în care se face recapitularea gramaticii.

Un exemplu pozitiv în această direcţie este modul în care decurg orele de repetare a gramaticii la clasa V-a dela Şcoala elementară nr. 6 de fete, unde predă tov prof. Goldfracht Eliza. Este mai ales vorba de felul în care s'a desfăşurat ora de limba română din ziua de Vineri 18 Mai.

După efectuarea catalogului, într'o disciplină exemplară — condiţie esenţiaiă pentru buna desfăşurare a orelor de curs — a început verificarea temei dată acasă, care a constat în analizarea din punct de vedere morfologic a unei fraze desvoltate din bucata de lectură „O brigadă de tractoriste". Verificarea a constat din citirea analizelor făcute pe caetele de curat de către 6 eleve, profesoara urmărind totodată şi felul în care celelalte eleve din clasă îşi corijează greşelile.

Dela început se observă astfel că profesoara a înţeles just necesitatea legării recapitulării materiei cu verificarea modului în care elevele şi-au însuşit cunoştinţele predate în cursul anului. Se întâmplă însă uneori, ca profesorii să interpreteze mecanic dispoziţiile Ministerului Invăţământului Public cu privire la recapitulare, neglijând verificarea materiei şi colaborarea care trebue să existe permanent între cadrele didactice şi elevi.

Este instructiv de a vedea modul în care tov. prof Goldfracht Eliza a reuşt să lege recapitularea gramaticii cu verificarea cunoştinţelor însuşite de eleve. După controlarea temelor profesoara a scos o elevă la tablă şi a început astfel continuarea repetării gramaticii. Fraza dictată spre a fi analizată din punct de vedere sintactic şi morfologic, pregătită special de acasă, a fost astfel aleasă pentruca să se facă totodată şi politizarea lecţiei: *„Astăzi poporul muncitor din ţara noastră se îndreaptă cu paşi repezi spre socialism, depăşind în fabrici, ogoare şi şcoli, norma de lucru"*.

In analizarea sintactică şi morfologică a frazei, profesoara are grijă să nu rămână niciun elev nechestionat. Se reamintesc diferitele feluri de atribute, substantivul, adjectivul, etc. —, iar substantivele şi verbele sunt trecute prin toate formele de declinare şi conjugare.

Observând că elevii nu cunosc suficient genul substantivelor, profesoara insistă îndeosbi în cursul lecţiei asupra acestei probleme, tema dată pentru acasă, pe baza repetării făcute în oră, conţinând un număr mai mare de substantive — prilej de consolidare prin analiză a cunoştinţelor cu privire la genuri.

Lecţia amintită de recapitulare a materiei este un exemplu de felul în care trebue făcută o repetare generală şi verificarea cunoştinţelor gramaticale ale elevilor.

MARCEL MOSCOVICI
inspector şcolar

„Nici un elev repetent, fiecare UTM-ist fruntaş la învăţătură" trebuie să fie lozinca elevilor şcolilor medii în perioada pregătirii examenelor

Şcolile medii din ţara noastră se pregătesc pentru examenele de sfârşit de an şcolar.

Pentru o mai bună coordonare a activităţii organizaţiilor UTM din şcoli, pentru pregătirea elevilor în vederea examenelor de sfârşit de an, Secţia de Şcoli şi Pionieri din Comitetul Regional UTM Iaşi, a organizat zilele trecute o consfătuire care a avut drept scop găsirea celor mai bune metode pentru mobilizarea elevilor la învăţătură.

In discuţiile ce au avut loc la această consfătuire, s'a putut vedea că pe lângă succesele obţinute în munca organizaţiilor UTM, pentru îndeplinirea sarcinei de bază a elevilor: învăţătura, mai sunt şi lipsuri.

Astfel, în şcolile medii ca: Şcoala Sanitară Băeţi, Şcoala de Ştiinţe Comunale, Şcoala Pedagogică 1 Băeţi, şi Şcoala Pedagogică 1 Fete, unde organizaţiile de bază s'au preocupat îndeaproape de întărirea vieţii de organizaţie, colaborând în mod activ cu organizaţia de Partid şi cu profesorii, s'au obţinut succese deosebite în munca de mobilizare a elevilor la învăţătură.

Dar la Şcolile medii de Comerţ, Şcoala Tehnică de Drumuri, Şcoala Sanitară de Fete, unde organizaţiile UTM, nu s'au preocupat de preîntâmpinarea abaterilor dela disciplină, frecvenţă, dela regulile de purtare a elevilor, unde org. UTM nu s'au preocupat de întărirea vieţii de organizaţie, de respectarea orelor de meditaţie, unde toate problemele de învăţătură au fost puse în mod superficial, rezultatele sunt nesatisfăcătoare.

S'a mai putut observa că în rândurile elevilor mai persistă încă acel vechi obicei de studiu superficial.

Deasemeni acolo unde nu s'au aplicat hotărîrile CC UTM cu privire la supraaglomerarea elevilor cu sarcini, rezultatele sunt deasemeni nemulţumitoare.

*

In momentul de faţă când doar o lună de zile ne mai desparte de închiderea anului şcolar, gândurile tuturor factorilor de răspundere din învăţământul mediu trebue să se îndrepte spre lichidarea lipsurilor.

Astfel Biroul Comitetului Regional UTM a luat o serie de măsuri pentru îndepărtarea lipsurilor de până acum.

In acest sens, toate org. UTM din şcoli trebue să aplice cu strictete hotărîrile CC UTM cu privire la supraaglomerarea elevilor cu sarcini extraşcolare.

Deasemeni pentru antrenarea elevilor la învăţătură se va trece la o imediată intensificare a muncii de propagandă şi agitaţie, iar elevii fruntaşi la învăţătură vor fi evidenţiaţi prin gazetele de perete, panouri de Onoare şi adunări de grupă. O grijă deosebită va trebui să acorde organizaţiile de bază orelor de consultaţie pentru o cât mai largă antrenare a elevilor la învăţătură.

*

Fiecare UTM-ist trebue să aibă ca exemplu felul cum se pregătesc elevii sovietici pentru examene.

De astă dată organizaţiile UTM vor dovedi că alături de profesori, sub îndrumarea Partidului, vor depune toate forţele pentruca lozinca: „nici un elev repetent, fiecare UTM-ist fruntaş la învăţătură", să fie îndeplinită.

IOSIF SEGALL
coresp.

Poşta învăţământului

ŞCOALA MEDIE MIXTA DE COMERŢ

Pentru a înlesni orientarea absolvenţilor de şcoli elementare, contribuind totodată la realizarea planului de şcolarizare, ziarul nostru, în această rubrică, şi-a propus să prezinte pe rând, şcolile tehnice din Iaşi, arătând specificul fiecăreia, profesiunile pentru care îi pregăteşte pe elevi, şi condiţiile de primire.

La şcoala medie mixtă de Comerţ din Iaşi, sunt vacante în anul I, pentru anul şcolar viitor, 120 locuri (3 clase). Scopul şcolii este de a pregăti cadre de contabili, merceologi (specialişti în studiul mărfurilor — a materiilor prime şi semifabricate) şi statisticieni.

La absolvire după 4 ani de şcoală o parte din elevi (cei mai buni la studii) se pot înscrie la orice Institut sau Facultate de Invăţământ superior. Ceilalţi absolvenţi, care nu urmează studii superioare sunt plasaţi imediat în producţie în posturi corespunzătoare calificării lor, spre deosebire de absolvenţii liceelor care după sfârşitul şcolii nu pot ocupa posturi fără a termina mai întâi o facultate.

La şcoala medie Tehnică de Comerţ din Iaşi, o jumătate din numărul elevilor sunt bursieri. Şcoala are internat pentru eleve; — elevii din alte localităţi vor fi găzduiţi — o parte din ei, la căminele altor şcoli din localitate. O parte din bursieri primesc îmbrăcăminte, cărţi şi rechizite.

CARNET

TURNEUL TEATRULUI ARMATEI

Teatrul Armatei din Bucureşti echipa de proză întreprinde un tur neu prin ţară cu piesa ZOIA (Poveste despre dreptate). La Iaşi spectacolul va fi prezentat la 26 Mai ora 20, pe scena Teatrului Naţional. Un rol principal îl interpretează în această piesă Radu Călin, tânăr absolvent al Institutului de Teatru din Iaşi. In acest fel, Teatrul Armatei sprijină ridicarea elementelor tinere talentate.

INTRECERE ŞCOLARA

In cinstea aniversării Partidului, colectivul liceului Nr. 2 de băeţi a desfăşurat o muncă frumoasă în cadrul întrecerii cu liceul clasic mixt. De curând comisia de întreceri a dat rezultatul.

In urma verificării realizărilor fiecărui liceu, s'a stabilit că liceul clasic câştigă întrecerea în ceeace priveşte pavazarea şcolii şi a claselor, a organizării şi desfăşurării festivităţilor în legătură cu aniversarea Partidului. Situaţia difuzării materialului şi a înscrierii de noi membri în cercurile ARLUS, a progresat în aceeaşi măsură la ambele şcoli.

In prezent, elevii celor două licee sunt antrenaţi în munca de repetare a materiei în vederea examenelor de fine de an.

TEATRUL DIN CRAIOVA

a întreprins un turneu în întreaga ţară cu piesa *„In stepele Ucrainei"* de Al. Korneiciuc. La Iaşi se vor da 4 spectacole, în sala Teatrului Naţional, în zilele de 4 şi 5 Iunie matineu şi seara. Din distribuţie fac parte actorii fruntaşi ai Naţionalului craiovean între care şi foştii ieşeni Angela Bârsan şi Vivi Candrea.
Piesa este pusă în scenă de C.C. Sârbu.

FILMUL „CĂDEREA BERLINULUI" VORBIT IN ROMANEŞTE

In Studiourile „Alexandru Sahia" din Capitală se lucrează în prezent la sincronizarea în limba română a monumentalei realizări a cinematografiei sovietice: „Căderea Berlinului".

Rolurile principale vor fi dublate de artiştii emeriţi ai R.P.R.: de Gh. Calboreanu, I. Manolescu, Sonia Cluceru, şi de N. Sireteanu, N. Dimitriu, A. Brancomir, Fl. Scărlătescu, Raluca Zamfirescu, Marietta Deculescu, Marioara Voiculescu. Sincronizarea primei serii a şi fost terminată. Lucrările sunt conduse de regisorul N. Massim.

O PLACA COMEMORATIVA IN CINSTEA LUI EMINESCU

a fost desvelită în ziua de 12 Mai la Viena, oraşul în care marele poet şi-a început studenţia. Placa comemorativă este împodobită cu o plachetă lucrată de scluptorul român Baraschi.

Festivalul Filmului Sovietic la Iaşi

„Partidul clasei muncitoare chezăşia victoriilor noastre"

Intreprinderea Cinematografică Regională de Stat Iaşi, organizează între 21 şi 25 Mai, la cinematograful „Maxim Gorki", un Festival al Filmului Sovietic cu tema:

„Partidul clasei muncitoare, chezăşia victoriilor noastre".

Organizarea acestui festival cinematografic este încă o manifestare, a luptei pentru făurirea omului nou, cu o înaltă conştiinţă apărător al păcii, şi constructor al lumii noi socialiste.

Filmele care vor rula pe ecranul cinematografului „Maxim Gorki" în cadrul festivalului sunt un minunat mijloc de educare a maselor, ele având nu numai o mare valoare artistică, ci şi o deosebită valoare documentară.

In cadrul festivalului dintre 21—25 Mai, vor rula la cinematograful „Maxim Gorki" următoarele filme:

Luni 21 Mai 1951 — „Cartierul Viborg"

Marţi 22 Mai 1951 — „Lenin în Octombrie".

Miercuri 23 Mai 1951 — Pagini istorice".

Joi 24 Mai 1951 — „Jurământul".

Vineri 25 Mai 1951 — „V. I. Lenin".

Dat fiind importanţa vizionării acestor filme în opera de educare a omului nou, organizaţiile de masă şi comitetele de întreprindere şi instituţii, au datoria de a populariza din timp festivalul, de a mobiliza masele la spectacole, de a organiza discuţii pe marginea filmelor vizionate şi mai ales de a iniţia conferinţe premergătoare vizionării acestor minunate filme.

O atenţie deosebită trebue să acorde acestei probleme şi instituţiile de învăţământ de toate gradele, filmele având un rol covârşitor în educarea cadrelor care urmează să participe activ la măreaţa luptă de construire a socialismului în Patria noastră.

Cinema „Maxim Gorki":

Lenin în Octombrie

Marele film sovietic „Lenin în Octombrie" arată activitatea lui Lenin şi a lui Stalin cu prilejul pregătirii şi înfăptuirii marei revoluţii socialiste din Octombrie 1917.

1917... Toate închisorile sunt pline de deţinuţi politici din partidele de stânga, între care se găseşte şi Lenin.

Cu revoluţia din toamnă s'au deschis porţile pentru deţinuţii politici. De acum înainte începe lupta în centrele industriale ale Moscovei, precum şi în oraşele de provincie, în care Lenin ţine discursuri pentru deşteptarea muncitorimii.

Cu toate greutăţile întâmpinate şi faţă de timpurile grele prin care a trecut, totuşi Lenin a reuşit să ia conducerea tuturor muncitorilor din Rusia.

Incepe răscoala. — Conducătorii revoluţiei se duc la „Institutul Smolnâi", sediul comandamentului revoluţionar. Aşa zisul guvern provizoriu, încearcă cu preţul pierderii unor ţinuturi ale Rusiei, cu preţul crimei şi a corupţiei să înăbuşe revoluţia.

Poporul însă, cu dârzenia şi voinţa sa îi înlătură din drumul său revoluţionar.

Lenin, Stalin, bolşevicii conduc revoluţia din 1917 şi muncitorii, viteaza flotă din Baltica, poporul Rusiei, învinge burghezimea.

Jurământul

Filmul artistic JURAMANTUL este închinat istoricului jurământ depus de Stalin la mormântul lui Lenin, jurământ pe care-l vedem astăzi realizat în întregime.

Se apropie Anul Nou Familia muncitorului Petrov este în aşteptarea tatălui, care a plecat într'un sat apropiat, în campania împotriva chiaburimii şi trebue din moment în moment să se întoarcă împreună cu fiica sa cea mică, Olga Se adună tineretul. Tatăl încă nu vine.

Dar iată că uşa se deschide şi intră Olga cu vestea îngrozitoare. Pe o sanie lângă casă e întins Petrov, în agonie. El mai reuşeşte să transmită o scrisoare în care informează pe Lenin despre complotul chiaburilor împotriva Puterii Sovietice şi roagă pe soţia sa s'o ducă lui Lenin personal.

Ianuarie anul 1924. Din toate colţurile ţării mulţimea drumeţilor se îndreaptă spre localitatea unde locueşte Lenin. Alături de ei merg şi Varvara Mihailovna cu copiii ei.

Localitatea Gorki este acum aproape. Dar dintr'o maşină care le vine din faţă, un om sdrobit de durere, comunică drumeţilor că Lenin nu mai este. Oamenii loviţi de o cumplită amărăciune înaintează din toate colţurile ţării spre localitatea Gorki unde se află trupul neînsufleţit al lui Lenin.

Mecanizarea muncii în minele Donbasului

de V. ZENIN

Nu există spectacol mai atrăgător în mină decât munca combinei de cărbune.

Printre rocile dela adâncimea de 400 m., corpul masiv al stratului de cărbune „Grigorii" dela mina Gorscaia pare o piatră preţioasă montată în argint.

Mult au năduşit în trecut, înainte de revoluţie, ţăranii sezonieri din Tambov, Voroneţ, Cursc, Orel, care scoteau cărbune folosind târnăcoapele primitive. Puterea Sovietică a pus la dispoziţia minerului haveuza şi el a aruncat în lava de abataj târnăcopul odios. Primei haveuze indigene i s'a dat numele „DT" ceeace înseamnă „Cea grea din Donet".

Când ea a apărut pentru prima dată în abataj, minerii credeau că nu există nimic mai frumos decât această maşină. Uzina dela Gorlovca a produs însă o maşină mai perfecţionată „DTK-2". După aceea a produs „GTK", şi „GTK-3", iar înainte de război — o haveuză cu ciocan de abataj. Minerii spuneau:

— E destul de greu pentru uzină să treacă atât de des la producţia de maşini.

Dar lor li se răspundea:

— Veţi mai vedea şi altele. Patria va înzestra minerii cu maşini şi mai perfecţionate.

In timpul cincinalului de după război în mine a apărut prima combină de cărbune „Donbas".

Noi trăim în epoca maşinilor combinate, care execută concomitent câteva operaţii.

La mare adâncime sub pământ, pe stratul „Grigorii", Ivan Tarasov, cel mai bun combiner din mină, pune în funcţiune motorul uneia din aceste maşini combinate — combina de cărbune — şi în abataj se produce un sgomot surd, însă puternic.

Carcasa de oţel a combinei seamănă cu o mare cutie dreptunghiulară; această parte a maşinei pare neînsufleţită, doar în interiorul ei duduie motoare invizibile. In schimb, partea dinapoi a combinei este deschisă şi piesele active ale maşinii taie din stratul gros de cărbune blocuri de formă regulată, iar colţii de oţel fărâmiţează cărbunele, care cade cu zgomot pe jghiabul înclinat. Combina seamănă cu un fel de grader care rade de pe stratul de cărbune o felie groasă.

Ea execută în acelaşi timp trei operaţiuni din cele mai grele şi complicate: tăiatul, abatajul şi încărcarea cărbunelui, înlocuind astfel munca perforatorilor, a mecanicilor dela haveuză, a amorsorilor şi a încărcătorilor. In urmă cu un sfert de veac, când a apărut haveuza, muncitorii de la abataj au aruncat târnăcoapele; în prezent, când a apărut combina ei au aruncat lopeţile. Haveuza a înlocuit la abataj 20-25 de muncitori care lucrau cu mâna, iar combina a eliberat 30-40 încărcători şi alţi muncitori.

Această viteză, acest ritm nemaivăzut în mina de cărbuni, se datoreşte tehnicii noi.

Pentru a extrage cu mâna un metru pătrat de cărbune, muncitorul, care lucra cu târnăcopul avea nevoie de două — două ore şi jumătate; haveuza are nevoie numai de 15—20 minute, iar combina — de 3-4 minute.

De când a apărut combina, în mine curge un şuvoi continuu, mecanizat, de cărbune.

Dacă am urmări drumul pe care îl parcurge cărbunele dela stratul „Grigorii" până la încărcarea lui în vagoane, ne-am da seama că mina Nr. 1-2 „Gorscaia" este în ajunul desăvârşirii mecanizării ei complexe. Intreaga mină, cu tehnica ei ultramodernă pare o gigantică combină.

Din lavă şuvoiul de cărbune este îndreptat în suitoare, care primeşte dintr'odată o treime din cantitatea extrasă. De aici, datorită propriei sale greutăţi, cărbunele se descarcă în vagonetele de câte 2 tone, înşirate în galeria de transport. Locomotive electrice de mare capacitate, necunoscute în mină înainte de război, transportă cu o mare viteză spre gura minei trenurile uriaşe încărcate cu cărbune. Intregul schimb este deservit de patru mecanici de locomotive electrice. Şi mina nu este mică! Să ne întoarcem puţin în trecut: acum 15 ani, la transportarea cărbunelui lucrau zeci de oameni într'un schimb. Acuma nu există în mină nici vizitii, nici împingători de vagonete, nici muncitori la transport — ei au fost înlocuiţi de locomotiva electrică.

Ascensorul coboară pe miner în adâncul pământului şi el găseşte în sala subterană a minei aceeaşi lumină ca şi la suprafaţă. Lanţul de lămpi luminiscente se întinde dela gura minei spre toate sectoarele, luminând drumul spre straturile de cărbuni. Lumina dulce şi egală stârneşte admiraţia minerilor, care rostesc cu mândrie:

„Oamenii sovietici au ce lumina în minele lor. Acestea nu sunt ca cele din Anglia ori Franţa, care îţi provoacă groază".

Minerul sovietic din zilele noastre este un miner — mecanizator, un om cult, care mânueşte la perfecţie tehnica. Toţi mecanizatorii din mină au absolvit cursuri speciale, mulţi continuă să înveţe la şcolile tehnice medii şi superioare. Acum trei ani o combină de cărbune dădea 4.500 tone de cărbune pe lună, astăzi randamentul combinei de mină a atins cifra de 12.000 tone.

In legătură cu aceasta trebue să vorbim şi de nivelul înalt de cultură al minerului sovietic. Fruntaşii Tarasov, Bescerevnâi, Perfilov, aplică în munca lor un bagaj bogat de cunoştinţe. Dela uzină combina a fost trimisă cu un ciocan de abataj lung de 1,6 metri. Adâncimea tăierii realizate era şi mai mică: de 1,3 metri. Mecanicii au propus să se ataşeze un ciocan de abataj de 2 metri şi combina a început să dea mai mult cărbune. La o tăiere mai puţin adâncă, ea scotea de pe un metru liniar de strat, câte 1,5—1,6 tone, la o tăiere adâncă — câte 2,8 tone. Dar inovatorii nu s'au mulţumit cu atâta. Ei au perfecţionat lanţul tăietor al combinei şi motorul a încetat să se încălzească când se accelera viteza. In fiecare lună cei trei mecanici şi tovarăşii lor din abataj oferă Patriei un dar bogat — 1.500—2.000 tone de cărbune, extras peste Plan.

Abatajele deservite de combine trec una după alta la graficul ciclic, datorită căruia aici se statorniceşte o lege de fier, de neclintit a muncii. In prezent colectivul luptă cu dârzenie pentru ca abatajele din mină să adopte graficul ciclic. Minerii au calculat că randamentul combinei, ca mecanism principal care stabileşte ritmul muncii întregii întreprinderi, poate fi dublat. In prezent, se desfăşoară întreceri între mecanizatori: cine va fi primul care va obţine un randament dublu al combinei?

Depăşind nivelul dinainte de război al extracţiei de cărbune, colectivul minei luptă pentru noi succese. In inima fiecărui miner sunt adânc săpate cuvintele tovarăşului Stalin — de a spori extracţia de cărbune până la 500 milioane tone pe an. Voinţa de neclintit a colectivului, îmbinată cu tehnica de primă calitate, constitue o chezăşie a succesului.

Donbasul este cel mai mare şi mai mecanizat bazin carbonifer al ţării. Mina Nr. 1-2 „Gorscaia" este o întruchipare grăitoare a Donbasului nou trasformat.

Acest ţinut bogat în cărbune şi metal a devenit de nerecunoscut. Desigur, şi înainte de război mecanizarea lucrărilor în mine atinsese în Donbas un nivel înalt, însă cincinalul stalinist de după război a transformat fundamental şi acest nou Donbas mecanizat. El a devenit cel mai mare bazin din ţară, care păşeşte în avantgarda progresului tehnic în industria carboniferă a Uniunii Sovietice.

In stepele Donetului se înalţă un măreţ simbol al muncii creatoare — frumosul turn al minei renăscute Nr. 1-2 „Gorscaia". Ea personifică puterea şi frumuseţea Donbasului.

La Metalurgia 23 August, muncitorii luptă cu avânt pentru îndeplinirea planului

Muncitorii dela fabrica metalurgică 23 August, îndrumați de către organizația de bază au pornit cu avânt nestăvilit în întrecere socialistă pentru traducerea în viață a cifrelor prevăzute în Planul Cincinal.

Astfel, cu toate greutățile întâmpinate în aprovizionarea cu unele materii prime, muncitorii acestei întreprinderi, datorită atitudinii noi socialiste față de muncă, au reușit să îndeplinească în prima jumătate a lunii Mai, planul de producție cu 101 la sută.

Un exemplu în muncă îl constituie Vrânceanu Ion, montator la secția de broaște, care nu precupețește nimic pentru a asigura îndeplinirea planului.

El a sprijinit în muncă pe mulți tineri începători arătându-le cum trebue să lucreze pentru a da un randament mai mare.

Numai în primele zece zile ale lunii Mai, datorită conștinciozității sale în în muncă, Vrânceanu Ioan a realizat o depășire a normei cu 82 la sută.

Deasemeni, tot la secția montaj și Mircea Constantinescu este unul dintre fruntașii în muncă. El a depășit norma pe prima decadă a lunii Mai, cu 30 la sută.

O BUNA ÎNGRIJIRE A MAȘINILOR ASIGURA CREȘTEREA PRODUCTIVITAȚII MUNCII

Preluarea mașinilor și utilajului de către muncitori pe bază de contract socialist după metoda stahanavistei Nina Nazarova, asigură creșterea productivității muncii, datorită faptului că mașina fiind bine îngrijită nu se defectează în timpul lucrului.

De aceia muncitorii dela fabrica metalurgică „23 August", sub îndrumarea organizației de bază, au trecut la punerea în aplicare a acestei metode, încheind contracte socialiste de preluare a mașinilor.

Printre primii care au încheiat contracte socialiste de preluare a mașinilor se află Costăchescu Necu lai dela frezmașină, care a scris în contractul lui următoarele: „Voi îngriji cu cea mai mare atenție mașina la care lucrez, ungând-o la timp și supraveghind cu atenție să nu se defecteze, întrucât astăzi mașinile sunt ale întregului popor muncitor și noi acei care lucrăm la ele răspundem în fața poporului de felul cum le păstrăm".

Deasemeni Nusem David a preluat printre primii bormașina la care lucrează, luându-și angajamentul de a da toată atenția bunei îngrijiri a ei.

INSEMNATE ECONOMII REALIZATE PRIN VALORIFICAREA DEȘEURILOR ȘI A REBUTURILOR

Muncitorii dela fabrica metalurgică 23 August valorifică rebuturile și deșeurile, In acest scop, colectivul de conducere al întreprinderii, cu sprijinul organizației de bază, a constituit o comisie care studiază posibilitatea valorificării deșeurilor și rebuturilor, în fiecare secție în parte.

Tov. Mandaché I. și-a luat angajamentul prin contract de a valorifica în cursul lunii Mai deșeuri în valoare totală de 40 mii lei.

Numai în cursul lunii Aprilie au fost valorificate deșeuri în valoare totală de lei 200 mii, datorită acestei inițiative.

In cursul lunii Mai, acțiunea a pornit cu și mai mare avânt iar rezultatele vor fi și mai bune.

Din cele arătate până acum se poate vedea clar, că muncitorii dela fabrica metalurgică „23 August" acordă un interes deosebit luptei pentru îndeplinirea cu succes a planului pe anul 1951, primul al al Cincinalului, contribuind astfel la creșterea continuă a nivelului de trai al celor ce muncesc, întărind totodată forțele păcii.

Anchetele Noastre

CHIOȘCURILE „ALIMENTARA"

Comerțul nostru de Stat și cel cooperatist cunoaște cu fiecare zi o desvoltare tot mai mare. Mereu apar noi și noi unități comerciale, mereu se ridică astfel standardul de viață al oamenilor muncii.

Orașul nostru este aprovizionat în momentul de față cu tot felul de produse, începând cu cele alimentare, și continuând cu stofe, pânzeturi, articole de menaj, etc.

Una din unitățile comerciale de Stat de seamă din Iași este „Alimentara". Cu toate lipsurile întâmpinate — pe care le-am semnalat la timp — Intreprinderea Comercială de Stat „Alimentara" a obținut frumoase realizări în sprijinul aprovizionării oamenilor muncii. Pretutindeni, la centrele de desfacere din Piața Halei, strada Gh. Dimitrov, sau strada Ilie Pintilie, oamenii muncii sunt serviți conștiincios, cu grijă, cu tot felul de mărfuri de care au nevoe.

Una din realizările lăudabile ale acestei întreprinderi comerciale de Stat este amenajarea cunoscutelor chioșcuri, pe străzi, unde consumatorii găsesc anumite articole de sezon, de primă necesitate.

In această direcție, chioșcurile sunt aprovizionate cu pâine albă, bomboane, biscuiți. Unele comercializează și țigări (cum este cazul cu cel din strada Ștefan cel Mare — In general, însă, aprovizionarea suferă încă unele lipsuri. Intr'un timp, la chioșcul din strada Republicii nu găseai decât pâine, sau la cel din strada Ștefan cel Mare vis-a-vis de cinematograful „Pușchin"), doar caizere și covrigi.

Ne aducem aminte că anul trecut, la toate aceste chioșcuri, cetățenii găseau sifon sau sirop. Acum, însă, siropul — atunci când se găsește — e preparat cu ape minerale. Aprovizionarea populației muncitoare cu ape minerale este — ce-i drept — o măsură bună, dar ele trebue comercializate în direcția pentru care sunt recomandate (pentru suferinzi sau bolnavi, cari, momentan, nu se pot deplasa la băi, etc.) și nu pentru prepararea siropului.

Un alt aspect. In majoritatea orașelor unde se găsesc astfel de chioșcuri — și mai ales la București — oamenii muncii pot consuma — și în deosebi în lunile de primăvară și vară — limonadă, la prețuri accesibile. La Iași, Alimentara nu s'a îngrijit de acest lucru și deaceea, cetățenii trebue să consume limonadă de la întreprinderile particulare, la prețuri destul de ridicate (o sticlă cu limonadă de foarte slabă calitate costă 20 lei).

Intreprinderea „Alimentara" ar putea deasemeni să se îngrijească de fabricarea și punerea la dispoziția cetățenilor — în această perioadă — a înghețatei, după exemplul altor orașe.

*

O problemă foarte importantă pe care trebue s'o ridicăm este aceea a injustei repartizări a acestor ghișee Alimentare pe cuprinsul orașului nostru. Intr'adevăr, pe strada Ștefan cel Mare sunt două choișcuri, pe str. Republicii se găsește unul.

In cartierele muncitorești și în cele mărginașe nu întâlnim însă, niciun astfel de chioșc. Nici în strada Ilie Pintilie, nici pe calea „23 August", nici în Tatarași, nici pe strada Ada Marinescu (cu excepția unuia sau a două chioșcuri ca acel situat lângă poarta Atelierelor CFR Nicolina).

Duminica, oamenii muncii se plimbă, vizitează grădina Copou, se recreează la Expoziție sau urmăresc o întâlnire sportivă pe stadion. Deaceea, „Alimentara" va trebui să studieze posibilitățile practice de amenajare a unor chioșcuri bine aprovizionate cu băuturi răcoritoare bomboane biscuiți, etc la stadionul Dinamo — în dealul Tatarașilor, la Expoziție, în fața grădinei Copou, în strada Ilie Pintilie, la Strand.

*

Deunăzi, la chioșcul din strada Ștefan cel Mare s'a efectuat un control intern din partea unor reprezentanți ai întreprinderii. Era vorba de un control pur tehnic, pentru a se ști situația mărfurilor. Este bine că acest control al gestiunii s'a făcut în jurul orei 14.30, deci când chioșcul este mai descongestionat și nu cum se făcea înainte, când oamenii stăteau la rând pentru pâine, iar funcționara trebuia să dea situația mărfurilor.

Se mai recomandă însă, ca, cu prilejul acestor controale și mai cu seamă în cadrul ședințelor profesionale, să se discute și să se analizeze noua atitudine pe care trebue s'o adopte funcționarii, față de oamenii muncii, consumatori, față de higiena chioșcurilor, care lasă uneori de dorit (paharele nu se spală cu atenție) halatele celor care servesc nu sunt totdeauna îngrijite, bomboanele sau biscuiții stau câteo dată în praf, etc.).

Ținând seamă de aceste observațiuni „Alimentara" trebue să purceadă la o analiză a activității și a rezultatelor obținute de aceste chioșcuri și să ia măsuri cari să ducă la îmbunătățirea condițiilor de aprovizionare a celor ce muncesc.

I. ȘTIRU

Peste 100.000 copii vor fi trimiși în stațiunile climaterice și de pe litoral

Coloniile de vară pentru copii iau anul acesta o mare desvoltare.

Față de 35.000 copii trimiși în coloniile de vară în anul 1948, față de 64.900 copii în anul 1949 și de 77.389 în anul 1950, vara aceasta peste 100.000 copii vor fi trimiși în stațiunile climaterice și de pe litoral.

Coloniile de vară vor căpăta anul acesta o înfățișare nouă. Datorită faptului că numărul pionierilor este în continuă creștere, coloniile de vară, vor fi transformate în tabere de pionieri și școlari care prin grija U.T.M.-ului, vor desfășura în timpul vacanței o largă activitate pionierească. In aceste tabere vor fi cuprinși 64.500 copii între 7 și 14 ani.

Deasemeni, anul acesta vor merge în tabere de odihnă la munte și la mare aproape 30.000 elevi-meseriași și elevi ai școlilor medii tehnice.

Un număr însemnat de pionieri și școlari își vor petrece vacanța de vară în tabere orășenești, tabere turistice și excursii.

In acelaș timp vor fi organizate o serie de colonii pentru copii între 3 și 7 ani, de către diferite întreprinderi și instituții din țară, care își vor muta căminele de zi respective în localități climaterice sau de pe litoral.

In luna Iulie se vor deschide și coloniile sanatoriale ale Ministerului Sănătății, organizate pe litoralul mării pentru copii bolnavi de tuberculoză extra pulmonară, iar la munte pentru copii debili.

Decretul Prezidiului Mari Adunări Naționale

privind calificarea și repartizarea rezervelor de muncă

Ținând seama că în țara noastră creșterea neîntreruptă a industriei socialiste dotarea industriei, transporturilor și agriculturii cu utilaj modern, a făcut să dispară șomajul, iar formele existente de pregătire a cadrelor calificate nu mai corespund ritmului de desvoltare a economiei naționale și că în aceste condițiuni se pune problema de a pregăti în mod organizat, conform prevederilor Planului de Stat, noi rezerve de muncă recrutate din tinerii muncitori dela orașe și sate Prezidiul Marii Adunări Naționale a emis un decret privind calificarea și repartizarea rezervelor de muncă.

In legătură cu calificarea rezervelor de muncă a'e Statului, necesare industriei extractive, metalurgice, chimice, energetice, petrolului, precum și construcției și transporturilor, — decretul prevede că această calificare se va face în școli profesionale și școli de calificare de pe lângă fabrici și uzine în cadrul cărora se vor pregăti anual un număr de 45—55.000 muncitori recrutați din rândurile tineretului muncitor dela orașe și sate.

Decretul prevede deasemeni că durata pregătirii în școlile profesionale, în care sunt admiși tinerii în etate de 14—15 ani, este de 2 și 3 ani, iar durata pregătirii în școlile de calificare de pe lângă fabrici și uzine, în care sunt admiși muncitori dela vârsta de 16 ani în sus, este de 6 luni. In școlile profesionale pentru calificarea muncitorilor în subteran, sunt admiși tineri în etate de 15—16 ani.

Instruirea în școlile profeăionale, precum și în cele de calificare de pe lângă fabrici și uzine este gratuită. După terminarea școlii, absolvenții sunt obligați să lucreze cel puțin 4 ani în unitățile la care au fost repartizați.

Inființarea Direcției Generale a Rezervelor de Muncă de pe lângă Consiliul de Miniștri

Printr'o Hotărâre a Consiliului de Miniștri, s'a înființat Direcția Generală a Rezervelor de Muncă de pe lângă Consiliul de Miniștri care are ca sarcini recrutarea și repartizarea organizată a rezervelor de muncă repartizarea rezervelor de muncă pregătite în școlile profesionale și școlile de calificare de pe lângă fabrici și uzine, repartizarea rezervelor de muncă calificate și necalificate, atât din mediul urban cât și din cel rural, potrivit cu necesitățile economiei naționale.

Hotărârea Consiliului de Miniștri prevede că școlile profesionale și cele de calificare de pe lângă fabrici și uzine trec în termen de 2 luni sub conducerea și administrația Direcției Generale a Rezervelor de Muncă.

Cine iubește și cine urăște pacea?

(urmare din pag. I-a)

tăria lagărului păcii, Churchill și Attlee, Moch, și aspiranții la dictatura care-l invidiază pe Tito și Franco, De Gaulle, Adenauer, De Gasperi.

In țările eliberate însă de robia imperialiștilor, poporul laolaltă cu exponenții aleși de el, într'o unitate de nezdruncinat ce merge până la identificare, merg din succes în succes de drumul construcțiilor pașnice.

Un exemplu recent găsim în Comunicatul privitor la rezultatele împrumutului de Stat pentru desvoltarea economiei naționale a URSS, lansat la 3 Mai 1951.

Până la 15 Mai poporul sovietic subscrisese 34.452.893.000 ruble, depășind astfel cu 4.452.893.000 ruble suma prevăzută. Pe baza indicației Consiliului de Miniștri, Ministerul Finanțelor a dispus încetarea subscrierilor la 17 Mai. Acoperirea și depășirea rapidă a împrumutului lansat dovedesc odată mai mult marea voință de pace a poporului sovietic, care a subscris cu bucurie știind că fiecare rublă a împrumutului este destinată întăririi economiei pașnice a Patriei Socialiste. Poporul sovietic a subscris pentru ca să se înalțe mai repede mărețele construcții ale păcii și comunismului inspirate de geniul marelui Stalin.

Sub conducerea lui I. V. Stalin, genialul strateg al păcii, popoarele lumii merg, cu elan înainte pe drumul apărării vieții și fericirii lor. Clica atâțătorilor la războiu care urăsc și minează pacea, va fi sfărâmată de marșul victorios al omenirii care iubește pacea.

„PLANUL COLOMBO"

(urmare din pag. I-a)

— ca principală bază de agresiune — și folosirea trupelor britanice și franceze pentru supravegherea acestor colonii din Sud-Estul Asiei, producătoare de materii prime.

Dar popoarele din Malaya, Vietnam, Indonezia, India și alte țări din Asia, luptă în mod activ pentru eliberarea lor și împotriva încercărilor de a fi încorporate într'un imperiu american.

Prin încercările imperialismului de a înăbuși aspirațiile lor de libertate și de a le menține în starea de înapoiere, guvernul laburist care trimite ostași englezi în aceste țări în calitate de gardieni și polițiști, și-a atras ura tuturor popoarelor iubitoare de libertate.

Lupta dusă cot la cot de popoarele din colonii și poporul englez este o luptă împotriva dușmanului comun, imperialismul american și complicii săi din guvernul laburist.

Lupta pentrŭ independența națională a popoarelor din Sud-Estul Asiei este nu numai o luptă pentru progres social și bună-stare, ci se încadrează în măreața luptă pentru pace a tuturor popoarelor.

A fost pus în circulație un tren rapid cu aburi pe distanța Iași-București

Cu începere de ieri 20 Mai. 1951, a fost pus în circulație pe distanța Iași-București, un tren rapid cu aburi, în locul trenului auto-rapid. Noua garnitură va circula după următorul program:

Trenul Nr. 61 București-Iași, pleacă din București la ora 6,20 și ajunge la Iași la ora 13,15.

Trenul Nr. 62 pleacă din Iași la ora 15 și ajunge la București la ora 22,10. Trenul rapid cu aburi va avea și un număr de locuri la clasa III-a.

SAPTAMANALUL SOVIETIC

„TIMPURI NOUI"

demască imperialismul atâțător la război și prezintă lupta popoarelor pentru libertate și socialism oferă o bogată informare a vieții internaționale. Abonamente se fac la

Centrul de Difuzare a Presei

Iași, Bulev. Republicii No. 28. Telefon 2116

A plecat la Berlin delegația care va lua parte la ședința Comitetului Internațional de pregătire a Festivalului Mondial

Vineri dimineață a părăsit Capitala o delegație care va lua parte la ședința Comitetului Internațional de pregătire a celui de al III-lea Festival Mondial al Tineretului și Studenților pentru pace, ședință ce va avea loc între 19-21 Mai a.c. la Berlin.

Din delegație fac parte Ilii Gh. Florescu, membru al C.C. al P.M.R., prim secretar al C.C. al U.T.M., M.T. Vlad, vicepreședinte al Comitetului pentru Artă, Cornel Răducanu, șeful secției Legături cu Străinătatea a C.C. al U.T.M., și S. Barany, director în CC.F.S.

Ședința lărgită a Consiliului General al Uniunii Centrale a Cooperativelor de Consum

In cursul zilei de Vineri au continuat lucrările ședinței lărgite a Consiliului General al Uniunii Centrale a Cooperativelor de Consum (Centrocoop).

Au fost de față tov. Vasile Luca, vicepreședinte al Consiliului de Miniștri, ministrul Finanțelor, și St. Voitec, președintele Centrocoop-ului.

Continuându-se discuțiile asupra raportului de activitate pa anul 1950 al Comitetului Executiv al Centrocoop-ului, au luat cuvântul numeroși președinți de uniuni raionale și directori regionali ai Centrocoop ului, care pe marginea problemelor puse de raport, au scos în relief realizările și lipsurile unităților respective, precum și greutățile pe care le întâmpină în muncă. Deasemenea s'a analizat în spirit critic activitatea organelor superioare ale Centrocoop ului și s'au propus măsuri concrete, pe baza experienței de până acum, în vederea îmbunătățirii muncii în sectorul cooperati.i de consum.

Au luat deasemeni cuvântul membri ai Consiliului General, conducători ai direcțiilor centrale, discuțiile fiind încheiate prin expunerile tov. I. Solymos și V. Hulduban vicepreședinți ai Centrocoop-ului.

După încheerea discuțiilor la raportul Comitetului Executiv, trecându se la punctul următor al ordinei de zi, tov. St Bârsan, vicepreședinte al Centrocoop-ului, a expus dare de seamă asupra desfășurării adunărilor generale la cooperative și uniuni raionale pe anul 1951.

*

In ședința de Vineri după amiază a Cosiliului General al Uniunii Centrale a Cooperativelor de Consum (Centrocoop) a luat cuvântul tov. Vasile Luca, vicepreședinte al Consiliului de Miniștri, ministrul Finanțelor, care, într'o amplă expunere, a analizat felul cum cooperația și-a dus munca până în prezent și a dat importante directive pentru ca sectorul cooperatist să-și îndeplinească în mai bune condițiuni sarcina intensificării schimburilor de produse între oraș și sat, pentru a contribui la întărirea alianței dintre clasa muncitoare și țărănimea muncitoare.

Lucrările ședinței lărgite a Consiliului General al Centrocoopului continuă în cursul zilei de astăzi.

Mica publicitate

PIERDUT Cartela de alimente tip. C. pe numele Cornea Natalia din Iași str. Ștefan cel Mare Nr. 1.
O declar nulă.

PIERDUT Buletinul Biroul Populației Iași, pe numele Cârvârneac Irina din Iași str. Silvestru Nr. 35.
Il declar nul.

PIERDUT Buletinul Biroul Populației pe numele Gabor Gh. Gheorghe din Com. Mogoșești, satul Mânjești.
Il declar nul.

PIERDUT Buletinul Biroul Populației Dorohoi, pe numele Ecaterina Măgli din comuna Mitoc, Dorohoi.
Il declar nul.

Spectacole

Cinema Maxim Gorki
Cartierul Viborg

Cinema Sidoli
Zi de sărbătoare

Cinema Pușkin
Patriotul Seria II-a

Cinema Timpuri Noi
Congresul Căminelor Culturale
Lupta pentru întâietate
Furnica Ferda
Pioner Nr. 8

ULTIMELE ŞTIRI

Crimele americane nu pot fi acoperite cu nici un fel de falşuri

Declaraţia Ministrului Afacerilor Externe al R. P. D. Coreene, adresată Organizaţiei Naţiunilor Unite

PHENIAN 21 (Agerpres).— TASS transmite:

Ministrul Afacerilor Externe al RPD Coreene, Pak Hen En, a adresat Organizaţiei Naţiunilor Unite următoarea declaraţie:

Preşedintelui Adunării Generale a ONU Preşedintelui Consiliului de Securitate.

Lake Succes
New York

Guvernul Republicii Populare Democrate Coreene a aflat că la începutul lunii Mai, comandamentul american din Coreea a prezentat Organizaţiei Naţiunilor Unite două documente date drept un „ordin al celui de al doilea departament al statului major general al armatei nord-coreene" şi un „ordin de luptă al comandamentului diviziei a 4-a de infanterie a armatei nord-coreene". Sunt împuternicit să declar că cele două documente susmenţionate sunt falsuri grosolane plăsmuite de comandamentul american în scopul de a înşela opinia publică mondială, care este indignată de acţiunea tâlhărească americană din Coreea şi cere să se pună capăt intervenţiei armate a USA.

Comunicarea organului militar competent al RPD Coreene anexată la prezenta declaraţie demască în întregime caracterul fals al „ordinelor armatei nord coreene" prezentate de americani. Unui om imparţial, chiar dacă nu este iniţiat în chestiunile militare, îi este uşor să vadă cât de nereuşit şi de nedibaci a fost plăsmuit acest nou fals american. Într'adevăr, în „ordinele" susmenţionate, armata noastră este denumită, în loc de armata populară coreeană (A.P.C.), „armata nord-coreeană", deşi este în deobşte cunoscut faptul că această denumire este întrebuinţată numai în ţările ale căror guverne au o atitudine duşmănoasă faţă de Republica Populară Democrată Coreeană.

O serie de puncte geografice din Coreea sunt numite în „ordinele" de mai sus în limba japoneză, deşi, încă la 16 Noembrie 1945, departamentul justiţiei din Coreea de Nord a interzis folosirea terminologiei japoneze şi a denumirilor japoneze pentru nume proprii coreene, iar Comitetul popular al Coreei de Nord a instituit prin hotărârea sa din 24 Martie 1947 un control sever cu scopul de a nu admite folosirea denumirilor japoneze şi a terminologiei japoneze.

Prin urmare, nici pe hărţile geografice, nici în ordinele militare şi nici în alte documente nu au putut fi folosite denumiri japoneze care au fost introduse anterior de odioşii cotropitori japonezi, în scopul de a înăbuşi conştiinţa naţională a poporului coreean.

Autorii falsurilor au dovedit că nu cunosc structura organizatorică a armatei populare coreene. Nici „cel de al doilea departament al statului major general al armatei nord-coreene", nici „cele patru regimente din divizia de infanterie", nici „grupul de artilerie al corpului" care sunt amintite în „ordinele" plăsmuite de americani, nu există în realitate. În afară de aceasta, „ordinele" conţin multe dispoziţii care sunt în contradicţie vădită cu regulamentele şi instrucţiunile armatei populare coreene, ceeace de asemenea demască în întregime pe adevăraţii autori ai acestor „ordine". Vrednic de atenţie este şi faptul că falsurile au apărut abia în a 11-a lună a războiului din Coreea. Până acum, Mac Arthur nu a îndrăznit să producă nici un fals de acest gen, deşi el a izbutit să ocupe vremelnic o parte însemnată din teritoriul Coreei de Nord. Este evident că Ridgway s'a dovedit a fi o slugă mai inventivă a stăpânilor săi şi că nevoia de falsuri anticoreene a crescut simţitor în ultimul timp la Washington.

Guvernul Statelor Unite, căutând să justifice agresiunea sa împotriva poporului coreean, încearcă, nu pentru prima oară să arunce asupra guvernului R.P.D. Coreene vina pentru izbucnirea războiului în Coreea. Guvernul R. P. D. Coreene a spulberat însă, pe baza unor fapte şi documente de necontestat, versiunea dictată de americani cu privire la atacul celor din Nord asupra Coreei de Sud şi a dovedit că adevăraţii vinovaţi de războiul din Coreea sunt imperialiştii americani şi agentura lor lisînmanistă din Coreea de Sud.

În declaraţia sa din 28 Septembrie 1950 făcută la O.N.U., guvenul R. P. D. Coreene, pe baza unor materiale din arhiva secretă a guvernului lisînmanist care au căzut în mâinile armatei populare, a desvăluit întregul istoric al pregătirii atacului asupra Coreei de Nord săvârşit de către americani şi lisînmanişti la 25 Iunie 1950. Materialele susmenţionate din arhiva secretă lisînmanistă au fost publicate de către guvernul R.P.D. Coreene în culegerea „Documente şi materiale care demască pe vinovaţii de războiul civil din Coreea".

Nici guvernul Statelor Unite, nici guvenul marionetă a lui Li Sîn Man nu a îndrăznit să nege documentele autentice prezentate de noi la O.N.U. care îi demască ca autori ai atacului împotriva Republicii Populare Democrate Coreene, deoarece era imposibil să nege aceste documente. Criminalii au fost prinşi în flagrant delict. Aşa dar, adevăraţii vinovaţi de războiul din Coreea au fosi demult demascaţi în faţa întregii lumi şi ei nu vor izbuti să scape de răspunderea pe care o poartă pentru crimele lor împotriva poporului coreean şi a întregii omeniri iubitoare de pace.

Indignarea popoarelor faţă de atrocităţile săvârşite de intervenţioniştii americani în Coreea, greutăţile mereu crescânde pe care le întâmpină americanii în mobilizarea de carne de tun pentru războiul împotriva poporului coreean, divergenţele din sânul blocului anglo-american în chestiunea coreeană, insuccesele militare ale intervenţioniştilor americani — toate acestea silesc guvernul Statelor Unite să recurgă la acţiuni atât de mârşave ca plăsmuirea unor falsuri. Fi încearcă în acest fel să inducă în eroare opinia publică mondială şi să înlesnească înfăptuirea aventurilor sale militare în Extremul Orient.

Dar oricâte falsuri ar plăsmui imperialiştii americani, ei nu vor izbuti să justifice agresiunea lor tâlhărească în Coreea, exterminarea sălbatică a poporului coreean iubitor de libertate şi distrugerea bogăţiilor lui naţionale. Aceste crime nu pot fi acoperite cu niciun fel de falsuri şi criminalii trebue să fie traşi la răspundere.

PAK HEN EN
Ministrul Afacerilor Externe al Republicii Populare Democrate Coreene

Coreea, Phenian.
18 Mai 1951

Mârşava măsură impusă de blocul american la O. N. U. în vederea extinderii agresiunii în Extremul Orient

NEW-YORK 21 (Agerpres). — TASS transmite:

În şedinţa plenară din 18 Mai, Adunarea Generală a O. N. U., acţionând la ordinele cercurilor conducătoare ale Statelor Unite, a aprobat rezoluţia americană privitoare la instituirea embargoului asupra livrărilor către Republica Populară Chineză. Rezoluţia a întrunit 47 voturi. Afganistanul, Birmania, Egiptul, India, Indonezia, Pakistanul, Suedia şi Siria s'au abţinut dela vot.

Uniunea Sovietică, R. S. S. Ucraineană, R. S. S. Bielorusă, R. Polonă şi R. Cehoslovacă n'au participat la vot, întrucât Adunarea Generală a O.N.U. nu avea dreptul să reglementeze această chestiune.

Delegatul Ecuadorului care s'a abţinut atunci când chestiunea a fost pusă la vot în Comitetul Politic, întrucât îi lipseau instrucţiunile din partea guvernului său, a votat pentru această rezoluţie în şedinţa plenară a Adunării Generale. Delegatul Luxemburgului, care a lipsit dela şedinţa Comitetului Politic din 17 Mai, a votat deasemenea pentru rezoluţie.

Delegatul U. R. S. S., I. A. Malik, care a luat cuvântul pentru a arăta de ce nu va participa la vot, a declarat că prin asemenea rezoluţii cum este rezoluţia ilegală privitoare la instituirea embargoului asupra livrărilor către Republica Populară Chineză—Statele Unite încearcă să transforme Organizaţia Naţiunilor Unite într'un instrument al agresiunii lor. După ce a subliniat că nici un singur membru al blocului agresiv, care sprijină rezoluţia americană, nu a încercat să dovedească că rezoluţia este conformă cu Charta Naţiunilor Unite, Malik a spus că acest lucru nu este de mirare, întrucât propunerea americană este ilegală.

Delegaţii R. S. S. Ucrainiene, R. S. S. Bieloruse, R. Polone şi R. Cehoslovace au condamnat deasemenea rezoluţia ilegală a Statelor Unite al cărei scop este de a permite Statelor Unite să şi extindă agresiunea, camuflându-se sub steagul Organizaţiei Naţiunilor Unite.

Reprezentantul Indiei, Rau, a repetat argumentele pe care le-a expus în şedinţa Comitetului Politic, arătând pentruce India se abţine dela vot.

După ce delegaţii diferitelor ţări au arătat motivele votului lor, majoritatea Adunării Generale, îndeplinind ordinele Statelor Unite, a adoptat rezoluţia americană.

Apoi, şedinţa plenară a Adunării Generale O. N. U. a luat sfârşit.

O delegaţie britanică în turneu de inspecţie la clica fascistă dela Belgrad

BBLGRAD 21 (Agerpres). In Iugoslavia, dirijată prin intermediul lui Tito de capitalul americano-britanic, turneele de inspecţie ale lorzilor englezi şi ale oamenilor de paie ai Washingtonului au devenit lucru obişnuit.

După recenta vizită la Belgrad a lacheului american Trygve Lie, FRANCE PRESSE anunţă că o delegaţie britanică, condusă de lordul Lawson, fost ministru laburist, şi alcătuită din lordul Carrington, membru conservator al Camerei Lorzilor, şi zece membri ai Camerei Comunelor, a sosit la Belgrad cu intenţia de a rămâne în Jugoslavia 15 zile.

Lorzii englezi vor fi, fără îndoială, satisfăcuţi de fidelitatea lui Tito, care a parcurs cu repeziciune etapele transformării Iugoslaviei într'un stat capitalist.

După cum transmite TELEPRESS, monarhiştii greci refugiaţi la Londra în timpul şi îndată după cel de al doilea război mondial au anunţat că Tito examinează în prezent modalităţile de includere în „guvernul" său a unor reprezentanţi ai partidelor burgheze din timpul monarhiei. Aceleaşi cercuri precizează că acest lucru „este o consecinţă directă a recomandării făcute lui Tito de către americani de a lărgi bazele guvernului".

Se precizează că imperialiştii americani, în dorinţa de a întări nucleul agresiv dela Belgrad, insistă să fie incluşi în banda oficială titoistă politicienii burghezi Grol şi Subasici.

De asemenea, prin intermediul ambasadei USA din Belgrad, se duc discuţii în vederea reînvierii „partidului ţărănesc croat" şi a întoarcerii în ţară a colaboraţionistului Macek, şeful acestui partid. La aceste discuţii, Macek este reprezentat de colaboratorul său Josef Martinovici întors recent din Occident, unde se refugiase în vremea când se credea că Iugoslavia va deveni o ţară socialistă.

Tito nu se mulţumeşte însă cu rolul de agent executor al imperialismului american-britanic. Pentru a fi cât mai agreat la Washington şi Londra, el caută să arate că ştie să aibă şi iniţiativă.

Agenţia de calomnii şi instigare r ă z b o i n i c ă TANJUG transmite un discurs al fuehrerului dela Belgrad, care constituie un apel la unirea într'un front anticomunist a tuturor socialiştilor de dreapta din lume.

Tito şi-a exprimat dorinţa de a întreţine legături cu „partidele social-democrate din Germania, Franţa, Anglia şi alte ţări şi cu cei care au părăsit partidele comuniste".

Lipsit cu totul de sprijinul poporului Iugoslav, Tito se străduieşte să se unească cu cei de o seamă cu el pentru a izbuti astfel să aducă la îndeplinire sarcinile de pionier al agresiunii pe care i le-a rezervat imperialismul american.

Poporul spaniol intensifică lupta împotriva regimului franchist

PARIS 21 (Agerpres). — TASS transmite:

Poporul spaniol continuă lupta, în ciuda ţruntelor represalii la care este supus de către autorităţile franchiste. Ziarul „l'Humanité" anunţă că la Madrid a fost difuzat un mare număr de manifeste în care toţi locuitorii oraşului sunt chemaţi să protesteze la 22 Mai împotriva costului ridicat al vieţii, să nu facă nicio cumpărătură în această zi, să nu folosească niciun mijloc de transport, să nu frecventeze cafenelele, teatrele, etc.

★

NEW YORK 21 (Agerpres) TASS transmite:

Un număr de 238 de personalităţi de seamă din USA au adresat preşedintelui Truman o scrisoare deschisă în care condamnă ajutorul pe care Statele Unite îl acordă Spaniei franchiste. În scrisoare se arată că „perspectiva unei alianţe militare a Statelor Unite cu regimul franchist şi a livrări de arme americane trupelor fasciste ale lui Franco, neliniştemeşte profund poporul american".

„Privite în lumina recentelor acţiuni ale populaţiei din Barcelona, ştirile în legătură cu discuţiile dintre Franco şi ambasadorul Statelor Unite, Griffis, apar revoltătoare pentru majoritatea poporului american".

Copii după această scrisoare au fost trimise lui Acheson şi ambasadorului american din Madrid, Griffis.

Intervenţie americană în afacerile interne ale statului Israel

ISTAMBUL 21 (Agerpres).— TASS transmite:

Se anunţă din Tel Aviv că acum câteva zile deputatul dr. Sne a interpelat în Adunarea Constituantă a Israelului pe ministrul ad-interim al apărării Sharett, în legătură cu intervenţia directă a ataşatului militar american în afacerile interne ale Israelului şi ale armatei israeliene.

Dr. Sne a prezentat cu această ocazie textul unei scrisori distribuită tuturor ofiţerilor din armata israeliană din ordinul Serviciului de informaţii al armatei. În scrisoare se spune: „Ataşatul militar american, locotenent-colonelul Bohm, ne-a cerut autobiografia Dvs. Vă vom fi foarte îndatoraţi dacă ne veţi trimite în cel mai scurt timp posibil autobiografia în limba ebraică sau engleză".

Dr. Sne a calificat această acţiune a ataşatului militar american drept un amestec direct în afacerile interne ale armatei israeliene.

La 17 Mai, ziarul „Col-Haam" a publicat un articol de fond în legătură cu amestecul american în afacerile interne ale Israelului. Ziarul îşi exprimă indignarea faţă de faptul că americanii au instituit un control direct asupra ofiţerilor din armata israeliană.

Este demn de subliniat că ziarul „Col-Haam şi „Al Hamişmar" au fost singurele ziare israeliene care au vorbit despre această interpelare a deputatului Sne.

Politica de discriminare rasială în învăţământul din St. Unite

WASHINGTON 21 (Agerpres).—Săptămânalul „The Cio News" publică un articol prin care se arată pe larg politica de discriminare rasială în învăţământul din Statele Unite.

Asociaţia naţională pentru propăşirea populaţiei de culoare din U. S. A. a pornit o intensă campanie împotriva legislaţiilor rasiste din statele din Sudul ţării, unde negrii nu au dreptul să înveţe în şcoli alături de albi.

Guvernatorul statului Mississipi, Fielding L. Wright, a anunţat că „autorităţile vor rezista cu toată forţa şi vor menţine barierele rasiale, indiferent de consecinţe".

In statul Georgia s'a votat o lege semnată de guvernatorul Herman Talmadge, prin care „statul refuză să acorde fonduri şcolilor care primesc la cursuri pe negri". In statul Carolina de Sud, guvernatorul James Byrnes, fost secretar de stat, a anunţat că va retrage subvenţiile pentru învăţământul public, dacă Asociaţia naţională pentru propăşirea populaţiei de culoare din U S. A. reuşeşte să-şi impună punctul său de vedere, care cere abolirea legislaţiei rasiale în învăţământul american.

Evenimentele din Coreea

PHENIAN 21 (Agerpres). Tass transmite:

In comunicatul din 17 Mai al Inaltului Comandament al Armatei Populare a R.P.D. Coreene se arată că pe toate fronturile, unităţile Armatei Populare luptând în strânsă colaborare cu voluntarii chinezi au respins cu succes contraatacurile trupelor intervenţioniştilor americano-englezi

★

TOKIO 21. (Agerpres). Unităţile Armatei Populare a R.P. D. Coreene şi voluntarii chinezi continuă să dea atacuri puternice în toate sectoarele frontului, care se întinde pe o distanţă de aproximativ 160 km.

Corespondentul Agenţiei UNITED PRESS pe frontul apusean, Appelegate, anunţă că unităţi ale armatei populare au lansat „în plină zi un atac fantastic asupra liniilor din apropierea Seulului»

Pe frontul de Est, anunţă o telegramă a Agenţiei FRANCE PRESSE, dispariţia aproape totală a 2 divizii sud-coreene, între divizia a 2-a americană la Sud-Est de Chuncion şi aripa dreaptă a frontului, a izolat în parte această aripă, care se retrage căutând numai să întârzie înaintarea trupelor nord-coreene şi chineze în regiunea muntoasă de pe coasta de Est.»

Trimisul special al Agenţiei FRANCE PRESSE, relatează că unităţi ale armatei populare a R.P.D. Coreene şi voluntari chinezi au reuşit să se infiltreze în liniile diviziei a 2-a americane în regiunea Hangye, unde „batalioanele francez şi olandez s'au retras pe poziţii la Sud-Est de oraşul Hangye".

«In regiunea rezervorului Ciangongui, subliniază o telegramă FRANCE PRESSE, nord-coreenii au traversat barajul sub focul artileriei şi au lansat atacuri asupra poziţiilor americane de pe malul sudic al râului Pukhan, afluent al fluviului Han, dând lupte corp la corp».

Amănunte asupra desfăşurării jocului internaţional de foot-ball dela Praga

R. Cehoslovacă—R. P. R. 2-2 (1-1)

Matchul internaţional de foot-ball dintre echipele R. Cehoslovacă şi RPR s'a disputat ieri Duminică începând dela orele 17 (16 ora locală) pe Stadionul ATK din Praga în faţa a peste 45.000 de spectatori.

După consumarea celor 90 de minute de joc, matchul s'a terminat la egalitate 2-2 (1-1).

Scorul este deschis de gazde în min. 16 de către Cejp care a tras imparabil dela 2 metri, în urma unei passe primite dela Vlk. In minutul 40 Vaczi (centrul înaintaş al echipei noastre) trage puternic dela aproximativ 10 metri aducând punctul egalizator.

După pauză, tot Cehoslovacii sunt cei cari ridică scorul. In min. 60 Cejp trage foarte puternic, Voinescu neputând reţine, raspinge mingea cu picioarele unui alt înaintaş ceh care marchează cu uşurinţă. Egalarea se produce în minutul 75 când acelaş Vaczi marchează printr'un shoot extrem de puternic.

In min. 88 Vaczi a shootat deasemenea foarte puternic dela numai câţiva metri pe lângă poarta apărată de Moravek.

Petchowschi a fost cel mai bun jucător de pe teren. S'au remarcat apoi din echipa RPR: Voinescu, Farmati, Flamaropol şi Filotti.

Arbitrul St. Danko (R. P. Ungară) a condus următoarele formaţii:

RPR Voinescu-Zavoda II, Apolzan, Farmatti-Flamaropol, Bone-Moldoveanu, Zavoda I, Vaczi, Petschowschi, Filotti.

R. Cehoslovacă: Moravek-Krasnohorski, Trnka, Vengiar-Ipser, Malatinski, Hlavacek, Hemele, Cejp, Zdarski, Vlk.

Cei peste 45.000 de spectatori au aplaudat mult jocul plin de sportivitate şi de factură tehnică ridicată a celor două echipe, joc a cărui desfăşurare a însemnat un nou prilej de afirmare a prieteniei frăţeşti dintre popoarele celor două ţări care construesc socialismul şi de manifestare a voinţei hotărâte pentru pace a oamenilor muncii din lumea întreagă.

Cupa oraşelor

In cadrul competiţiei „Cupa Oraşelor", Bucureşti a dispus de Cluj cu 4-2.

Ciclism

Prima etapă a „Cursei Victoriei" la ciclism desfăşurată pe distanţa Bucureşti-Giurgiu-Bucureşti a fost câştigată pe echipe de prima formaţie a Casei Centralei a Armatei. Pe locul întâi s'a clasat Şandru-

UNIVERSITATEA
-IAȘI

ANUL 49 Nr. 1422

4 PAGINI 4 LEI

OPINIA

ZIAR POPULAR COTIDIAN

Marți 22 Mai 1951

ABONAMENTE
Lei 360 ..... 3 luni
Lei 1200 întreprinderi, Autorități pe un an

Atelierele tipografice
IAȘI Str. ȘTEFAN CEL MARE 50-52

Redacția
IAȘI. Str. Cuza Vodă, 1 (etaj)
Administrația
IAȘI, Str. Cuza Vodă 1

TELEFOANE
REDACȚIA Nr. 1209
ADMINISTRAȚIA Nr. 2042
TIPOGRAFIA Nr. 1210

Criminala politică americană de extindere a războiului *)

Sângeroșii agresori americani au întreprins o nouă acțiune criminală în cadrul politicii lor de război în Asia și în lume: ei au recurs odată mai mult la mașina de vot dela ONU pentru adoptarea unei rezoluții americane privind instituirea „embargo"-ului asupra livrărilor de mărfuri către RP Chineză și RPD Coreeană. Aceasta înseamnă poruncă dată de stăpânii americani lacheilor lor de a întrerupe schimburile comerciale cu China și Coreea, țări ale căror popoare țin piept cu un eroism fără seamăn criminalei agresiuni deslănțuite de Wall-Street împotriva lor și luptă victorios pentru izgonirea cotropitorului, pentru securitatea granițelor și căminelor lor, pentru pacea lumii întregi.

Partizanii păcii din țara noastră, alături de cei din toată lumea, au înfierat plini de indignare rezoluția impusă ONU-ului de către aceiași agresori americani, în luna Februarie, prin care Republica Populară Chineză era declarată agresoare, rezoluție pe care tovarășul Stalin a apreciat-o ca *„o hotărâre rușinoasă"*.

Imperialiștii războinici întregesc acum hotărârea lor nesăbuită din Februarie, prin această nouă rezoluție și mai nerușinată, care — după cum își dă seama oricine — *are drept scop să împiedice definitiv reglementarea pașnică a problemei coreene și să extindă tot mai mult agresiunea împotriva RP Chineze.*

In ultima vreme, dorința sălbatică a miliardarilor și milionarilor americani de a ataca RP Chineză a fost desvăluită fără înconjur. De mai bine de două săptămâni, Senatul american, în cadrul unor așa zise desbateri de politică externă, este transformat într'o tribună de ațâțări isterice la război deschis împotriva poporului chinez. Generalul înfrânt Mac Arthur, demis de către Truman din cauză că n'a izbutit să realizeze planurile prădalnice ale Wall-Streetului în Coreea și în restul Asiei, a fost pus să-și expună în mod public programul său de invazie în China, program care după cum a reieșit din declarațiile sale, și din recunoașterile ministrului de război al Statelor Unite, Marshall, este și programul lui Truman, — în fond, planul imperialismului american de război în Asia și în lume. „Insist în mod perseverent — a declarat fiorosul călău Mac Arthur în fața comisiei senatoriale — să se bombardeze bazele chineze și ca forțele lui Ciang Kai Shek să intre în luptă". Cu un cinism canibalic, a îndemnat Mac Arthur la instituirea unei blocade a continentului asiatic.

„Toate armele — a spus el — au oarecare limită a eficacității lor. Pușca omoară un singur om, mitraliera omoară în serie, artileria grea și bombele omoară cu miile.... Insă dacă veți impune blocada și veți împiedica de a obține hrana și tot ce este necesar pentru trai, amenințați viața întregului popor".

Exterminați milioane de oameni pașnici, aruncându-le de gât lațul foametei și al lipsurilor! — iată răcnetul sălbatic al negustorilor de moarte, devenit linie politică pentru guvernanții americani. Oricât ar căuta imperialiștii s'o ascundă — nu este decât un strigăt de desnădejde, expresia furiei neputincioase a celora ce nu se pot împăca nici un moment cu gândul că China, imensa lor colonie de altădată, fostă țară a celor 475 milioane de clienți și de robi, le-a scăpat definitiv din ghiare, devenind o puternică fortăreață a frontului păcii. Imperialiștii americani, înfrânți în China, odată cu sdrobirea agenturii lor kuomintangiste, au pornit la cotropirea Coreei cu scopul de a face din ea o poartă pentru a pătrunde din nou în China. Dar vitejia poporului coreean și a detașamentelor de voluntari chinezi a prefăcut în țăndări aceste socoteli. Coreea n'a fost și nu poate fi îngenunchiată! Cu toate iluziile mac-arthurilor și trumanilor, arma blocadei economice va putea cu atât mai puțin să îngenunche marele popor chinez! Imperialiștii americani au introdus de mulți ani blocada împotriva țărilor de democrație populară. Cu toate acestea, popoarele acestor țări, bucurându-se de sprijinul marii Uniuni Sovietice, nu numai că nu s'au ruinat și nu au suferit de foame, cum sperau cămătarii americani și cum de fapt s'a întâmplat cu țările marshallizate, dar țările noastre s'au desvoltat și înfloresc încontinuu. Impotriva R P Chineze și a R P D Coreene, imperialiștii americani și sateliții lor duc de mult o politică de blocadă economică, ceeace nu a împiedicat însă ca în Coreea să fie înfrânți invadatorii americani. Regimurile democratic-populare și forța solidarității frontului păcii, în frunte cu Uniunea Sovietică, sunt izvoare de putere pe care nu le cunoaște și n'are cum să le cunoască jungla imperialistă.

Indignarea puternică a partizanilor păcii față de hotărârea ticăloasă a ONU-ului provine de acolo că ea reprezintă o manifestare fățișă a voinței imperialiștilor americani de a lărgi cât mai mult incendiul aprins în Coreea.

Dealtfel planurile de atacare a Chinei, despre care a pălăvrăgit prea mult Mac Arthur, urmau să fie puse în aplicare cu luni de zile în urmă. Generalul Marshall a arătat în Senat că încă în Decembrie anul trecut Washingtonul luase hotărârea de a-l autoriza pe Mac Arthur să bombardeze Manciuria.

Numai datorită luptei partizanilor păcii și presiunii opiniei publice mondiale, care au silit guvernele satelite să se împotrivească propunerii americane, a fost împiedicată atunci extinderea agresiunii. Este limpede, pe de altă parte, că forța Chinei Noi inspiră teamă complicilor agresorilor imperialiști. Truman însuși a trebuit să recunoască faptul că: „o acțiune izolată în Asia ar putea să ducă la ruina pactului Atlanticului".

Spre a evita o eventuală izolare, imperialiștii americani caută să antreneze pe vasalii lor în măsuri agresive împotriva Chinei, cu gândul că cine a făcut primul și al doilea pas va mai face și pe al treilea.

In acest scop ei recurg la calea ocolită și ilegală — calea de a acoperi și această nouă acțiune criminală cu steagul dezonorat al ONU. Odată mai mult ONU dovedește că a trădat scopul pentru care a fost creată, că a încetat de a mai fi o organizație mondială a popoarelor, că a devenit o organizație pentru americani, un instrument de război în mâinile miliardarilor setoși de sânge. Până într'atât au avut nevoie imperialiștii americani să demonstreze o unitate în adoptarea criminalei hotărîri, încât nu i-au mai impus nici măcar slugoiului titoist să facă obișnuitul joc demagogic de „simpatie" față de China și i-au permis să se alăture pe față măsurilor agresive ale blocului american. Cu toate presiunile dolarului, 9 state, printre care mari state asiatice ca India, Pakisan, Indonezia

(continuare în pag. 4-a)

*) Articol de fond din „Scânteia Nr. 2044

Imperialiștii americani s'au dovedit din nou dușmani înrăiți ai Păcii

Infierez noua uneltire a agresorilor americani

Tovarășe redactor,

Mașina de vot americană dela ONU, în mod samavolnic, a votat instituirea embargoului asupra livrărilor către Republica Populară Chineză.

Acest act mârșav, care este dealtfel lipsit de valoare, întrucât calcă prevederile Chartei Organizației Națiunilor Unite, urmărește să îngreueze situația tinerii Republici Populare Chineze și arată în mod limpede disperarea în care se găsesc agresorii americani.

In urma eșecurilor suferite în cadrul aceleiaș adunări ONU după înfrângerile rusinoase suferite de agresori în Coreea, înfrângeri pentru care i se cere socoteală lacheului Mac Arthur — pe urmele căruia calcă în mod sigur Ridway și ceilalți agresori care vor da seamă popoarelor pentru crimele comise — cartierul general din Wall-Street al bancherilor și al instigatorilor la măcel a pregătit instituirea embargoului criminal.

Acest nou atentat la pacea lumii, această nouă agresiune comisă de către USA și sateliții ei împotriva tinerii, dar puternicii Republici Populare Chineze nu-și va atinge scopul. Oricât s'ar strădui criminalii din Wall-Street să împiedice desvoltarea Republicii Populare Chineze, trecând peste legile internaționale, ei nu vor reuși să stea în calea înfloririi Chinei Noi. Poporul chinez, eliberat, sub înțeleapta conducere a lui Mao Tse Dun va reuși să-și făurească din plin viața fericită pentru care luptă, având alături pe Marea Uniune Sovietică și țările de democrație populară, precum și pe toți oamenii cinstiți, care iubesc pacea lumii.

Infierez noua uneltire a agresorilor americani împotriva păcii și prin intensificarea muncii mele profesionale voi contribui efectiv la consolidarea păcii, la demascarea criminalilor din Wall-Street.

Dr. P BALMUȘ
Președintele Comitetului Regional de luptă pentru pace — Iași

Voi căuta să arăt și celorlalți muncitori care sunt scopurile criminale ale imperialiștilor

Tovarășe redactor,

Citind articolul de fond din ziarul Scânteia am aflat despre noul act criminal pe care l-au săvârșit imperialiștii americani în ura lor turbată împotriva popoarelor care vor pace și libertate.

Folosindu-se de slugile lor din Organizația Națiunilor Unite imperialiștii americani au impus acestora să hotărască interzicerea comerțului cu Republica Populară Chineză, adică o blocadă economică.

In acest fel ei își arată slăbiciunea, furia neputincioasă în fața înfrângerilor pe care le suferă zi de zi în Coreea, unde voluntarii chinezi ajută bravului popor coreean în lupta de eliberare de sub robia imperialistă.

Măsura luată de imperialiștii americani împotriva R. P. Chineze este atât de mârșavă încât nici țările din propriul lor lagăr nu au fost de acord cu ea.

Asupra Angliei, Franței și a altor țări au trebuit să facă presiuni ca să voteze pentru blocada economică împotriva R. P. Chineze.

Multe țări cum este India, n'au fost nici până la urmă de părerea lor și s'au abținut dela vot.

Blocada economică împotriva R. P. Chineze are doar urmări și pentru țările din Orient care primeau mărfuri din China. Insă pe americani nu-i interesează aceasta ci numai propriile lor interese.

Au mai încercat imperialiștii să aplice blocada economică nu mult după Revoluția Socialistă împotriva tânărului stat sovietic, dar că nu au reușit se vede prea bine... Statul sovietic s'a desvoltat, a crescut prin propriile sale puteri și astăzi este o uriașă forță economică, politică și militară în fruntea lagărului păcii.

Nici împotriva R. P. Chineze nu vor reuși nimic imperialiștii și slugile lor, după cum n'au reușit împotriva statului sovietic atunci când era singur, înconjurat de dușmani, având de luptat și cu dușmanii dinăuntrul țării.

Astăzi poporul chinez împotriva căruia imperialiștii au luat această mârșavă măsură, nu este singur ci are alături marea Uniune Sovietică, are țările de democrație populară, are alături pe toți oamenii cinstiți și iubitori de pace din întreaga lume.

Măsurile luate de imperialiștii americani și slugile lor dela O.N.U. împotriva poporului chinez, nu pot decât să facă să crească și mai mult ura tuturor oamenilor cinstiți din lume contra politicii lor josnice de jaf și cotropire, făcând să se întărească și mai mult forțele partizanilor păcii.

Eu personal înfierez cu toată indignarea această mârșavă măsură luată împotriva R. P. Chineze și voi căuta să arăt și celorlalți muncitori care sunt scopurile criminale ale imperialiștilor.

Voi căuta ca prin munca mea dusă zi de zi în producție, să contribui la întărirea și creșterea rândurilor partizanilor păcii, în fruntea cărora se află Uniunea Sovietică, puternicul bastion al păcii.

CURPAN IOAN
muncitor secția I-a locomotive
Atelierele C.F.R. Nicolina

Să continuăm cu succes întrecerea socialistă

Aplicarea metodei sovietice Lunin la Depoul C. F. R. Iași

Alături de muncitorii din celelalte sectoare de activitate din orașul nostru și muncitorii Depoului CFR-Iași au pornit o activitate rodnică pentru a fi la înălțimea marilor realizări ale construcției socialismului.

Ca în toate domeniile de activitate experiența sovietică a venit și aici în ajutorul acelora care cu dragoste și entuziasm, construesc socialismul în Patria noastră.

In consfătuirile lor, muncitorii și mecanicii dela Depou au discutat în amănunțime metoda sovietică, a mecanicului stahanovist Lunin.

Această metodă constă în mărirea razei de parcurs a locomotivelor, prin programarea unei singure mașini cu aburi pe distanțe deservite de obicei de mai multe locomotive. Lunin a înțeles că repartizându-se într'o nouă cursă o locomotivă care vine dintr'o cursă scurtă fără a mai face halta de ajustare din Depou, stând permanent sub presiune, se economisește combustibil și se ajunge la menajarea mașinilor, prin aceia că, în loc să fie deservită la un singur convoi de mai multe locomotive, o rută este deservită de una singură.

Mecanicul sovietic Lunin, a dovedit că o locomotivă este capabilă să realizeze parcursuri de peste 500 km. pe zi, fără a face halte de ajustare, atunci când este supusă unor eforturi raționale și când mecanismele și dispozitivele ei sunt reglate în chip desăvârșit.

Studiind amănunțit metoda mecanicului Lunin, mecanicii și fochiștii din Depoul CFR Iași, au pus-o cu succes în practică realizând rezultate frumoase.

Până în prezent sunt antrenați în întrecerea pentru obținerea celor mai bune rezultate datorită aplicării acestei metode, 33 de mecanici și 33 de fochiști.

Printre fruntașii care au realizat peste 600 km. în 24 ore fără halte de ajustare, sunt mecanicii Popa Neculai și Dumitriu Ionel cu fochiștii Streche Gh. și Vasăzică Ioan.

Aplicând cu succes metodele de lucru sovietice, oamenii muncii obțin noi realizări în lupta pentru îndeplinirea Planului pe anul 1951, asigurând astfel punerea bazelor socialismului în țara noastră.

Au depășit norma cu 80 la sută

Antrenați în întrecere socialistă muncitorii Atelierelor CFR Nicolina obțin pe fiecare zi noi succese în lupta pentru îndeplinirea planului asigurând întreprinderii o producție tot mai mare pe fiecare zi.

Astfel lăcătușii Baraboi Gheorghe și Pamfil Gh. prin atitudinea socialistă față de muncă, întrebuințând din plin cele opt ore de muncă precum și datorită bunei organizări a locului de producție au depășit norma pe primele 15 zile ale lunii Mai cu 80 la sută.

Deasemeni printre fruntașii în producție dela Atelierele CFR Nicolina, în cursul lunii Mai sunt: Fălticeneanu Vasile cazangiu și Curpăn Ioan montator, care au executat lucrări de calitate superioară.

Acestea ne dovedesc cum înțeleg muncitorii ceferiști să lupte pentru îndeplinirea planului.

Comitetul Regional U. T. M. Iași sprijină campania de strângere a semnăturilor pe Apelul pentru un Pact al Păcii

Răspunzând Chemării lansate de către Comitetul Permanent de luptă pentru pace din R.P.R., care a cerut tuturor organizațiilor de massă sprijinirea campaniei de strângere a semnăturilor pe Apelul pentru un Pact al Păcii, Comitetul Regional UTM Iași și-a întocmit un plan special de muncă pentru sprijinirea acestei acțiuni.

Incepând din ziua de 6 Aprilie după instructajul făcut activului de organizație, cât și birourilor organizațiilor UTM din orașul Iași, zi de zi munca organizației noastre s'a îndreptat spre o cât mai mare popularizare a Apelului Comitetului Permanent de luptă pentru Pace.

Astfel, în toate organizațiile atât din oraș cât și Regiune s'au prelucrat interviewul tov orășului Stalin, „Manifestul Consiliului Mondial al Păcii", „Chemarea Comitetului Permanent de luptă pentru Pace din R.P.R." — cât și Chemarea CC al UTM.

Prelucrarea s'a făcut în 308 organizații rurale, de către activiștii regionali și raionali. Tot pentru popularizarea documentelor Consiliului Mondial al Păcii s'au ținut în comunele mai mari 21 adunări cu tineretul la care au participat un număr de 2000 UTM-iști, iar 13 din acestea au fost urmate de festivaluri artistice date de către elevii școlilor din orașul nostru.

Tot în etapa de pregătire și popularizare a acțiunilor de strângere de semnături pe Apelul Păcii, Sectorul de Agitație din Comitetul Orășenesc UTM, a confecționat un număr de 6 lozinci și 2 panouri care au fost instalate în orașul Iași, și un număr de 12 diapozitive reprezentând lozinci mobilizatoare la lupta pentru pace, diapozitive ce au fost proectate pe ecranele cinematografelor orașului nostru.

La Stațiile de radio-amplificare din oraș și din întreprinderi, tinerii s'au prezentat cu 8 programe speciale.

In școli și facultăți s'au organizat 25 colțuri ale Păcii, iar gazetele de perete au oglindit importanța campaniei.

Tot în această etapă, secția de propagandă și agitație din Co-

IOSIF SEGALL
coresp.

(Continuare în pag. 3-a)

Imi voi întări semnătura pe Apelul Păcii, trecându-mi cu succes examenele

Cu hotărîre mi-am depus semnătura pe Apelul pentru încheierea unui Pact al Păcii. Cu aceiași hotărîre vreau să-mi întăresc această semnătură. Deaceea, consider că cel mai nimerit prilej îl am acum când noi studenții suntem chemați să desfășurăm larg bătălia pentru pregătirea și trecerea examenelor.

Voi depune toate eforturile pentru a mă pregăti și a mă arăta demnă de sprijinul pe care Partidul și Guvernul ni-l dă în munca noastră. Mă voi pregăti temeinic și voi căuta să ajut tot odată și pe acei colegi sau cologe mai slabe, astfel ca bătălia examenelor de sfârșit de an să se încheie cu succesul nostru desăvârșit. Succesele pe care noi le vom înregistra cu această ocazie vor constitui o nouă contribuție la victoria cauzei Păcii în lumea întreagă, și o nouă lovitură dată negustorilor morții din Wall-Street.

PANCU GABRIELLA
studentă anul I I.S.E.P.

Vizitați Expoziția

LUPTA POPORULUI COREEAN PENTRU PACE, LIBERTATE ȘI INDEPENDENȚA

Deschisă în sala Consiliului Sindical Regional Iași

Judicioasa folosire a energiilor tinerești cadre de nădejde ale socialismului

Planul Cincinal pune în fața poporului muncitor din țara noastră sarcini mărețe. Pentru realizarea acestor sarcini avem nevoe de cât mai numeroase cadre de cât mai mulți muncitori care, pe baza unei înalte calificări, să fie capabili a mânui cu pricepere utilajul tot mai perfecționat, să ridice productivitatea muncii pe o treaptă tot mai înaltă.

In acest senz, în Buletinul Oficial a apărut Decretul Prezidiului Marii Adunări Naționale a R.P.R. privind calificarea și repartizarea rezervelor de muncă și Hotărîrea Consiliului de Miniștri pentru înființarea Direcției Generale a Rezervelor de Muncă de pe lângă Consiliul de Miniștri.

In felul acesta, se pune imperios problema lărgirii rețelei de școli tehnice profesionale și a atragerii tineretului în aceste școli. Calificarea tinerilor muncitori necalificați sau cu o slabă calificare profesională, ca și crearea rezervelor de muncă, devine o problemă de Stat de mare importanță.

Inființate după modelul școlilor profesionale din Uniunea Sovietică (F.Z.O.), școlile profesionale de doi și trei ani și școlile de calificare de pe lângă fabrici și uzine, deschid tineretului noi și minunate posibilități pe drumul calificării profesionale.

Decretul Prezidiului Marii Adunări Naționale și Hotărîrea Consiliului de Miniștri au deaceia o importanță deosebită.

In ele se reflectă grija statului de democrație populară pentru completa și judicioasa folosire a energiilor naționale în vederea asigurării unui ritm tot mai viu de desvoltare a economiei în folosul celor ce muncesc.

La Iași există unele școli de calificare profesională cum ar fi de pildă la Victoria, Țesătura, RATA, Atelierele CFR Nicolina. Munca trebue intensificată, lărgită reorganizată, pentru a se putea obține cele mai bune rezultate ne drumul pregătirii cadrelor de nadejde ale socialismului

Probleme universitare

In preajma examenelor...

In curând în învățământul superior vor începe examenele de sfârșit de an. Lupta pentru desfășurarea cu succes a examenelor trebue organizată cu multă seriozitate și în amănunțime în perioada finală care le precedă. — Această organizare trebue privită din punctul de vedere al repetării și pregătirii materiei de examinat cu scopul fixării și sistematizării cunoștințelor predate în cursul anului.

Examenele de sfârșit de an trebuesc temeinic pregătite, astfel ca ele să se poată desfășura la un înalt nivel științific.

In acest sens, în întreg centrul Universitar Iași se desfășoară cu o deosebită intensitate munca pentru pregătirea temeinică a examenelor.

Examenele nu trebue să fie prilej de neliniște a spus studenta Samoilă Pelagia dela Facultatea de Psihopedagogie. Ele vor oglindi și trebue să oglindească fidel întreaga noastră activitate de peste an. Rezultatul examenelor nu poate fi decât rezultatul propriei noastre munci. Pentru aceasta trebue să avem mereu în fața noastră exemplul deosebit de folositor al studenților sovietici care nu manifestă nici un fel de teamă înainte de examene. Bineînțeles că lucrul acesta se datorește faptului că întotdeauna ei acordă o atenție deosebită pregătirii și însușirii cunoștințelor, predate la curs.

La Facultatea de Chimie Industrială, Institutul Politehnic din Iași, succese de remarcat au obținut studenții anului I (în special grupa I-a) care organizați în grupe restrânse (2-3 studenți) au porait la repetarea și aprofundarea materiei.

La Facultatea de Fizico-Matematici dela Universitatea „Alex. I. Cuza", mergându-se pe aceiași linie, s'au putut înregistra deasemenea rezultate bune. O lipsă a studenților dela această facultate, în special a celor din anul III, este aceea că nu acordă suficientă importanță orelor de consultații și cercurilor de meditații organizate.

Trebuesc luate grabnic măsurile cele mai eficace pentru remedierea situației, astfel ca în perioada examenelor studenții acestei facultăți să se prezinte cu materia bine pregătită.

La Institutul de Științe Economice și Planificare, activitatea de pregătire a examenelor constitue obiectul unei serioase preocupări. Este cazul să citâm aci faptul că la Matematici Superioare, (unul din obiectele dificile care se predau în anul I, dificilă în special pentru acei studenți care au absolvit înainte de intrarea în Institut „Școala Medie Tehnică de Comerț"), s'au organizat ore de meditații încă din cursul lunii Martie, care sunt conduse de însuși titularul catedrei și la care participă un număr foarte mare de studenți. In același sens se poate vorbi și despre cursul de economie politică la care s'a organizat repetarea și aprofundarea materiei încă dinaintea vacanței de primăvară.

Insfârșit, în întreg Institutul la toate materiile, s'au organizat cercuri de meditații în cadrul cărora sunt mobilizați și antrenați în primul rând studenții mai slabi, care trebuesc ajutați să înțeleagă materiile respective pentru a se putea prezenta cât mai bine la examenele de sfârșit de an.

☆

Săptămâna aceasta va fi terminată predarea materiei la toate obiectele, astfel că începând dela 26 Mai și până la 4 Iunie se va putea trece la repetarea și sistematizarea materiei într'un ritm sporit.

Atât studenții cât și profesorii au datoria de a-și intensifica activitatea convinși fiind că de buna pregătire a examenelor este legată calificarea cadrelor de mâine necesare construirii socialismului.

Ț. H.

A apărut

C. SEDÂH

„DAURIA"

(roman al Marii Revoluții Socialiste și al Războiului Civil operă distinsă cu Premiul Stalin 1949)

Cartea Rusă

Arta în slujba Păcii

Trei expoziții de artă la Moscova

Zilele acestea se va deschide la Casa Pictorilor o expoziție a operelor pictorițelor din Moscova. Printre lucrările expuse, vor fi prezentate compoziții inspirate din construcția de după război, portrete ale oamenilor celebri ai țării, peisagii, schițe de covoare și țesături. La această expoziție vor participa 80 de pictorițe.

În cursul lunei Mai, în aceiași sală, se va deschide expoziția satirei și caricaturii politice, organizate de Comitetul pentru artă de pe lângă Consiliul de Miniștri al URSS și de Uniunea pictorilor sovietici din Moscova.

În sala de expoziție a Comitetului organizatoric al Uniunii pictorilor sovietici se va deschide în curând expoziția postumă a operelor lui N. P. Ulianov, membru-corespondent al Academiei de artă din URSS. Vizitatorii vor putea admira valoroasa moștenire artistică rămasă de la marele pictor — tablouri, desene, schițe și decorațiuni teatrale.

Artiștii indieni luptă pentru pace

După cum anunță ziarul indian CROSS ROADS, — cunoscutul actor indian de teatru și cinematograf, Prithviraj — membru al Comitetului pregătitor din întreaga Indie pentru Congresul Național Indian al Păcii— a prezentat recent la Bombay cunoscuta sa piesă „Pathan" pentru sporirea fondului Congresului pentru Pace din întreaga Indie.

Cu puțin timp în urmă, Prithviraj, în cursul unui meeting de protest care a avut loc la Bombay împotriva rușinoasei hotărîri a ONU cu privire la R. P. Chineză a făcut apel la toți artiștii, scriitorii și oamenii de litere să producă filme, piese, lucrări și picturi pentru pace.

Insuși Prithviraj a dat un exemplu prezentând minunata sa creație, piesa „Pathan" având ca temă apărarea cauzei păcii.

Subiectul acestei piese este povestea unui mic sat de frontieră, sat a cărui populație a trăit timp de generații întregi într'o deplină înțelegere Cu mult realism este zugrăvită viața locuitorilor acestui sat, obiceiurile lor, precum și generozitatea lor. Prithviraj interpretează el însuși rolul strărostelui satului. Sher Khan, cu un talent neîntrecut.

Tema centrală a lucrării o constitue prietenia comunității, imperialiștii britanici fiind singurii interesați să semene discordia între acești locuitori pașnici.

Scena finală, emoționantă, aduce un mesaj special tuturor partizanilor păcii.

Eforturile de pace ale lui Prithviraj au fost întâmpinate cu un nestăvilit entuziasm. Sala teatrului era plină de oameni aparținând tuturor păturilor populației. Scriitorul Mulk Raj Anand a făcut apel la întreaga populație a Indiei să se alăture mișcării pentru pace, iar autorul piesei luând cuvântul la sfârșitul spectacolului, a declarat că datoria tuturor oamenilor cinstiți este de a se alătura la mișcarea partizanilor păcii.

Cu prilejul acestui spectacol au fost strânse donații pentru pace.

Exemplul dat de Prithviraj, de a lucra pentru pace, a fost urmat cu entuziasm de cunoscutul compozitor Anil Biswas, care a creat o lucrare muzicală „Ritmul păcii", la a cărei reprezentare și-au dat concursul cunoscuți artiști Raj Kapoor, Nargis, Dilip Kumar și alții.

Viața literară în R. P. Ungară

Lirica ungară a găsit orientarea justă și a început să trateze noile teme ca lupta pentru pace și lupta pentru îndeplinirea planului cincinal ungar. Ea a cântat munca și viața maselor populare. Inceputul l-au făcut o serie de poeți cunoscuți ai vechii generații ca Zoltan Zelk, care scrisese și în trecut versuri despre eliberarea maselor muncitoare ungare. În anul 1945 el a scris poezia epică „Cântecul prieteniei și al onoarei", închinat lui I. V. Stalin. Gabor Devecseri descrie în versurile sale lupta pentru pace, Lajos Konya, refacerea țării și transformările prin care trece satul ungar în desvoltarea sa spre socialism. Nouă atât prin formă cât și prin conținut este și prima operă a lui Peter Kuczki despre o temă din viața cotidiană a muncitorilor.

Alături de lirică s'a desvoltat și dramaturgia pe un făgaș nou „Cazul Pavel Esterag" de Sandor Gergely un reprezentant al generației mai vechi de scriitori, s'a bucurat de un larg succes nu numai în Ungaria, ci și în străinătate, între altele la Berlin. Au apărut mai multe opere ale tinerilor dramaturgi, ca de exemplu „Eroii vieții de toate zilele" de Eva Mandi, cu un nou conținut socialist. Repertoriul teatrelor ungare care cuprinde numeroase opere sovietice, indicând calea justă scriitorilor unguri, încurajează crearea de noi drame.

Relativ târziu s'au înregistrat primele succese și în proză.

În fruntea prozatorilor este un grup al generației mai vechi, care a petrecut anii regimului fascist al lui Horthy în Uniunea Sovietică. Trebue citat din nou Sandor Gergely, care a închinat trilogia sa „Dosza" eroului revoltei țărănești ungare din secolul al XVI-lea. O altă operă în proză a aceluiași autor este recentul reportaj artistic „Un sat comunică", care descrie viața în satul maghiar de astăzi.

Un scriitor de vază este Bela Illes. El a scris „Rapsodia Carpaților", care zugrăvește realist situația naționalităților din Ucraina Subcarpatică în epoca dinainte de război. Volumul de „Povestiri despre arme și fapte eroice", a aceluiaș autor, cuprinde episoade din lupta de eliberare.

După război și-a făcut debutul literar Tamas Acel, un scriitor care își alege temele mai ales din evenimentele întâmplate în timpul ocupației hitleriștilor și din perioada rezistenței și luptei de eliberare.

Fostul muncitor agricol Sandor Rideg prezintă în lucrările sale critice despre viața burgheză încă unele tendințe spre naturalism; în primele sale romane el descrie soarta grea a argaților de pe marile moșii; în ultimele sale opere el abordează teme din prezent. Istvan Kamjan care până în 1945 a fost un simplu muncitor sezonier descrie în primul său roman „Michael" (1950), viața grea a unui muncitor în anii dinainte de război. Odată cu Kamjan și-au publicat primele opere și alți câțiva tineri scriitori proveniți din rândurile proletariatului. Concursurile literare organizate de sindicate au contribuit într'o foarte mare măsură la descoperirea acestora.

Cititorul ungar se interesează tot mai mult de noile creații literare. Se înmulțesc edițiile de câte 20.000—30.000 exemplare, o cifră foarte ridicată față de perioada antebelică. Unele cărți însă, ca de pildă „Rapsodia Carpaților" a lui Illes, reușesc să atingă tiraje de câte 100.000 exemplare.

Desvoltarea continuă a bibliotecilor constitue o dovadă grăitoare a creșterii numărului cititorilor și a nevoilor culturale tot mai mari ale noului cititor.

In afară de bibliotecile de împrumut publice mai există în Ungaria 1072 biblioteci comunale, 1050 biblioteci în cooperativele de producție și 1933 biblioteci sindicale.

Festivalul Filmului Sovietic la Iași

Cinema „Maxim Gorki": prezintă Vineri 25 Mai

O excepțională operă artistică închinată vieții și luptei genialului învățător al oamenilor muncii:

VLADIMIR ILICI LENIN

Cu 26 de ani în urmă, la 21 Ianuarie 1924 — în ziua morții lui Vladimir Ilici Lenin — manifestul Comitetului Central al Partidului Comunist bolșevic adresat tuturor celor ce muncesc rostea aceste cuvinte de neuitat: „Tot ce este în proletariat mai măreț și eroic, o inteligență vie, o voință de fier neclintită dârză, atotbiruitoare, o ură sfântă ,o ură de moarte împotriva robiei și subjugării, o pasiune revoluționară, care mișcă din loc munții, o credință nemărginită în forțele creatoare ale maselor, un uriaș geniu organizatoric — toate acestea și-au găsit o minunată întruchipare în Lenin, al cărui nume a devenit simbolul unei lumi noi dela Apus la Răsărit, dela Miază-zi și până la Miază-noapte..." Cuvintele acestui manifest, cu care începe evocarea pe ecran a celor mai de seamă evenimente istorice, al căror inspirator și organizator a fost Vladimir Ilici Lenin, sunt ilustrate în chip mișcător în fiece moment, fiece imagine a noului film artistic documentar realizat de regisorii Mihail Romm și V. Beliaev.

Chipul apropiat și scump, simplu și înțelept al lui Lenin — întemeietorul Partidului Comunist bolșevic și al Statului Sovietic, conducătorul și învățătorul oamenilor muncii din lumea întreagă — este redat pe ecran cu aceeași emoție adâncă cu care-l păstrează în sufletul său fiecare om al muncii.

Prima parte a filmului zugrăvește epoca dela sfârșitul veacului trecut, în anul 1870, anul nașterii lui Vladimir Ilici în orașul Simbirsk depe Volga. După ce facem cunoștință cu locuința natală și chipurile familiei sale, luăm parte la documentul sguduitor al nenorocirii care a lovit în anul 1897 familia Ulianov. In urma participării la atentatul împotriva țarului, fratele său Alexandru Ulianov a fost condamnat la moarte.

Această tragică întâmplare a deschis calea vieții lui Lenin. Intr'o epocă de teroare și împilare din închisoarea popoarelor care a fost Rusia țaristă, Lenin intră în rândurile celor mai buni fii ai poporului, în rândurile luptătorilor revoluționari. Zidurile întunecate ale închisorii sunt mărturia celor dintâi pași pe această cale. „Dece te răzvrătești tinere? In fața dumitale e zidul", îi spune lui Lenin gardianul care-l duce la închisoare. „E zid, dar putred. Impinge-l și se va prăbuși", a răspuns atunci Lenin.

In această epocă, Rusia pășea pe calea desvoltării capitaliste. O nouă forță uriașă, care creștea și se desvolta neîncetat, avea să devină groparul putredei orânduiri burgheze. Această forță era clasa muncitoare.

In Petersburg, orașul uzinelor și fabricilor, Lenin pornește lupta pentru întărirea conștiinței revoluționare a proletariatului, pentru unirea socialismului cu mișcarea muncitorească.

Pe ecran, vedem documentele impresionante din timpul deportării lui Lenin, în satul Susenscoe din Siberia în 1897. Apoi, documentele muncii uriașe depusă de Lenin pentru crearea unui partid revoluționar de luptă și a centrului său ideologic și organizatoric „Iskra", primul ziar marxist-leninist.

Anul 1905. Marea furtună revoluționară din acest an a sdruncinat din temelii imperiul țarist. Documente de o neprețuită valoare istorică înfățișează strânsa legătură dintre Lenin și Stalin, lupta lor comună pentru consolidarea Partidului revoluționar. Urmează imagini, din timpul emigrării lui Lenin la Paris, apoi din timpul istoricei conferințe dela Praga, în 1912, conferință care a pus bazele partidului de tip nou, partidul dictaturii proletariatului.

Anul 1914, este anul izbucnirii sângerosului război imperialist, al cărui monstruos caracter de jaf a fost demascat în chip genial de Lenin, în operele sale. El a arătat totodată posibilitatea victoriei socialismului la început într'o singură țară, dând astfel oamenilor muncii o perspectivă clară în lupta lor revoluționară.

Fragmente din cronicele cinematografice ale anului 1917, redau expresiv uriașa mișcare a masselor revoluționare, istoria măreților zile ale Revoluției din Octombrie. In sala institutului Smolnâi, în mijlocul muncitorilor, țăranilor, ostașilor și marinarilor, Lenin rostește istoricele cuvinte: „Tovarăși! Revoluția muncitorilor și țăranilor, despre necesitatea căreia au vorbit bolșevicii, s'a înfăptuit". In această epocă s'a desfășurat în toată măreția forței nepieritoare, activitatea lui Lenin și Stalin pentru organizarea statului sovietic, pentru apărarea țării și organizarea armatei sovietice.

Documente mișcătoare, care-l arată pe Lenin în viața sa particulară, se împletesc cu evenimentele istorice dominate de personalitatea lui Lenin și Stalin.

Cronica cinematografică a vieții și activității marelui învățător al oamenilor muncii se întrerupe la data de 21 Ianuarie 1924. Dar Lenin continuă să trăiască în viața și lupta oamenilor muncii de astăzi, când toate drumurile duc spre comunism. Marile idei leniniste desvoltate în opera genialului său tovarăș de luptă, Iosif Vissarionovici Stalin, își desvăluie forța lor atotbiruitoare.

Ca un moment viu și măreț, închinat lui Lenin, se desfășoară pe ecran istoria vieții și luptei țării sovietice cu oamenii ei noi, cu munca lor avântată și eroică.

«UN POD VIU»

Aflând de ordinul comandamentului de a continua marșul, unitatea din care făceam parte, uitând de foame, începu să se pregătească febril pentru îmbarcare. Abia terminată îmbarcarea, trenul a și pornit. Inainte, tot înainte, era cuvântul care ne mâna pe toți.

Intrat în vagon, mi-am făcut un culcuș în paie și m'am întins ca să mă încălzesc.

Vecinul meu, pe care nu-l puteam vedea din cauza întunericului își răsuci o țigară și îmi oferi punga lui de tutun. Aprinzându-și țigara, la lumina chibritului am constatat că poartă cocarda Armatei Populare.

— Ești coreean?

— Da.

— Dar vorbești foarte bine chinezește. Cât timp ai trăit în China?

— Timp de cinci ani am luptat pentru revoluție — mi-a răspuns el zâmbind.

— Și acum te-ai întors în patrie?

— Da, datoria mea este să-mi apăr Patria.

Fumam stând unul lângă altul și privind cerul, care se zărea prin acoperișul vagonului.

— Iubești China? — l-am întrebat eu.

— Am colindat aproape o jumătate din ea.

Am aflat în cursul convorbirii, că acest prieten coreean, luptând în rândurile Armatei Populare chineze a eliberat și familia mea. Iar acum, în această noapte târzie, prin fața vagonului nostru găurit de bombardamentele americane se perindau una după alta regiunile muntoase lăsând în urmă pământul Coreei de Nord. Cu toate că eram din două țări diferite drumul nostru era același și urmăream același scop.

Cerul începea să se lumineze. Vântul rece aducea valuri de zăpadă, care nu conteneau să cadă, învăluind-ne din cap până în picioare. In noaptea aceasta, vremea a fost deosebit de friguroasă. Cu toate acestea mie îmi era cald...

Deodată trenul s'a oprit brusc. Un avion inamic se rotea deasupra trenului, trăgând asupra noastră. Toți am rămas pe locuri, păstrându-ne calmul. Nu departe de noi s'a aprins o rachetă luminoasă. Undeva în fața noastră se auzea bubuitul exploziilor...

Pe urmă trenul s'a urnit din nou.

Intr'o stație mică, comisarul a primit comunicarea că podul pe care urma să-l traversăm fusese bombardat cu câteva ore înainte. Echipele lucrează la refacerea lui, dar trenul nu va putea să treacă.

Acesta era celebrul pod de fier de pe râul Cioncion Han Podul a fost de câteva ori distrus de inamic, dar noi îl refăceam mereu. Era cel mai lung pod din Coreea de Nord.

Deodată se auzi vocea comisarului:

— Tovarăși, până la destinație nu mai e prea mult. In marș forțat putem ajunge până la revărsatul zorilor la destinație. Ei, tovarăși aveți încredere în puterile voastre?

— Avem, avem — se auziră voci din toate părțile.

— Eram sigur, zise comisarul zâmbind. Atunci, hai la drum.

Am strâns mâna tovarășului din Amata coreeană și ne-am despărțit.

Detașamentul nostru s'a încolonat și a pornit în marș, de-alungul terasamentului căii ferate. Dimineața era aproape, iar noi aveam de făcut un drum lung.

Din cauza ceții drumul era lunecos și umed. Nu puteai să vezi pe unde calci. Cismele noastre de pâslă erau ude leoarcă. Nu se auzea decât respirația grea și tropăitul picioarelor.

In timpul scurtelor popasuri adormeam imediat. Unii tovarăși care s'au trântit la pământ nu s'au mai putut ridica din cauza hainelor ude care s'au prins de pământ.

Din nou se auzi vocea comisarului.

— Tovarăși, podul este în fața noastră. Schimbați-vă încălțămintea și aranjați-vă bocancii. Mai mult curaj. Vom trece peste pod și vom fi aproape de destinație. Sus inima tovarăși!

...Ne-am apropiat de râu. In fața noastră erau peste zece autovehicule, încărcate cu muniții și alimente. Șoferii și însoțitorii erau nerăbdători să treacă primii. Ceva mai departe se vedea prin ceață un cătun — câteva căsuțe distruse de bombardament, care mai fumegau încă. Respirația devenea tot mai grea din cauza fumului.

Un batalion de pionieri lucra de zor la restaurarea podului de fier. Afară de asta trebuia instalat urgent un pod provizoriu de lemn, pentru ca circulația să nu sufere.

Apa râului era acoperită de ghiață și doar pe alocurea se întrezărea cursul ei vijelios. In mijlocul râului era un curent puternic de apă. Pionierii noștri, voluntarii chinezi, și tovarășii din Armata Populară Coreeană, stând în apă până la bărbie au instalat rapid podul, întărind pilonii cu proprii lor umeri.

Intunericul nopții a fost străpuns de strigătul:

— Tovarăși! Spiritul solidarității noastre proletare nu ne permite să lăsăm niciun tovarăș pe acest mal al râului. Nu vom lăsa inamicului nici materialele!

Am pășit peste podul de oameni. In clipa aceea aveam o singură preocupare: Să calc cât mai ușor ca să nu produc durere umerilor tovarășilor mei....

Auzeam sub mine cum apa se lovea de trupurile lor. Auzeam exclamațiile lor.

Tovarăși nevăzuți ne dădeau sfatul să mergem pe mijlocul podului ca să nu cădem în apă.

Iată-ne ajunși pe malul celălalt. In urma noastră au trecut una după alta și automașinile.

Nu mai simțeam oboseala, frigul și nici foamea. Am văzut adevărata forță a luptei și am aflat adevărata valoare a omului-luptător...

Ajungând la destinație se luminase deabinelea. In fața noastră se întindea o câmpie nesfârșită.

Zăpada începuse să se topească. Soarele de dimineață ne încălzea. Mi-am amintit de cuvintele comisarului nostru:

— Același soare ne încălzește și pe noi, chinezii, și poporul coreean.

(Din revista chineză „Veni Pao")

Decretul Prezidiului Marii Adunări Naţionale a R. P. R. privind calificarea şi repartizarea rezervelor de muncă

Art. 1. — Calificarea rezervelor de muncă ale Statului, necesare industriei extractive, metalurgice, chimice, energetice, petrolului, precum şi construcţiei şi transporturilor, se va face în şcoli profesionale şi şcoli de calificare de pe lângă fabrici şi uzine.

In şcolile arătate la alinlatul precedent se vor pregăti anual un număr de 45—55 mii muncitori recrutaţi din rândurile tineretului muncitor dela oraşe şi sate.

Art. 2. — Durata pregătirii în şcolile profesionale este de doi şi trei ani.

Durata pregătirii în şcolile de calificare de pe lângă fabrici şi uzine este de şase luni.

Art. 3. — In şcolile profesionale vor fi admişi tinerii în etate de 14—15 ani.

In şcolile de calificare de pe lângă fabrici şi uzine vor fi admişi muncitori dela vârsta de 16 ani în sus.

In şcolile profesionale pentru calificarea muncitorilor în subteran vor fi admişi tineri în etate de 15—16 ani.

Art. 4. — Instruirea în şcolile profesionale, precum şi în cele de calificare de pe lângă fabrici şi uzine este gratuită.

Intreţinerea elevilor în aceste şcoli se va face de către Stat, în conformitate cu normele stabilite prin Hotărîrile Consiliului de Miniştri.

Art. 5. — Absolvenţii şcolilor profesionale şi şcolilor de calificare de pe lângă fabrici şi uzine se vor repartiza sectoarelor de activitate potrivit planului aprobat de Consiliul de Miniştri.

Organele centrale şi locale ale Administraţiei de Stat nu au dreptul de a folosi absolvenţii acestor şcoli decât în muncile pentru care au fost pregătiţi.

Art. 6. — Absolvenţii şcolilor profesionale, precum şi ai şcolilor de calificare de pe lângă fabrici şi uzine sunt obligaţi să lucreze cel puţin 4 ani în unităţile la care au fost repartizaţi.

Art. 7. — Salarizarea absolvenţilor şcolilor profesionale, precum şi ai şcolilor de calificare de pe lângă fabrici şi uzine, repartizaţi, va fi aceea corespunzătoare serviciului pe care-l vor presta.

Art. 8. — Recrutarea şi primirea tinerilor în şcolile profesionale şi în cele de calificare de pe lângă fabrici şi uzine, cât şi funcţionarea şcolilor, se vor face potrivit normelor ce se vor stabili prin Hotărîrea Consiliului de Miniştri.

Sfaturile Populare vor executa sarcinile de Plan în legătură cu completarea numărului de tineri din mediul urban şi rural necesar acestor şcoli.

Art. 9. — Absolvenţii şcolilor profesionale şi ai celor de calificare de pe lângă fabrici şi uzine vor putea fi amânaţi la încorporare pentru satisfacerea stagiului militar până la expirarea termenului prevăzut la art. 6.

Hotărîrea Consiliului de Miniştri pentru înfiinţarea Direcţiei Generale a Rezervelor de Muncă de pe lângă Consiliul de Miniştri

Art. 1. — Se înfiinţează pe lângă Consiliul de Miniştri, Direcţia generală a Rezervelor de Muncă.

Art. 2. — Direcţia Generală a Rezervelor de Muncă are ca sarcini:

— Recrutarea şi repartizarea organizată a rezervelor de muncă prin şcoli profesionale şi şcoli de calificare de pe lângă fabrici şi uzine, conform Planului de Stat;

— Repartizarea rezervelor de muncă, pregătite în şcolile profesionale şi şcolile de calificare de pe lângă fabrici şi uzine, conform planului aprobat de Consiliul de Miniştri;

— Repartizarea rezervelor de muncă calificate şi necalificate, atât din mediul urban cât şi din cel rural potrivit cu necesităţile economiei naţionale.

Art. 3. — Se aprobă schema de organizare anexată, a Direcţiei Generale a Rezervelor de Muncă.

Art. 4. — Direcţia Generală a Rezervelor de Muncă este o instituţie bugetară.

Art. 5. — Şcolile profesionale şi cele de calificare de pe lângă fabrici şi uzine, prevăzute în tabelul anexat *) care face parte integrantă din prezenta hotărîre trec, în termen de două luni dela publicarea acesteia, sub conducerea şi administraţia Direcţiei Generale a Rezervelor de Muncă.

Art. 6. — Odată cu predarea şcolilor, Ministerele, Instituţiile şi Intreprinderile sunt obligate să predea întregul personal didactic şi administrativ cu elevii, precum şi toate bunurile mobile şi imobile, inclusiv căminele care au aparţinut sau care au fost în folosinţa acestor şcoli şi să evacueze din localul şcolilor orice alte organizaţii sau instituţii.

Alocaţiile prevăzute în planurile de cheltueli ale Ministerelor pe anul 1951, pentru întreţinerea şi funcţionarea acestor şcoli, vor fi trecute în termen de două luni pe seama Direcţiei Generale a Rezervelor de Muncă.

Pentru şcolile ale căror cheltueli sunt suportate de întreprinderi se vor deschide creditele necesare pe seama Direcţiei Generale a Rezervelor de Muncă, din rezerva bugetară la dispoziţia Consiliului de Miniştri, întreprinderile fiind obligate să verse la bugetul Statului sumele alocate în bilanţurile lor de venituri şi cheltueli pe anul 1951, pentru întreţinerea şi funcţionarea acestor şcoli, ca diferenţă bugetară.

Art. 7. — Personalul Direcţiei Muncii, al Oficiului de Repartizare a Forţelor de Muncă şi din alte direcţii ale Ministerului Muncii şi Prevederilor Sociale, care au deservit cele două direcţii de mai sus, precum şi personalul direcţiilor de cadre şi învăţământ din instituţii şi departamente care a deservit şcolile profesionale şi de calificare, trec împreună cu fondurile de salarii şi alocaţiile pentru cheltuelile de întreţinere şi funcţionare la Direcţia Generală a Rezervelor de Muncă.

Localul necesar funcţionării Direcţiei Generale a Rezervelor de Muncă va fi pus la dispoziţie de Ministerul Muncii şi Prevederilor Sociale.

Dotarea Direcţiei Generale a Rezervelor de muncă cu inventar şi mijloace de transport se va face de către Ministerul Muncii şi Prevederilor Sociale şi de celelalte Ministere în raport cu sarcinile preluate de la fiecare.

*) *Tabelul cuprinzând şcolile profesionale şi cele de calificare de pe lângă fabrici şi uzine se va publica prin grija Direcţei Generale a Rezervelor de Muncă.*

Altă muncitoare lucrează la 24 războaie la fabrica „Ţesătura"

Datorită aplicării pe o scară cât mai întinsă a metodelor sovietice „Marşrut"- şi Covaliov, tot mai multe muncitoare dela fabrica Ţesătura îşi însuşesc o calificare profesională superioară.

Rezultatele obţinute de muncitoarele ce lucrează la câte 24 războaie, au constituit un imbold în muncă şi pentru alte muncitoare, care şi ele vor să dea Patriei cât mai multă pânză, să aducă un aport cât mai mare în lupta pentru plan.

Astfel zilele trecute ţesătoarea Derflingher Eufrosina, a trecut să lucreze la 24 războaie urmând exemplul celorlalte muncitoare fruntaşe.

Rezultatele obţinute în prime le zile au fost satisfăcătoare, dovedind voinţa de luptă şi de a învinge a acestei muncitoare care a înţeles să fie şi ea în primele rânduri ale celor ce luptă pentru îndeplinirea înainte de termen a planului pe anul 1951.

Comitetul Regional U. T. M. Iaşi sprijină campania de strângere a semnăturilor pe Apelul pentru un Pact al Păcii

(urmare din pag. I-a)

mitetul Regional s'a îngrijit de buna instruire a celor peste 1500 utemişti, muncitori, elevi şi studenţi care au format echipe de strângere a semnăturilor prin cartierele oraşului nostru.

In toate întreprinderile, şcolile şi facultăţile oraşului nostru, majoritatea tinerilor au semnat chiar în primele zile. Începând din dimineaţa zilei de 15 Aprilie, echipele de strângere a semnăturilor prin cartierele oraşului nostru, având fiecare din ele, cel puţin un reprezentant al organizaţiei noastre, au început acţiunea pe străzile care le-au fost repartizate.

In afară de participarea la acţiunea de strângere de semnături, tinerii muncitori din oraşul nostru şi-au întărit semnăturile prin noi realizări în munca de îndeplinire şi depăşire a primului nostru Plan Cincinal.

Având aceste frumoase realizări pe tărâmul apărării păcii, tineretul oraşului şi regiunii noastre doreşte să le continue.

Zi de zi, victoriile celor 22 de brigăzi UTM-iste de producţie, din întreprinderile oraşului nostru, a tinerelor tractoriste şi a tineretului studios depe băncile şcolilor şi facultăţilor noastre, întăresc semnăturile pe Apel.

Toţi tinerii muncitori din regiunea noastră, doresc să-şi continue, sub permanenta conducere a Comitetului Regional UTM Iaşi, acţiunile lor pe tărâmul apărării păcii, pentruca munca lor să ajute construcţiei socialismului în Patria noastră.

279.000 oameni ai muncii vor pleca anul acesta în staţiunile balneo-climatice

Numărul oamenilor muncii trimişi la odihnă creşte an de an, dovadă grăitoare a grijii Partidului şi Guvernului faţă de capitalul cel mai de preţ: omul.

In anul 1949 au plecat la odihnă prin grija Confederaţiei Generale a Muncii şi a Ministerului Sănătăţii 195.000 salariaţi, ucenici, copii, studenţi, în 1950 numărul lor a crescut la 255.000 (adulţi şi copii), iar în acest an totalul celor care vor pleca la odihnă se ridică la 279.000 (a d u l ţ i şi copii), dintre care 200.000 oameni ai muncii pleacă în concediu de odihnă numai prin Confederaţia Generală a Muncii, faţă de 101.500 în anul 1949 şi 148.800 în anul 1950.

La începutul acestui an în cadrul Confederaţiei Generale a Muncii a luat fiinţă o Direcţie a Odihnei care coordonează activitatea în domeniul concediilor salariaţilor.

In vara aceasta vor fi deasemeni deschise primele case sanatoriale din ţara noastră, la Curtea de Arges, Călimăneşti, Timişul de Sus, Govora, Olăneşti, Borsec, Sovata, Slănicul Moldovei, Vasile Roaită, etc.

In staţiunile balneo-climatice se pun la punct, sub conducerea specialiştilor, ultimele lucrări de înfrumuseţare şi amenajare; la Borsec, de pildă, s'au amenajat un strand şi 3 terenuri sportive, la Lacul Roşu o sală de spectacole cu o capacitate de 400 locuri şi trei terenuri sportive, la Govora s'a amenajat un minunat parc de odihnă, cultură şi sport, care cuprinde terenuri de volley o pistă GMA, solar, un club, standuri cu cărţi şi ziare şi un teatru în aer liber cu o capacitate de 500 locuri; la Călimăneşti pe malul Oltului, s'au amenajat deasemeni un parc de cultură şi sport, un strand şi o bază de sporturi nautice.

Tot în cursul acestui an, fostul cazinou din Constanţa va fi transformat într'un măreţ Palat Cultural.

Pentru copiii care vor fi trimişi la odihnă, s'au amenajat colonii la Lipova, Buşteni, Sinaia, Predeal, Izvorul Mureşului, etc.

Primele serii de salariaţi vor pleca în curând la odihnă.

Minerii din Valea Jiului, petroliştii Văii Prahovei, siderurgişti, textiliste, oameni ai muncii care luptă cu avânt pentru construirea socialismului, pentru pace, îşi vor reîmprospăta forţele în minunatele staţiuni bolneo-climatice ale ţării noastre.

In mijlocul frumuseţilor Patriei noastre, ei îşi vor reînoi angajamentul de a munci cu şi mai mult avânt pentru construirea socialismului, pentru pace, pentru a apăra viaţa lor liberă, zi de zi mai frumoasă şi mai bună.

Infrumuseţarea Iaşului

O problemă mereu de actualitate şi de a cărei rezolvare trebue să se ocupe mai îndeaproape Comitetul Executiv al Sfatului Popular Orăşenesc este aceea a înfrumuseţării Iaşului, prin asigurarea unei bune funcţionări a serviciului de curăţire şi salubrizare a străzilor, prin demolarea dărâmăturilor care au mai rămas pe unele străzi în urma războiului, prin transformarea locurilor virane în grădini de zarzavat, solarii, terenuri de sport şi chiar parcuri de odihnă — acolo unde e posibil —, precum şi prin îngrijirea spaţiilor verzi din lungul străzilor — cum sunt spre exemplu pe strada Ştefan cel Mare.

Cunoscând situaţia specială a Iaşului, care a suferit din plin urgia celui de al doilea război şi pentru ca şi el să aibă posibilitatea de a deveni un oraş cu adevărat frumos, recent, Marea Adunare Naţională a aprobat un fond de 400.000.000 lei tocmai pentru a-i schimba aspectul, pentru a-l înfrumuseţa.

Comitetul Executiv al Sfatului Popular Orăşenesc înţelegând necesitatea de a desfăşura o intensă activitate în direcţia înfrumuseţării oraşului, şi-a trecut permanent în planul de muncă sarcini legate de rezolvarea acestei probleme. Astfel, încă din luna Martie s'a luat iniţiativa organizării unei *Luni a Curăţeniei* la Iaşi.

Cetăţenii au salutat entuziast această măsură a Sfatului Popular.

Cu entuziasm au primit deasemeni această iniţiativă lăudabilă şi organizaţiile de masă, cărora Sfatul Popular Orăşenesc le-a solicitat concursul. Lucrurile au mers şi mai departe. Conştiente de necesitatea înfrumuseţării oraşului lor, masele de cetăţeni — sindicalişti, elevi, studenţi — şi-au manifestat de îndată dorinţa de a participa la această campanie, prestând chiar un mare număr de ore voluntare la demolarea dărâmăturilor. Deasemeni, sindicatele au pornit la amenajarea de terenuri sportive pe locurile virane, iar cetăţenii din cartierele Ilie Pintilie, Tătaraşi, Păcurari, Ţicău, au preluat unele locuri neîngrijite pentru a le cultiva cu legume şi zarzavaturi. In acest fel, urmând chemării Sfatului Popular Orăşenesc, sindicatele şi celelalte organizaţii de masă, întreprinderile şi instituţiile, precum şi majoritatea cetăţenilor din cartiere, au păşit la îngrijirea şi amenajarea grădinilor, la demolarea dărâmăturilor, la înfrumuseţarea cartierelor.

In cadrul lucrărilor celei de a doua Sesiuni a Sfatului Popular Orăşenesc, numeroşi deputaţi au prezentat rapoarte asupra muncii desfăşurate în această direcţie, subliniindu-se astfel entuziasmul cu care au răspuns cetăţenii la chemarea de a participa la înfrumuseţarea Iaşului.

Care sunt însă rezultatele acestei campanii, cum a fost ea încheiată? După prima perioadă, de intensă activitate, când s'au înfrumuseţat cartierele Ilie Pintilie, Tătaraşi şi Dr. Parhon, precum şi parte din străzile centrale, prin demolarea dărâmăturilor, campania a început să lâncezească, iar neîndrumarea activităţii de înfrumuseţare a oraşului de către Secţiunea Gospodăriei Locale de pe lângă Sfatul Popular, a dus la desorganizarea muncii, la continuarea în mod sporadic a acestei importante acţiuni.

Este suficient să aruncăm o privire fugitivă asupra străzilor din centrul oraşului spre a ne convinge de acest lucru. Pe strada Ştefan cel Mare, curăţenia se face la intervale neregulate, şi mai ales la ore nepotrivite. Spaţiile verzi din lungul străzii, pe marginea trotuarelor, în afară de cele din faţa Regiunii Militare, şi Regiunii de Partid, sunt neîngrijite.

Restul spaţiilor verzi de pe strada Ştefan cel Mare au devenit spaţii pământii: doar pe icipe colo, printre bulgării uscaţi, abia se ivesc două trei fire de iarbă. In faţa cofetăriei „6 Martie" au început chiar să crească vajnic firele de păpuşoi. Când trece cetăţeanul pe această arteră principală a oraşului şi vede doar în faţa celor două instituţii amintite spaţiile verzi îngrijite şi răsădite cu flori, este normal să se întrebe: oare celelalte instituţii - Banca RPR, „Iaşul", Cinema „Puşchin", Şcoala de băeţi nr. 1, Centrul Poligrafic Nr. 10, Cofetăria „6 Martie", etc., îndrumate de Secţiunea Gospodăriei Locale de pe lângă Sfatul Popular Orăşenesc, nu pot şi ele să se îngrijească de răsădirea cu flori a spaţiilor verzi din faţa clădirilor lor?

Dar problema spaţiilor verzi, sub acest aspect, este încă un lucru de mai mică importanţă. Mai importante sunt amenajările celorlalte spaţii verzi — locurile virane — şi mai ales demolarea dărâmăturilor. Iată spre exemplu cum se prezintă această problemă tot pe str. Ştefan cel Mare. La întretăierea acestei străzi cu străpungerea dinspre Piaţa Republicii, continuă să atârne din zidurile clădirii dela întretăierea străzilor, bucăţile de fier din planşeul dela etaj. Tot pe Ştefan cel Mare vis-a-vis de depozitul de benzină te priveşte, năpădită de buruieni şi salcâmi, o clădire care nu numai că este inestetică prin surparea faţadei, dar este totodată şi primejdioasă. Deasemeni, se impune ca să se treacă îndată la demolarea clădirii de pe strada Cuza Vodă, nr. 17, cu faţada căzută, al cărei acoperiş, dupăcum se vede şi de pe trotuarul de vis-a-vis, se sprijină doar pe mobila care nu a mai putut fi scoasă.

Problema spaţiilor verzi trebue deasemeni rezolvată. Spaţiul verde din faţa PTT amenajat anul trecut prin muncă voluntară de salariaţii acestei instituţii anul acesta se transformă încetul cu încetul în maidan, nefiind îngrijit deloc.

Dar insuficienta atenţie pe care o acordă Secţiunea Gospodăriei Locale de pe lângă Sfatul Popular Orăşenesc amenajării spaţiilor verzi rezultă clar şi din faptul că până şi terenul de lângă clădirea în care se află Serviciul de Intreprinderi şi Localuri al Sfatului Popular s'a transformat actualmente în maidan.

Prin mobilizarea cetăţenilor în opera de înfrumuseţare a oraşului, prin reluarea legăturii cu organizaţiile de masă, prin reorganizarea campaniei de curăţenie, Secţiunea Gospodăriei Locale poate realiza în scurt timp frumoase succese în direcţia înfrumuseţării Iaşului.

O sarcină importantă este deasemeni buna îngrijire a parcurilor şi grădinilor existente, deschiderea Strandului în bune condiţii şi amenajarea unui parc de cultură şi odihnă pentru oamenii muncii din oraşul nostru, care poate fi deschis în scurt timp în Parcul Expoziţiei.

Pentru amenajarea acestui parc, Comitetul Executiv al Sfatului Popular poate obţine cu uşurinţă concursul sindicatelor şi mai ales al centrului de librării şi difuzare a cărţii din Iaşi precum şi al „Alimentarei", care vor putea amenaja chioşcuri alimentare şi de difuzare a cărţilor şi publicaţiilor.

Analizând temeinic felul în care s'a desfăşurat până în prezent campania de înfrumuseţare a Iaşului, Secţiunea Gospodăriei Locale de pe lângă Sfatul Popular Orăşenesc are datoria de a porni imediat la o acţiune intensă de înfrumuseţare a oraşului, primind pentru aceasta întregul concursul organizaţiilor de masă şi al cetăţenilor, concurs pe care aceştia au arătat că-l acordă cu dragoste atunci când le este cerut.

TRAIAN ŢĂNEA

O înştiinţare pentru micii meseriaşi

Prin art. 7, alin. e, din legea nr. 2/950, pentru impozitul pe circulaţia produselor, mici meseriaşi sunt scutiţi de plata acestui impozit la vânzarea produselor lor dacă au carte de meşter, lucrează singuri sau cu un ucenic, folosesc o forţă motrică până la 2H.P. şi îşi desfac produsele direct populaţiei, altfel decât prin magazinele de desfacere.

Prin instrucţiunile la legea de mai sus; la pct. 60 alin 3 Ministerul Finanţelor a precizat că pentru a beneficia de scutire meseriaşul trebue, pe lângă celelalte condiţiuni, să-şi desfacă produsele direct din atelier nu prin magazine de desfacere.

S'a înţeles prin aceasta că vânzarea nu trebue făcută prin magazine special amenajate în acest scop şi că vânzarea către populaţie să nu fie intermediată de aceste magazine, ci raportul dintre atelier (locul de producţie) şi consumatorul cumpărător să fie direct.

In consecinţă, micii meseriaşi care îşi desfac produsele proprii în pieţe, târguri, oboare, etc. sub cerul liber, în aceleaşi condiţiuni ca în atelier, direct populaţiei şi îndeplinesc şi restul condiţiunilor prevăzute de art. 7, alin. e, din legea nr. 2/950, sunt scutiţi de plata impozitului pe circulaţia produselor.

Filarmonica de Stat „Moldova"

Sala Teatrului Naţional

Vineri 25 Mai 1951 ora 20

Concert Simfonic

Dirijor: E. COBILOVICI

Solistă: Sylvia Starek-violină

Program

1. **Haydn:** Simfonia Surpriză
2. **Bruch:** Concert pentru violină şi orchestră
3. **Chiriac:** Suită tinerească (în primă audiţie)
4. **Rakov:** Valsul de Concert (în primă audiţie)
5. **Wagner:** Uvertura la Maeştrii Cântăreţi

Bilete la Agenţii str. Republicii Nr. 15 Tel. 1422

PUBLICAŢIE

Se aduce la cunoştinţa generală că în ziua de 30 Mai 1951 orele 17, se va ţine licitaţie la Laboratorul Regional Veterinar din strada Nicolae Gane Nr. 20 A. pentru lucrări de întreţinere la imobilul Laboratorului.

Devizul şi caetul de sarcini pot fi văzute zilnic la sediul Laboratorului din str. Nicolae Ganea Nr. 20 A., între orele 7,30—15.30.

Şeful Laboratorului,
Dr. A. Stoenescu.

Contabil Aj.
V. Zaverşeniuc

ULTIMELE ȘTIRI

Conferințele cantonale pentru pace în Franța

PARIS 22 (Agerpres) — După cum anunță Tass, ziarul Liberation relatează că Apelul cu privire la încheierea unui Pact al Păcii între cele 5 mari puteri, a fost semnat în departamentul Sena de 4 milioane persoane.

După cum anunță ziarul în cadrul conferințelor cantonale pentru pace, care au avut loc în acest departament, au fost aleși 200.000 delegați pentru a participa la demonstrația populară pentru apărarea păcii care va avea loc la Paris la 15 Iulie.

7000 mecanici de locomotivă din URSS au primit titlul de cincisutiști

MOSCOVA 22 (Agerpres) După cum anunță Tass până în luna Mai a.c. circa 7000 mecanici de locomotivă din URSS, au primit titlul de mecanici cincisutiști".

In prezent majoritatea mecanicilor sovietici din transportul feroviar participă la mișcarea cincisutiștilor, care a dat rezultate însemnate. Transportul de mărfuri și pasageri pe c ă i l e ferate crește neîncetat.

Vara trecută feroviarii transportau până la 5 milioane persoane pe zi.

Intr'o serie de regiuni se construesc actualmente zeci de gări minunate. Au fost construite gări noi la Chișinău, Stalino, Zvov, Cernigov, Pușkin. Se construesc deasemenea gări la Odesa, Soci, Harcov, Cursc, Simferopol, Caunas și alte orașe din Uniunea Sovietică.

Un nou proces înscenat luptătorului francez pentru pace, Henri Martin

PARIS 22 (Agerpres) — După cum anunță Tass, ziarul l'Humanité Dimanche, anunță că, Curtea de Casație a anulat la 19 Mai sentința tribunalului militar din Toulon, pronunțată la 19 Octombrie 1950, prin care marinarul Henri Martin, eroicul luptător pentru pace, era condamnat la degradare și 5 ani închisoare.

Ziarele anunță că organele justiției militare vor pregăti un nou proces împotriva lui Henri Martin, de data aceasta probabil la Brest și chiamă pe toți patrioții francezi, pe toți partizanii păcii să lupte și mai aprig pentru punerea imediată în libertate a lui Henri Martin.

Greva docherilor englezi

Londra 22 (Agerpres) — FRANCE PRESSE anunță că cei 2300 docheri din Manchester care se află în grevă de 4 săptămâni, au hotărît Duminică să continue greva.

După cum se știe, docherii au declarat grevă în semn de protest împotriva condamnării arbitrare a doi muncitori care refuzaseră să presteze muncă suplimentară. Greva docherilor imobilizează 36 vase, pentru descărcarea cărora guvernul intenționează să utilizeze armata.

Criminala politică americană de extindere a războiului

(urmare din pag. I-a)

s'au abținut dela votarea criminalei rezoluții.

Luptând în mod consecvent pentru cauza păcii delegația sovietică, sprijinită de delegațiile țărilor de democrație populară, a demascat cu vigoare caracterul ilegal al acestei rezoluții adoptate prin violarea Chartei ONU.

Hotărîrea Adunării Generale ONU reprezintă un nou și însemnat pas pe drumul pregătirilor de război ale imperialiștilor atâțători la război. Această acțiune criminală se înlănțue cu o serie întreagă de alte fapte petrecute în ultimul timp, ce vorbesc cu tărie despre intensificarea agresivității imperialiștilor americani, cum sunt: eforturile lor de a sabota conferința preliminară dela Paris, graba de a încropi un p a c t al Pacificului — după modelul coaliției războinice a Atlanticului de Nord, propunerea americană de a include pe fasciștii greci și turci — dușmani de moarte ai țării noastre — în pactul Atlanticului, etc.

Toate acestea dovedesc că amenințarea păcii de către hitlerii americani sporește pe zi ce trece. Acest lucru cheamă la o sporire tot mai mare a vigilenței popoarelor. Furia războinică a imperialiștilor americani nu este o dovadă a forței, ci dimpotrivă, a spaimei lor față de creșterea continuă a puterii și combativității forțelor păcii. Victoriile epocale ale construcției pașnice a Uniunii Sovietice, succesele R.P. Chineze și ale țărilor de democrație populară, forța prieteniei și alianței acestor țări cu Uniunea Sovietică se dovedesc bariere puternice în calea agresorilor imperialiști. In lumea întreagă, popoarele se ridică cu hotărîre împotriva organizatorilor de noi măceluri. Lupta clasei muncitoare din Spania, din Iran, demonstrează evident că chiar acolo unde imperialiștii se socoteau mai în siguranță, pământul fuge de sub picioarele lor.

Milioane de semnături se așternîn lumea întreagă pe Apelul Consiliului Mondial al Păcii pentru încheierea unui Pact al Păcii între cele c i n c i puteri.

In Coreea, cotropitorii americani primesc o lecție binemeritată. De o mie de ori va fi mai puternică riposta pe care ar primi-o, dacă atâțătorii la război ar cuteza să atace marea Chină sau dacă ar merge cu nebunia până la deslănțuirea războiului mondial. Cei mai realiști dintre ei nu pot să nu-și dea seama de acest lucru. *„Șansele unei victorii decisive chiar într'un război numai împotriva Chinei sunt cât se poate de mici. Șansele unei victorii într'un război mondial sunt nule"* — își avertizează cu amărăciune patronii crainicul atâțătorilor la război, Walter Lippmann. El nu îndrăznește să spună întreg adevărul, anume că dacă imperialiștii ar deslănțui un nou război, acesta ar fi mormântul imperialismului.

Calea pentru evitarea războiului a fost indicată în mod luminos de tovarășul Stalin. Popoarele pășesc tot mai viguros pe această cale, luând în propriile lor mâini cauza menținerii păcii spre a o apăra până la capăt.

Pacea va învinge războiul!

Teroarea rasială
este una din cele mai isbitoare manifestări ale fascizării Americii de azi

MOSCOVA 22 (Agerpres). După cum anunță Tass, Trud publică un articol de Lapitzki în legătură cu teroarea crescândă împotriva negrilor din U. S. A.

Teroarea rasială este una din cels mai isbitoare manifestări ale fascizării Americii de azi — subliniază autorul. Desmățul reacțiunii în interiorul țării este direct legat de planurile agresive ale imperialiștilor americani, de ideea lor nebunească de a-și stabili dominația mondială. In timp ce se pregătesc pentru un nou război mondial și transformă țara lor într'o țară militară, cercurile conducătoare din U. S. A. recurg la teroare fățișă pentru a-și asigura spatele frontului. Propovăduirea rasismului, subliniază Lapitzki, este încurajată de autorități.

Rasiștii au la dispoziția lor întregul aparat de propagandă al monopoliștilor americani: presa, radioul, cinematograful și instituțiile de învățământ. Atâțătorii la ura de rasă, marii proprietari de plantații și magnații industriei americane, urmăresc nu numai să înrăjbească pe muncitorii albi și pe cei de culoare, ci să și intensifice exploatarea lor.

Monopoliștii din U.S.A. au transformat în sclavi ai lor populația neagră de multe milioane, precum și pe indieni, mexicani, portoricani, și celelalte popoare.

Recent, scrie Lapitzki, reacțiunea a înscenat un proces cunoscutului fruntaș negru William Patterson, secretarul Congresului pentru apărarea drepturilor cetățenești, care a fost acuzat de „dispreț" față de Congresul U, S. A. Protestele poporului american au silit reacțiunea să renunțe la acest „proces". Acum obscurantiștii amenință să condamne și să întemnițeze pe cunoscutul fruntaș al mișcării pentru pace, prof. Dubois, în vârstă de 83 ani,

Mii de victime nevinovate ale teroarei fasciste zac în închisorile din Statele Unite. Numai în statul Virginia, în ultimii ani au fost instruiți peste 1000 negri în urma unor acuzații false. Peste 50 din aceștia au fost condamnați la moarte.

Negrul Willie Mc Gee, tată a 4 copii a fost recent executat sub o falsă acuzație în statul Mississippi, după ce a petrecut 5 ani în celula morții. Poliția din Dallas Texas, a împușcat pe negrul Ray Butler, invalid de război.

Tânărul Andrew Johnson, în vârstă de 19 ani, a fost ucis de poliție cu prilejul interogatorului. Poliția a împușcat pe negrul Charles Wilson, în vârstă de 15 ani,

3 negri din Groveland au fost recent condamnați la moarte, pe baza unor acuzații false. Unul dintre aceștia, Ernest Thomas, a fost ucis încă înainte de începerea procesului,

Această listă ar putea continua prin enumerarea acestor crime rasiale care se produc în America de azi.

Oamenii simpli din America, scrie în încheiere autorul articoluluj, știu că lupta împotriva teroarei rasiale este strâns legată cu lupta împotriva războiului și fascismului.

Oamenii progresiști din toate țările, ridică glasul lor puternic în apărarea victimelor teroarei fasciste, împotriva atâțătorilor la război imperialiști, care visează să instaureze în întreaga lume orânduirea lo barbară.

Mârșăviile fără seamăn comise în Coreea de piratii americani ai aerului

PHENIAN 22 (Agerpres). După cum anunță Tass, aviația americană continuă să bombardeze și să incendieze în mod barbar orașele și satele coreene, distrugând monumentele istorice și culturale.

Piratii americani ai aerului, au aruncat baloane cu lichid inflamabil în regiunea munților de diamant, prefăcând în ruină vechiul templu Cernans și mai multe vechi statui ale lui Buda.

Acest templu a fost construit de poporul coreean acum 1400 de ani. Chiar în timpul dominației japoneze în Coreea, acest templu nu a fost distrus. Aviatorii americani au distrus intenționat acest monument istoric de preț. Poporul coreean își exprimă profunda indignare împotriva acțiunilor barbare ale intervenționiștilor americani.

Evenimentele din Coreea

TOKIO 22 (Agerpres) — Agenția France Presse anunță că trupele invadatoare din Coreea, continuă să fie împinse spre sud pe linia Hongcion Pungnamni-Habaejae Kangnung.

Intr'un comentar semnat de George Gallean, France Presse arată că pe frontul central unități ale Armatei Populare și voluntarii chinezi au reușit să se infiltreze în noaptea de Sâmbătă spre Duminică dealungul flancului drept al trupelor americane, ajungând la nord-vest de Pungnamni. , In cealaltă extremitate a sectorului central, o divizie nord coreeană deține tot malul sudic al râului Hongcion, între orașul cu același nume și rezervorul Cianghongni".

Generalul Almond, comandantul corpului 10 american, a declarat că, în cursul ofensivei lor, unitățile Armatei Populare și voluntarii chinezi au reușit să se infiltreze în liniile americane, atacând din spate posturile de comandă ale unităților din prima linie.

La Moscova a sosit o delegație de profesori finlandezi

MOSCOVA 22 (Agerpres) După cum anunță Tass, la 19 Mai a sosit la Moscova în urma invitației Ministerului Invățământului al R.S.F.S.R. și a Asociației Unionale pentru relațiile culturale cu străinătatea (V.O.K.S.), o delegație de profesori finlandezi în frunte cu directorul departamentului școlilor.

Intr'un interview acordat corespondentului agenției Tass, șeful delegației a declarat:

„Scopul vizitei noastre în Uniunea Sovietică este de a studia sistemul învățământului public, felul în care sunt pregătite cadrele de învățători, profesori și activitatea diferitelor instituții culturale și de învățământ. Dorim să cunoaștem sistemul de învățământ în școlile elementare și medii și în școlile de calificare profesională pentru tinerii muncitori și colhoznici. Experiența învățătorilor și profesorilor sovietici prezintă pentru noi un mare interes.

Delegația C. G. M. din Franța a părăsit Moscova

MOSCOVA 22 (Agerpres) După cum anunță Tass, la 19 Mai, a părăsit Moscova, îndreptându-se spre Paris, după o vizită de o lună în U.R.S.S., delegația C.G.M. din Franța, condusă de Lucien Jatat, secretarul Confederației.

Delegația a petrecut 2 săptămâni în capitala țării. Ea a vitat Leningradul, Stalingradul, R.S.S. Ucraineană și Caucazul Ea s'a interesat în amănunt de condițiile de trai și de muncă ale muncitorilor sovietici, precum și de activitatea organizațiilor sindicale.

Apelul adresat de Partidul Comunist Englez poporului britanic

PRAGA 22 (Agerpres) După cum anunță din Londra corespondentul agenției Telepress, P. C. Englez a adresat poporului britanic un apel chemându-l să protesteze împotriva teroarei deslănțuite împotriva sindicaliștilor din Filipine.

In Filipine, se spune în apel, 6 persoane, printre care o femeie au fost condamnate la moarte pentru așa numita „rebeliune", în timp ce a l t e l e au fost condamnate la pedepse cu închisoare pe termen lung, iar multe persoane sunt ținute fără judecată.

Singura crimă a acestor sindicaliști o constitue lupta lor consecventă pentru un salariu minimal și pentru libertatea de organizare sindicală.

Nici o teroare nu va împiedica poporul filipinez să lupte pentru reforma agrară, pentru eliberarea de sub dominația Wall-Stretului și a lacheilor săi și pentru a împiedica folosirea țării sale ca bază de război împotriva popoarelor Uniunii Sovietice și a R. P. Chineze se spune în încheiere în apel.

Popoarele luptă pentru pace

Finlanda

HELSINKI 22 (Agerpres) După cum anunță Tass, Apelul Consiliului Mondial al Păcii a fost semnat până în prezent în Finlanda de 200.000 persoane.

India

BRUXELLES 22 (Agerpres). — In India se desfășoară cu succes campania de strângere de semnături pe Apelul Consiliului Mondial al Păcii, cu privire la încheierea unui Pact al Păcii.

Ziarul Le Drapeau Rouge anunță că la Calcutta a avut loc un meeting la care au luat parte 8000 persoane.

La Gamilnad au semnat Apelul 2500 persoane, la Haiderabad 5000 persoane iar la Pepsu 3500 persoane. Dhan Want Singh, unul din cei mai activi luptători pentru pace, și-a luat angajamentul să strângă 25.000 semnături pe Apel.

R. P. Chineză

SHANGHAI 22 (Agerpres). — După cum anunță Tass, organizația din Shanghai a Comitetului Chinez pentru apărarea păcii și de luptă împotriva agresiunii americane, relatează că până la 18 Mai, 3.784.309, adică peste 75 la sută din populația Shanghaiului, au semnat Apelul Consiliului Mondial al Păcii cu privire la încheierea unui Pact al Păcii și au votat împotriva remilitarizării Japoniei.

Guvernele Indiei și Pakistanului au refuzat să trimeată trupe care să lupte împotriva poporului coreean

New Delhi 23 (Agerpres). Agenția United Press anunță că guvernul american a cerut guvernelor Indiei și Pakistanului să trimită în Coreea unități militare care să lupte împotriva poporului coreean.

France Presse precizează că guvernul Nehru a respins această cerere a Statelor Unite. Ziarul conservator Indian News Cronicle, caracterizează drept „fantastică și absurdă" cererea guvernului american:

„Noi nu vom lupta nici odată, scrie ziarul, împotriva chinezilor care ne sunt vecini buni și prietenoși".

Ca și guvernul dela New Delhi, sub presiunea opiniei publice din țară, care privește cu simpatie lupta justă dusă de poporul coreean pentru apărarea independenței patriei și guvernul Pakistanului a refuzat să trimită trupe care să întărească forțele greu lovite ale armatelor invadatoare.

Înrăutățirea situației oamenilor muncii din Grecia monarho-fascistă

ATENA 22 (Agerpres) — După cum anunță Tass, ministrul Justiției, Lagakos, a declarat că intenționează să prezinte parlamentului propunerea pentru majorarea chiriilor cu 100% pentru locuințe și magazine.

Această propunere urmărește o nouă înrăutățire a situației oamenilor muncii din Grecia, care și așa trăiesc în mizerie.

Astfel, pe de o parte evor trebui să plătească o chirie de două ori mai mare, iar pe de altă parte patronii magazinelor vor majora imediat prețul produselor alimentare și al mărfurilor de larg consum pentru a acoperi costul sporit al chiriei.

O nouă sporire a prețurilor în Anglia

LONDRA 22 (Agerpres). — Presa engleză anunță o nouă sporire a prețurilor la alimente și îmbrăcăminte cu începere de la 23 Mai.

Ziarul Empire-News scrie: „Ziua de 23 Mai va fi o zi neagră pentru gospodine deoarece cu începere de la această dată, se majorează prețurile la o serie de alimente și îmbrăcăminte".

Din relatările ziarului Sunday reiese clar că mulți oameni ai muncii nu vor putea să-și cumpere o serie de alimente necesare, ale căror prețuri vor fi ridicate.

Ședința lărgită a Consiliului general al Centrocoop

Zilele trecute au luat sfârșit lucrările ședinței lărgite a Consiliului general al Uniunii Centrale a Cooperativelor de Consum (Centroocop).

In cadrul ultimei ședințe au luat cuvântul tovarășii Alexandru Sencovici, ministrul Industriei Ușoare, I. Olteanu, președintele comitetului de Stat pentru colectarea produselor agricole, D. Bogdănescu, ministru adjunct la Ministerul Industriei Alimentare și Gheorghe Radu, președintele Uniunii Sindicatelor de salariați din Cooperație, Comerț și Finanțe.

Vorbitorii au subliniat necesitatea unei mai strânse colaborări între ministerele pe care le conduc și Centrocoop și a respectării contractelor și graficelor de livrări pentru o cât mai bună aprovizionare a satelor cu mărfuri industriale și a orașelor cu produse agricole.

Consiliul general a aprobat apoi proectul de hotărîri al Comitetului Executiv, care prevede o serie de măsuri ce trebuesc luate în vederea îmbunătățirii muncii cooperatiste.

Cuvântul de închidere a fost rostit de tov. Ștefan Voitec, președintele Centrocoopului, care după ce a făcut o analiză a felului cum s'au desfășurat lucrările ședinței, a arătat multiplele sarcini ce sunt în fața cooperației și sarcina acesteia, de a mobiliza toate forțele și în întreaga massă a cooperatorilor în vederea intensificării schimbului de mărfuri între orașe și sate.

Tov. Ștefan Voitec a încheiat arătând că muncind organizat, lămurind cu răbdare țărănimea muncitoare asupra avantajelor cooperației, atrăgând-o ca prin cooperativă să cumpere produsele industriale și să valorifice produsele agricole, oooperația își va îndeplini cu cinste rolul ei de pârghie principală în întărirea alianței clasei muncitoare cu țărănimea muncitoare, în lupta pentru transformarea socialistă a agriculturii noaatre.

BIBLIOTECA UNIVERSITĂȚII IAȘI

ANUL 49 Nr. 1423

4 PAGINI 4 LEI

OPINIA

ZIAR POPULAR COTIDIAN

Miercuri 23 Mai 1951

ABONAMENTE
Lei 360 . . . . . 3 luni
Lei 1200 Intreprinderi, Autorități pe un an

Atelierele tipografice
IAȘI Str. ȘTEFAN CEL MARE 50-52

Redacția
IAȘI. Str. Cuza Vodă, 1 (etaj)
Administrația
IAȘI, Str. Cuza Vodă 1

TELEFOANE
REDACȚIA Nr. 1209
ADMINISTRAȚIA Nr. 2042
TIPOGRAFIA Nr. 1210

Pentru intesificarea muncii de alfabetizare la Iași

Zilele acestea s'a încheiat prima serie a cursurilor de alfabetizare din anul școlar 1950-1951. Întrucât, de Luni 21 Mai a început cea de a doua serie a cursurilor, este bine să analizăm în mod critic felul în care s'a dus munca la Iași în această direcție, pentru a folosi în cea de a doua serie experiența câștigată până acum.

Pentru a înlătura analfabetismul — această tristă moștenire a regimurilor burghezo-moșierești, Partidul a dus în permanență o luptă susținută în direcția luminării masselor. Încă din cea mai neagră ilegalitate, Partidul a militat activ pentru culturalizarea și ridicarea la un înalt nivel cultural al poporului muncitor.

Dela trecerea sa în legalitate, Partidul a dus o luptă permanentă pentru luminarea neștiutorilor de carte, iar Planul Cincinal trasează ca una dintre cele mai importante sarcini lichidarea totală a analfabetismului.

La Iași — ca dealtfel în întreaga țară — s'a activat intens pentru stârpirea neștiinței de carte, obținându-se rezultate pozitive. Astfel până în toamna anului trecut, s'a reușit să se alfabetizeze în orașul nostru peste 80 la sută din numărul neștiutorilor de carte recenzați în 1945, iar după desfășurarea primei serii a cursurilor din anul acesta, numărul neștiutorilor de carte din Iași, a scăzut cu încă 1.364, planul de alfabetizare fiind îndeplinit în proporție de 124 la sută, până în prezent (unele centre sunt încă în curs de examene).

Dată fiind importanța politică a luminării neștiutorilor de carte, alfabetizarea nu este numai sarcina principală a cadrelor didactice, ci și sarcina tuturor organizațiilor de massă.

Așa cum spune Hotărîrea din 24-25 Febr. a Comitetului Central al Confederației Generale a Muncii: *„Lupta pentru lichidarea neștiinței de carte în rândurile oamenilor muncii trebue considerată ca una din cele mai importante sarcini ale sindicatelor. Comitetele de întreprinderi și instituții trebue să vegheze ca administrațiile întreprinderilor să creeze condițiile necesare pentru buna funcționare a cursurilor de alfabetizare și să mobilizeze neștiutorii de carte la aceste cursuri"*.

Aceasta a fost și este însă nu numai datoria sindicatelor, dar și sarcina tuturor celorlalte organizații de massă.

Astfel, o condiție de primă importanță pentru buna funcționare a cursurilor de alfabetizare din seria II-a este aceea a stabilirii unei strânse legături între Secțiunea de Învățământ a orașului și organizațiile de massă.

Asupra muncii de luminare a neștiutorilor de carte desfășurate în prima serie a cursurilor, este de observat că această colaborare nu a fost permanentă, iar ajutorul dat de organizațiile de massă din această cauză a fost uneori cu totul insuficient, excepție făcând doar Sindicatul de Învățământ.

Pentru a ilustra prin câteva exemple rezultatele pozitive la care duce colaborarea dintre cadrele didactice și organizațiile de massă, citâm coeficientul de promovați dela câteva centre, unde învățătorii și profesorii însărcinați cu munca de alfabetizare au avut concursul Sindicatelor, UTM-ului și UFDR-ului.

Astfel este fabrica „Răsăritul" unde au promovat 76 la sută din cei prezentați la examene, Sovromconstrucție 70 la sută, Centrul de Recalificare 81 la sută, Spitalul Central 100 la sută etc.

Rezultatele nemulțumitoare obținute la Cooperativa de producție „1 Mai", la Căminul „Filimon Sârbu", la Fruct-Export și Abator s'au datorat tocmai insuficientului sprijin acordat muncii de alfabetizare de către organizațiile de massă. Promovarea a numai 52 la sută din numărul neștiutorilor de carte dela Țesătura (majoritatea de Cicl. I) se datorește deasemeni aceloraș cauze.

Condiție esențială pentru obținerea unor cât mai bune rezultate în munca de alfabetizare este deasemenea felul în care activează cadrele didactice cărora le revine sarcina luminării neștiutorilor de carte.

BOTEZ VIORICA
Șefa Secției de Învățământ a orașului Iași

Continuare în pag. 3-a)

Odihna oamenilor muncii din U. R. S. S.

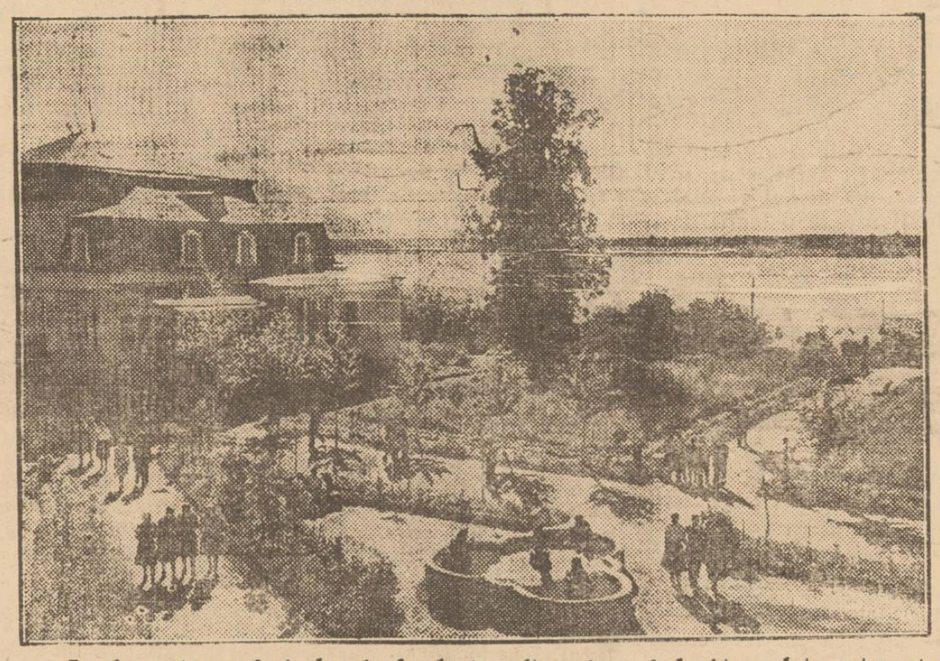

Anul acesta au fost alocate fonduri mult mai mari decât anul trecut pentru întreținerea oamenilor muncii în sanatoriile din Crimeea, Caucaz și de pe litoralul Mării Baltice. Pe litoralul Mării Negre se odihnesc numeroși muncitori dela uzinele din Alma-Ata, minierii din Caraganda, feroviarii de pe linia Turkestan-Siberia, topitorii de cupru din Balhaș și dela un șir de alte întreprinderi din Republică. În prezent se fac ultimele pregătiri în vederea deschiderii taberelor de pionieri.

Expoziția „Poporul Coreean luptă pentru libertate și independență" demască cu tărie atrocitățile agresorilor americano-englezi

Zilele trecute, în sala Consiliului Sindical Regional din orașul nostru, a fost inaugurată într'un cadru festiv expoziția *„Poporul coreean luptă pentru libertate și independență"*.

Cuprinzând numeroase fotografii și planșe documentare, expoziția reușește să ne prezinte aspecte semnificative din viața pașnică a poporului coreean, precum și din lupta lui eroică împotriva cotropitorilor imperialiști americano-englezi.

După eliberare

Primele tablouri expuse în expoziție ne arată bucuria oamenilor muncii din Coreea de Nord în acel August plin de soare și speranțe al anului 1945, când glorioasele Armate Sovietice au eliberat poporul coreean de sub călcâiul imperialismului japonez.

O viață nouă și înfloritoare a început apoi să se clădească în această țară. Sub conducerea Partidului Muncii, întreg poporul muncitor din Coreea de Nord a trecut la refacerea țării, la crearea unor condiții de viață din ce în ce mai bune.

Datorită ajutorului acordat de Uniunea Sovietică, industria s'a desvoltat necontenit, ajungând ca în anul 1949 producția globală să crească cu 271,7 la sută față de anul 1946.

Uzine noi și tot mai multe, hidrocentrale și căi ferate, tractoare puternice necesare mecanizării agriculturii, au fost construite și fabricate pentru întreg poporul muncitor, pentru un trai fericit.

Alături de aceste realizări, Partidul și Guvernul Coreei de Nord a inițiat o largă acțiune de culturalizare a maselor, a îndrumat cultura și știința spre țelul ei firesc.

C. ILIE

(Continuare în pag. 4-a)

Să continuăm cu succes întrecerea socialistă!

Depășirea planului pe primele două decade ale lunii Mai la fabrica Răsăritul

Îndrumați și sprijiniți de organizația de bază, muncitorii dela fabrica „Răsăritul" din orașul nostru au pornit cu avânt întrecerea socialistă pentru îndeplinirea înainte de termen a sarcinilor ce le revin din planul pe anul 1951.

Cele 209 întreceri individuale, au avut drept rezultat antrenarea tuturor muncitorilor pentru depășirea în fiecare zi a planului de producție.

Astfel datorită avântului mereu crescând al muncitorilor planul întreprinderii pe primele două decade ale lunii Mai, a fost realizat în proporție de 105 la sută.

In frunte se află secția confecții, care zilnic depășește planul pe secție cu 5-10 la sută.

In obținerea acestui rezultat s'au evidențiat dela secția confecții muncitoarele Eti Haimovici și Papamere Didina, care datorită noii atitudini față de muncă depășesc zilnic norma de lucru cu 30-40 la sută.

Deasemeni la secția depănat au adus o contribuție de seamă la realizarea planului,, Boghian Maria și Udișteanu Elena, care deasemeni depășesc zilnic norma de lucru.

In lucru de calitate superioară s'a evidențiat în cursul lunii Mai, Apostol Lucreția, care a dat produse de cea mai bună calitate.

Două inovații la Atelierele C. F. R. Nicolina

Intrecerea socialistă pentru îndeplinirea planului pe anul 1951 a descoperit noi rezerve de energie creatoare puse în slujba făuririi unui viitor luminos tuturor oamenilor muncii din țara noastră.

Peste tot oamenii muncii pătrunși de o nețărmurită dragoste și devotament față de Partid și de scumpa noastră Patrie, fac diferite inovații care vin să ușureze munca în diferite sectoare, inovații și invenții care au drept scop raționalizarea procesului de producție, economisirea materiilor prime și a combustibilului, precum și îmbunătățirea calității produselor.

In orașul nostru, oamenii muncii având permanent îndrumarea Partidului, și folosind din plin experiența oamenilar sovietici, au realizat diferite inovații, care au adus o contribuție de seamă în lupta pentru plan.

Astfel la Atelierele CFR Nicolina numai în cursul primei jumătăți a lunii Mai au fost făcute două inovații care ușurează mult munca în secțiile respective.

O greutate în muncă la secția III-a mecanică o constituia confecționarea găurilor conice la biele din lipsa unui dispozitiv la freze.

După mai multe calcule, sprijinit îndeaproape de organizația de bază din secție, muncitorul Ștefan Gh. a confecționat un dispozitiv aplicat pe freză, pentru găurile conice dela biele. Datorită acestui dispozitiv productivitatea a crescut cu 100 la sută.

Deasemeni muncitorul inovator Barnea Gheorghe, ajustor sculer în secția V-a tehnică, a confecționat o matriță pentru urechi de balamale ce a dat rezultate bune.

Aceste inovații realizate de muncitorii dela Atelierele CFR Nicolina, sunt o nouă contribuție la lupta pentru îndeplinirea cu succes a sarcinilor din Planul de Stat pe anul 1951, primul an al Planului Cincinal.

Tehnicienii în sprijinul Planului de Electrificare

Pentru sprijinirea Planului de Electrificare a Patriei noastre, AST a inițiat o vastă acțiune în scopul popularizării sarcinilor de electrificare, a ridicării nivelului tehnico-științific al tehnicienilor, electricienilor, constructorilor și hidrotehnicienilor, a descoperirii resurselor locale utilizabile pentru electrificare și pentru sprijinirea efectivă a lucrărilor de electrificare rurală.

Pe linia acestor sarcini Filiala AST București a organizat dela începutul anului, 11 conferințe de popularizare a sarcinilor Planului de Electrificare: în cercurile AST dela fabrica de zahăr Chitila, Cercul 5 Chimie, Comitetul de radio, Uzinele „Dinamo", I.R.E.B., Cercul 18 Instalații, întreprinderile „Electromontajul", „Electromagnetica", „Energoconstrucția" și I.S.P.E. In urma acestor conferințe, tehnicienii dela I.R.E.B. împreună cu un colectiv din cercul AST-Ministerul Energiei Electrice, au realizat o prezentare prin machete și grafice a sarcinilor și perspectivelor Planului de Electrificare, iar un alt colectiv de tehnicieni din cercul AST-I.R.E.B. a redactat broșura „Electrificarea" care va fi de un real sprijin în munca de electrificare rurală, de construire a microcentralelor sătești.

Tehnicienii din Filiala AST-Arad studiază situația energetică a regiunii și orașului Arad, pentru a descoperi posibilitățile actuale de realizare a planului regional de electrificare, iar la Filiala AST-Timișoara s'au construit mai multe colective de tehniceni pentru studierea pe teren a problemei raționalizării consumului de energie electrică. La filiala AST-Sibiu, colectivele de specialiști electrotehnicieni au urmărit problema aplatizării curbei de sarcini și a raționalizării energiei electrice. Propunerile făcute de acești specialiști au dus la reducerea simțitoare a coeficientului de aplatizare ceeace a adus o economie ce a permis furnizarea a 600 kwo. pentru localitatea Ucea și a 400 kwo. pentru „Zorile Roșii"-Mediaș.

Cetățenii din cartierele Iașului își manifestă voința de a apăra pacea

Acțiunea rodnică desfășurată de Comitetul de luptă pentru pace din sectorul „Ilie Pintilie"

In orașul nostru ,cetățenii iubitori de pace au semnat cu deosebit entuziasm Apelul pentru încheierea unui Pact al Păcii știind că prin semnătura depusă contribue la acțiunea de apărare a vieții și a păcii.

In adunările festive din întreprinderi și instituții, în școli, prin cartiere, oamenii muncii iubitori de pace și-au arătat dorința fierbinte de a apăra pacea întărind semnătura pusă pe Apel cu angajamente de a lupta cu hotărîre pentru îndeplinirea înainte de termen a Planului pe anul 1951.

ACTIVITAEA COMITETULUI DE LUPTA PENTRU PACE DIN CARTIERUL ILIE PINTILIE

Un rol deosebit de însemnat îl au Comitetele de luptă pentru pace din întreprinderi și instituții precum și cele din cartiere, în munca de antrenare a maselor largi în uriașa luptă pentru pace.

Ne vom ocupa acum de activitatea dusă de Comitetul de luptă pentru pace din cartierul Ilie Pintilie, Comitet ce își are sediul la Școala Elementară Nr. 3.

In campania de strângere a semnăturilor pe Apelul Păcii cei 22 membri ai Comitetului au dus o intensă muncă de îndrumare a cetățenilor din cartier, dând un sprijin prețios echipelor de strângere a semnăturilor.

In munca de lămurire și îndrumare, a fost folosită din plin agitația vizuală, popularizându-se intens prin panouri expuse pe străzi Rezoluțiile și Apelul Consiliului Mondial al Păcii.

COLABORAREA CU ORGANIZAȚIILE DE MASSA

Pentru ca munca să dea cele mai bune rezultate, Comitetul de luptă pentru Pace, îndrumat de Partid, lucrează în strânsă colaborare cu grupa sindicală dela Școala Nr. 3 și cu organizația UFDR din cartier, reușind în felul acesta să antreneze un mare număr de cetățeni ai cartierului în lupta pentru pace.

Un exemplu în muncă îl constitue tov. Dodu Constantin, muncitor la Atelierele CFR Nicolina și membru al Comitetului de luptă pentru pace, care după ce vine dela lucru duce o intensă activitate în cadrul Comitetului, fiind unul dintre cei mai buni activiști.

Pentru a populariza cât mai pe larg importanța luptei pentru pace, Comitetul a organizat o adunare cetățenească în sala Căminului Cultural „Ilie Pintilie", cu care ocazie s'a arătat dece trebue să luptăm pentru apărarea păcii și au fost demascate uneltirile mârșave ale imperialiștilor americani și englezi atâțători la un nou război.

Deasemeni, în cadrul școlilor au fost ținute adunări cu părinții elevilor, unde au fost discutate și prelucrate Rezoluțiile și Apelul Consiliului Mondial al Păcii.

INSEMNĂRI

AMERICANII IN ITALIA

In portul Augusta, pe coasta răsăriteană a Siciliei, au ancorat într'o bună zi patru vapoare „Liberty", 14 distrugătoare, două crucișătoare și un vas port-avion ale flotei americane de război. A doua zi dimineață la orele 7,30 numeroase bărci au debarcat trupe americane care au pătruns pe litoral.

Exercițiile militare pe uscat au durat până la prânz— spre marea și neplăcuta surpriză a populației, — care s'a trezit cu mateloți străini în echipament militar pe străzile orașului — și spre consternarea țăranilor care-și vedeau amenințate ogoarele de manevrele soldaților.

După cum era de prevăzut, prezența ostașilor americani a dat naștere aceloraș incidente odioase cu care populația italiană era obișnuită în epoca ocupației Italiei, după 1944: soldați în stare de ebrietate, care pătrund în locuințe, molestează cetățenii pașnici pe străzi sau fac vânătoare după tinerele fete. Trei zile în șir trupele americane și-au continuat manevrele, fără ca guvernul De Gasperi să fi dat o explicație oficială. Abia după ce manifestațiile de protest împotriva acestei încălcări grave a suveranității naționale a Italiei a cuprins întreaga țară, guvernul a dat un comunicat laconic, în care recunoaște debarcarea trupelor americane pe teritoriul italian, căutând însă în fel și chip să ascundă motivul adevărat al acestei acțiuni.

Poporul italian a arătat clar prin acțiunile sale că nu acceptă ca soldații americani să se comporte pe teritoriul italian ca la ei acasă, că ei nu au ce căuta în Italia.

Dacă prezența unităților armatei americane în Sicilia și politica externă americană au provocat uriașe manifestații de protest, prietenia italienilor față de popoarele iubitoare de pace și în deosebi, față de Uniunea Sovietică și țările de democrație populară, crește pe zi ce trece. Cercuri largi ale populației cer cu insistență să se pună capăt restricțiilor pe care le-au impus Statele Unite, comerțului Italiei cu țările din Răsăritul Europei.

Până și unele cercuri industriale italiene, au privit cu interes participarea Uniunii Sovietice la Târgul dela Milano unde, URSS s'a prezentat cu un pavilion reflectând giganticele succese ale socialismului, pavilion care a stârnit admirația invitaților.

Un mare număr de muncitori, tehnicieni și studenți au venit din toate colțurile țării la Milano, pentru a vizita pavilionul sovietic.

Industria italiană, înrobită de planul Marshall se înăbuse în urma inundării pieței italiene de mărfuri americane.

Din ce în ce mai numeroase fabrici sunt nevoite să-și înceteze producția, în urma distrugătoarei concurențe americane, în loc de a lucra pentru export spre țările din Răsărit, care la rândul lor ar putea oferi în schimb Italiei atâtea produse necesare economiei ei.

Poporul italian vede astăzi clar, răspântia la care se află: sau să elibereze țara de pactul războinic al Atlanticului, păsind în libertate și pace spre viitor, sau să rămână mericani, ceeace echivalează încătușat de imperialiștii americani cu admiterea distrugerii sale. De aceea clasa muncitoare italiană duce o luptă hotărîtă și dârză pentru a salva țara dela catastrofă și pentru a da Italiei un guvern care să ducă o politică de independență națională și de pace.

Probleme școlare

Cursurile prin corespondență la Școala medie de energie electrică și electrotehnică

Pentru rezolvarea marilor probleme ce se pun prin Planul Cincinal și Planul de Electrificare, inițierea cursurilor prin corespondență la Școala medie de energie electrică și electrotehnică, constitue încă un pas înainte pe drumul formării de tot mai multe cadre tehnice specializate necesare ducerii la îndeplinire a acestor măreți planuri, pe drumul construirii socialismului în țara noastră.

Cursurile prin corespondență la această școală vor promova tot mai mulți tehnicieni specialiști în centrale termo și hidroelectrice, linii pentru transportul energiei electrice și rețele de distribuția energiei electrice, construcția mașinilor electrice, construcția transformatorilor electrici și în construcția aparatajului de înaltă și joasă tensiune.

Elevii acestei școli datorită cursurilor prin corespondență, nu trebue să-și părăsească locurile de muncă unde sunt încadrați. Ei vor primi cursurile respective prin poștă, pudându-le învăța după un plan de lucru întocmit pentru fiecare elev în parte de către conducerea școlii, în raport cu timpul liber de care elevul respectiv dispune pentru studii.

Durata studiilor la Școala medie de energie electrică și electrotehnică este de patru ani, ele putând fi prescurtate dacă elevul dispune de mai mult timp liber pentru a-și învăța mai repede cursurile și lucra temele.

Programul de studii este identic cu cel al Școlilor medii de energie electrică și electrotehnică orale. El se urmează prin cursuri scrise, învățate acasă, elevul fiind condus și ajutat în această muncă atât de metodele de predare anexate la manualul respectiv, cât și de sfaturile și îndrumările profesorilor din cercurile de studii, care funcționează pe lângă fiecare școală medie și profesională din țară, dependentă de Ministerul Energiei Electrice, la care elevii se vor putea adresa.

Materia de studiu va fi învățată conform unui plan individual de muncă întocmit pentru fiecare elev, iar la anumite date prevăzute în acest plan, elevul va trebui să dea un examen oral și scris.

Trecerea cu succes a examenelor va da posibilitate elevului de-a se putea înscri în anul următor. In ultimul an, al IV-lea deci, acesta trebue să execute un proect, pe baza căruia se va putea prezenta la examenul de absolvire, după trecerea căruia va obține diploma de tehnician, cu menționarea specialității urmate.

Elevilor silitori, Ministerul de resort, le va aproba și darea examenelor pentru mai multe clase într'un an, cu condiția ca aceștia să-și efectueze toate lucrările cerute de programele de studii pentru fiecare an în parte.

Afară de cursurile teoretice, elevii care urmează această școală vor trebui să efectueze și un număr de lucrări practice în atelierele aflate în regiunea domiciliului lor, conform programului analitic ce-l vor primi la înscriere.

In acest sens elevii anilor I și II vor învăța executarea lucrărilor de lăcătușerie și ajustaj, iar cei din anii III și IV vor face practică în specialitățile la care au fost repartizați.

In fiecare an de studii elevii vor face deasemenea un stagiu de 15 zile la una din școlile arătate la timp, pentru a-și putea completa cunoștințele teoretice cu lucrările de atelier, laborator și de desen, a cunoaște profesorii, a asculta anumite cursuri și conferințe și acestea după un program special întocmit.

Absolvenții școlii prin corespondență au drepturi egale cu cele acordate absolvenților școlilor medii orale și, ca și aceștia, vor putea fi încadrați în producție ca tehnicieni specialiști, sau vor putea urma studii superioare pentru a deveni ingineri în specialitatea respectivă.

Se poate înscrie ca elev sau elevă în anul I orice tânăr sau tânără care ar ecel puțin 18 ani împliniți și care a absolvit cursul elementar.

Candidații vor trebui să plătească o taxă de înscriere de 200 lei și o taxă lunară de studii, tot de 200 lei în care intră și costul fascicolelor conținând metoda de învățământ prin corespondență.

Doritorii de a urma această școală se pot adresa, prin poștă, Școlii medii de energie electrică și electrotehnică, str. g-ral Cristian Tell Nr. 6 București, unde vor putea cere și alte informații suplimentare.

Toți acei ce doresc a-și însuși cunoștințe electrotehnice, pentru a deveni tehnicieni specializați în ramurile pomenite mai sus, pot să se îndrepte cu toată încrederea către această școală, unde vor fi primiți încurajați și îndrumați permanent de către corpul didactic respectiv.

Promovarea de tot mai multe cadre de electrotehnicieni va determina ca Planul de Electrificare a țării să poată fi îndeplinit cu succes, și în acest fel, țara noastră să fie din ce în ce mai puternică, să fie un factor important în lagărul socialismului și al păcii.

C. I.

In preajma examenelor de sfârșit de an

In întreaga țară au început pregătirile pentru examenul de sfârșit de an școlar. In acest sens, o atenție deosebită se acordă în prezent repetării materiei.

In clișeul de mai sus, sub supravegherea profesorului, un grup de studenți repetă o lecție practică de laborator.

CARNET

„MATEI MILLO" — CU NOI INTERPREȚI

La Teatrul Național continuă să se reprezinte piesa lui Mircea Ștefănescu „Matei Millo", cu o distribuție în parte schimbată. Noii interpreți s'au încadrat organic numai după câteva repetiții, în atmosfera piesii, ceeace dovedește un interes deosebit pentru rolurile respective și o încordată muncă personală.

Astfel, V. Fătu a intrat în rolul *(Bădia)* (Matei Millo) — rol deținut anterior de St Dăncinescu — jucând cu căldură și emoție gradat dozată. Infățișarea fizică, sensibilitatea comunicată sălii și sinceritatea interpretării s'au închegat într'un personagiu care a apărut spectatorilor aprins de dragoste pentru scenă, dârz, pentrucă era totodată un vizionar care lupta pentru desvoltarea teatrului românesc.

Cu un fizic adecvat personagiului și epocii, cu o cochetărie discretă a conturat Silvia Ionașcu pe Marghiolița. Vera Mihailescu a avut un haz natural și apoi sobrietate în rolul Frusinca.

V. Burlacu a dovedit deasemenea că a muncit pentru a-l juca pe M. Pascaly, (în locul lui I. Schimbinschi) deși i-a lipsit avântarea romantică a eroului, fiind dezavantajat și de costum. Remarcabilă a fost apariția „Coanei Chirița" (Marioara Davidoglu), prin a cărei vervă personagiul a fost caracterizat în chip definitoriu, deși rolul avea o întindere mică. Corect — pe linia gândită de autor — a fost M. Grosaru în „Mitică" — personagiu nou al societății, căruia „sprițul îi este tată și flecăreala mamă". Florica Damian a găsit resursele firești pentru a sublinia ridicolul stilului declamatoriu, artificial, în teatru. Un tip reușit a avut G. Macovei în rolul chelnerului dela Fialcovski. Au mai apărut deasemenea: S. Teischler (gagistul G. Manolescu), Topa M. (Âga).

VIITOAREA PREMIERĂ

La 26 Mai se va juca în premieră „Cetatea de foc" piesă de o puternică sevă dramatică a lui M. Davidoglu, autorul care a scris „Omul din Ceatal" și „Minerii" — piese reprezentate la Iași. Spectacolul este regisat de N. Bucevschi, în rolul principal (Ariana) jucat actualmente la Teatrul Național din București de St. Ciobotărașu, va fi interpretat de G. Popovici.

ALFABETIZAREA ÎN ÎNTREPRINDERI

La 22 Mai s'a început o nouă serie a cursului de alfabetizare la fabrica „Textila roșie". Sunt înscriși 69 cursiști pentru ciclul I și 7 cursiști pentru ciclul II; aceștia din urmă au fost declarați absolvenți ai ciclului I cu prilejul ultimelor examene.

ACTIVITATEA CULTURALĂ LA I.C.S. „CIOCANUL"

Activitatea culturală la I.C.S. „Ciocanul" nu este în ultima vreme, suficient de susținută. Aceasta, pentrucă lipsește sprijinul Comitetului de întreprindere, care se desinteresează de bibliotecă și de Colțul Roșu, lăsând ca acestea să fie mai mult închise.

Comitetul sindical are datoria de a-i activiza pe tovarășii din Comisia culturală, și în special pe responsabil, pentruca situația din prezent să se îmbunătățească.

„ZIUA UȘILOR DESCHISE" LA INSTITUTUL DE TEATRU

Pentru Duminică 27 Mai a fost organizată la Institutul de Teatru „Matei Millo" — o „zi a ușilor deschise". Incepând dela ora 10 dimineața, tineretul din școli, membrii echipelor culturale din întreprinderi, și toți acei care au aptitudini și ar dori să îmbrățișeze cariera artistică înscriindu-se în acest scop la Institutul de Teatru, se pot prezenta la Institut în str. Cuza-Vodă, unde le va sta la dispoziție o comisie compusă din specialiști, pentru a obține lămuriri, sfaturi, informații și îndrumări artistice. Pentru prezentarea în fața comisiei nu-i necesară nici o pregătire prealabilă.

ȘCOALA FEMEILOR

Celebra comedie satirică a lui Molière va fi reluată în curând pe scena Teatrului Național. Vor juca: Remus Ionașcu (Arnolf), Virg. Bălănescu (Agnès), C. Cadeschi (Alain), El. Foca Georgette) G. Macovei (Horațiu), M. Grosaru (notarul), apoi P. Bantaș, D. Onofrei, etc Direcția de scenă: M. Al. Foca.

Le să citim.

C. Sedâh -- „Dauria"

Editura „Ailus-Cartea Rusă"

Urmărind în cele mai semnificative aspecte viața căzăcimii din Transbaical — înainte și după Marea Revoluție din Octombrie, — C. Sedâh izbutește să zugăvească în romanul „Dauria" întreg viforul evenimentelor din anii 1905-1922, dând astfel literaturii o operă de un larg suflu epic.

Subliniind ceeace era specific în felul de trai al unei stanițe căzăcești din Extremul Orient, înfățișând scene puternice, viu colorate, care pun în lumină actele de teroare, de perfidie și de crudă exploatare ale chiaburilor și ale slugilor acestora, analizând puternica sguduire produsă de Marea Revoluție Socialistă, Sedâh face să trăiască în opera sa aspectele cele mai semnificative ale războiului civil, ascuțita ură de clasă a țărănimii sărace turbata cruzime de fiară încolțită a chiaburimii, precum și adâncirea conflictelor dintre reprezentanții generațiilor de țărani cazaci, conflicte inevitabile în vremurile de mari prefaceri sociale și economice.

Dramatic, emoționant, redă Sedâh prefacerile adânci petrecute în oamenii simpli, prinși în focul luptelor revoluționare. Personajele cărții sunt tipice pentru frământata epocă în care trăesc. Ele ilustrează cât a contribuit de hotărît Revoluția la precizarea mentalităților, cât de viguros a grăbit ea transformarea oamenilor. In vijelia care a măturat dela putere clasa exploatatoare, aceștia au trebuit să-și fixeze poziția de clasă, să lupte pentru victoria ideilor noi, sau odată trecuți de partea dușmanilor Puterii Sovietice, au fost striviți de roata istoriei.

Forța conștiinței de clasă a oamenilor noi, a bolșevicilor, legătura lor vie cu poporul muncitor, avântul cu care mobilizează masele la lupta dusă pentru socialism, eroismul cu care se jertfesc pentru cauza clasei muncitoare, trăesc în romanul „Dauria', cu o intensitate întâlnită numai în operele mari, epocale.

A. FEODOROV

„Obcomul clandestin în acțiune"

A. Feodorov, secretar al Comitetului Regional de Partid din Cernigov (Ucraina), iar în timpul Marelui Război pentru Apărarea Patriei, comandantul uneia din cele mai mari grupări de partizani, povestește în paginile acestei lucrări, faptele minunate săvârșite de partizanii sovietici de sub comanda sa.

Izvorită deadreptul din realitate, bogată în întâmplări eroice, cartea *„Obcomul clandestin în acțiune"*, te cucerește dela primele pagini.

Partizanii din regiunea Cernigov și Volâni au luptat împotriva trupelor hitleriste de ocupație, cu o abnegație fără seamăn. Ei aŭ înspăimântat și măcinat pe cotropitori, minând poduri, distrugând tunuri și mitraliere, închizând trupelor de ocupație drumurile de retragere, surprinzând armatele lui Hitler în derută și participând la nimicirea lor.

Eroismul cu care partizanii au dus la bun sfârșit grelele misiuni ce le-au fost încredințate, stăruie în mintea cititorului, îi umple inima de recunoștință și de dragoste pentru oamenii sovietici, care au sfărâmat fascismul înrobitor, și-i oțelesc hotărîrea de a lupta împotriva imperialismului atâțător la noi războaie.

In paginile cărții se afirmă puternic forța sufletească de nebiruit a bolșevicilor, strânsa legătură cu massele a Partidului Comunist (bolșevic) care a organizat și condus lupta partizanilor, încrederea nestrămutată a întregului popor sovietic în cuvântul lui Stalin, în victorie.

Au apărut

A. FEODOROV: „OBCOMUL CLANDESTIN IN ACTIUNE"
(pagini din lupta eroică a partizanilor sovietici împotriva hitlerismului cotropitor)

„PENTRU O INALTĂ PRINCIPIALITATE IN LITERATURĂ ȘI ARTĂ"
(culegere de articole din critica sovietică)

V. ILIENCOV: „UN MEMBRU DE PARTID"
(Schițe)

M. HUSEIN „COMISARUL"
(Schițe)

Cartea Rusă

Despre accelerarea circulației fondurilor de rulment

de V. DALINGHER
directorul uzinei «Dzerjinski»

Bugetul de Stat al URSS pe 1951 prevede o accelerare a circulației fondurilor de rulment, în medie, cu 4,6 la sută în comparație cu anul 1950.

La uzina „Dzerjinski" lupta pentru accelerarea circulației fondurilor de rulment a dus la îmbunătățirea a numeroși indici economici.

La început s'a dus o vastă muncă de lămurire a personalului din conducerea întreprinderilor asupra importanței acestui lucru pentru economia națională. Aceștia s'au convins că interesele economiei sovietice cer ca întreprinderile să-și îndeplinească programul de producție cu minimum de rezerve de produse nefinite, de materiale, instrumente și alte valori materiale.

Muncitorii uzinei au înțeles că a asigura rentabilitatea, a realiza acumulări, pentru a le imobiliza apoi sub formă de produse nefinite sau de stocuri de materiale supra-normative înseamnă a face o muncă stearpă. In cursul anului, circulația fondurilor s'a accelerat simțitor depășind prevederile planului cu cinci zile. Prisosul de fonduri de rulment în sumă de câteva milioane ruble, realizat de întreprindere, a fost predat centralei de care depinde uzina.

Numai prin participarea activă a întregului colectiv de muncitori, a funcționarilor însărcinați cu aprovizionarea și desfacerea, a constructorilor, tehnologilor și maiștrilor se pot obține succese serioase în lupta pentru reducerea fondurilor de rulment și pentru accelerarea circulației acestora. Numai cu ajutorul întregului colectiv se poate obține o mobilizare deplină a tuturor resurselor interne ale întreprinderii, o reducere la minimum a cheltuielilor de mijloace pentru achiziționarea de materiale, urmărindu-se ca în depozite să se găsească numai cantitatea de materiale și semifabricate strict necesară pentru a asigura activitatea ritmică a tuturor verigelor uzinei.

Pentru a se putea urmări ușor situația valorilor materiale, au fost fixate normative de rezerve pentru depozitul uzinei și pentru fiecare depozit de secție. La fixarea normativelor pentru depozitele uzinei s'a avut în vedere rezervele necesare pe o lună, iar pentru depozitele de secții — rezervele necesare pentru 24 de ore.

Muncitorii uzinei și-au pus ca scop ca materialele să rămână cât mai puțin timp în depozit și să fie cât mai repede transformate în produse finite. Astfel, deși în 1950 producția a sporit cu 14 la sută, totuși, colectivul uzinei a isbutit să reducă cu 12 la sută stocul de valori normate, iar stocul de materiale — cu 5 la sută.

S'a acordat o deosebită importanță economiei de materiale, deoarece acest lucru contribue la reducerea rezervelor de valori materiale. La fabricarea unor piese se folosesc astăzi mai puține materiale, iar altele se fabrică din deșeuri.

In uzină este larg răspândită munca colectivă de raționalizare, urmărindu-se reducerea cheltuielilor de materiale, înlocuirea materialelor scumpe prin altele de aceiași calitate, însă mai ieftine.

Dar principala atenție este concentrată asupra accelerării circulației fondurilor de rulment în cadrul producției. Colectivul a urmărit îmbunătățirea planificării și organizării producției, sporirea coeficientului de folosire a utilajului, reducerea duratei ciclului tehnologic și de producție, reducerea consumului de muncă necesar pentru obținerea fabricatului și sporirea productivității muncii.

Pentru ca rezervele de produse nefinite să fie reduse la minimum trebue să se restructureze corespunzător întreaga tehnologie și organizare a producției. Piesele trebue să rămână în depozitele secțiilor minimum de timp, ele trebue să ajungă cât mai repede în secția de montare, unde să devină o parte a mașinei.

Depășirea cu 14 la sută a planului anual de producție a contribuit în mare măsură la eliberarea fondurilor de rulment din sfera producției.

A fost întocmit un plan concret de reducere a consumului de muncă necesară obținerii fiecărui fabricat. Pentru fiecare atelier a fost întocmit un plan lunar.

Sarcini de reducere a consumului de muncă au fost fixate și secțiilor principale ale administrației uzinei. Astfel, tehnologilor li s'a trasat sarcina de a reduce cu 10 la sută consumul de muncă în producție prin modernizarea proceselor tehnologice, prin aplicarea unor metode avansate de prelucrare a fabricatelor. Și personalul laboratorului central al uzinei a primit sarcini concrete în ce privește consumul de muncă în procesele de producție.

Colaboratorii secției de mecanizare au contribuit în mare măsură la îndeplinirea cu succes a acestei sarcini. Astfel, de pildă, introducerea mecanizării complexe în secția de turnătorie a permis eliberarea a 96 muncitori care au fost folosiți în alte sectoare, și sporirea mai mult decât de patru ori a producției de piese turnate. Rebuturile turnătoriei s'au redus la jumătate, iar costul de producție al pieselor turnate s'a micșorat considerabil.

In scopul reducerii consumului de muncă, în uzină s'au aplicat noi metode avansate, ca de pildă, obținerea pieselor din aliaj neferos prin turnarea lor sub presiune. In 1950 a fost trecută la turnarea sub presiune producția a 12 piese. Această metodă avansată scurtează considerabil durata ciclului tehnologic.

Prin introducerea unui mare număr de cochile, turnătorii uzinei au realizat mari succese, deoarece s'a redus considerabil consumul de muncă la fabricarea unui șir de piese.

Reducerea rebuturilor exercită o mare influență asupra reducerii cheltuielilor de materiale, precum și asupra scurtării duratei ciclului de producție.

Experiența uzinei arată că o largă aplicare a metodei analizei statistice și a controlului statistic, este un mijloc eficace de luptă împotriva rebuturilor. Esența acestei metode constă în urmărirea riguroasă a desfășurării procesului de producție, în stricta respectare a disciplinii tehnologice, în prevenirea dela bun început a rebuturilor.

Metoda statistică de control prevede necesitatea intervenției în procesul de producție încă în momentul când cantitatea rebuturilor este mică și produsele finite corespund cerințelor tehnice stabilite.

Personalul uzinei a elaborat o metodă originală de cercetare grafică a proceselor de producție, care permite cunoașterea exactă a desfășurării întregului proces.

Aplicarea metodei statistice, paralel cu întrebuințarea aparatelor de control, automate sau semiautomate nu numai că permite reducerea considerabilă a rebuturilor, ci totodată și restrângerea personalului însărcinat cu controlul stabilirii rebuturilor.

Pentru întreprindere este foarte avantajos ca produsele finite, să fie imediat încărcate în vagoane și expediate consumatorului.

Anul trecut colectivul uzinei a izbutit să reducă stocurile de producție finită din depozit la 31 la sută față de normativ.

Anul acesta colectivul uzinei și-a fixat sarcina să accelereze și mai mult circulația fondurilor de rulment și să sporească rentabilitatea uzinei. In vederea îndeplinirii acestei sarcini, colectivul luptă cu dârzenie pentru reducerea consumului de muncă necesară obținerii fabricatelor, pentru reducerea rebuturilor. Imbunătățirea continuă a organizării procesului de producție și pentru aplicarea metodelor avansate de muncă.

Anchetele „Opiniei"

Grădini, parcuri, spații verzi, terenuri de sport

—Observații asupra locurilor de odihnă și recreere din orașul nostru —

Nivelul urbanistic edilitar și estetic al orașului nostru a cunoscut în ultimii ani transformări de remarcat.

Elanul constructiv al cetățenilor a dat înălțuri aspectul hidos al ruinelor și dărâmăturilor, al maidanelor cu gunoaie și bălării și a realizat printr'o muncă asiduă noi construcții și amenajări.

Peste tot au apărut podoabele înfloririlor. Primăvara a cuprins totul; și orașul și oamenii.

In reportajul acesta ne vom ocupă deaceea, de grădinile Iașului, de Strand și terenuri de sport, de parcuri și grădinițe, într'un cuvânt, despre locurile de odihnă și recreere existente, ca și despre posibilitățile practice și obiective ale altor amenajări de acest fel.

. . . . . .

In trecut, guvernanților le plăcea fiespus de mult să numească Iașul, „orașul grădinilor și al florilor", iar poeții idealiști, decadenți și retrogrizi nu mai pridideau să înalțe și să închine imnuri de slavă așa ziselor locuri de petrecere și voie bună ale protipendadei. „Orașul florilor" era un apanagiu al spilcuiților, al înmănușaților, purtătorilor de gambete, jobene și pantofi de lac, bulevardieri și pierdevară, care făceau orgii și chefuri monstruoase, cheltuind sume exorbitante, stoarse din sudoarea celor mulți. Cu totul alta se prezintă astăzi situația. Iașul crește și se înfrumusețează văzând cu ochii. La fiecare colț te întâmpină oaze noi de verdeață: squaruri, solarii, grădinițe, terenuri de joc și de sporturi pentru copii și tineret. Oamenii muncii, cu sutele cu miile au astăzi posibilitatea de a se bucura de aceste minunate locuri de recreere.

. . . . . .

Duminica trecută de pildă, aproape 4000 de oameni ai muncii, tineri și vârstnici au fost în excursie la Bârnova unde s'au recreeat de minune în aerul tare, înmiresmat al pădurii și unde bufetele volante le-au pus la dispoziție zaharicale, răcoritoare, tartine, etc., la prețuri reduse.

Tot Duminică, numeroși oameni ai muncii au plecat cu mașinile spre Breazu ori s'au reconfortat la serbarea câmpenească dela Parcul Expoziției.

Grupurile de tineri, curat îmbrăcați, îngrijiți, purtând cu ei robustețea biruitoare, cu fețele radiind de sănătate și optimism, fete și băeți plecați în cucerirea bucuriei, după rumi șase zile prin muncă, viața însăși o cuceriseră, dau orașului un aspect de entuziasm sănătos, de adevărată primăvară a vremurilor noi pe care le trăim. Clocotului înflăcărat al oamenilor simpli, pentru viață, pentru frumos, pentru recreere în ziua de odihnă îi corespunde direct grija organului local al puterii de Stat, Sfatul Popular care a început o vastă acțiune de amenajări de grădini și terenuri de sport.

Pe strada Republicii, alături de cinematograful „Maxim Gorcki", grădinița rămasă în paragină, va fi complet reamenajată, soclul statuii va fi coborît și se va face un parc modern, mai mare mai spațios, prin unirea cu parcul Pușchin—de vis-a-vis de cinematograful Sidoli.

In Piața Republicii se lucrează de zor la plantarea restului de flori în grădina din fața Sfatului Popular, după cum același lucru se face, în momentul de față, pe strada Ștefan cel Mare și la Palatul Administrativ.

Secția Agricolă a Sfatului Popular Orășenesc va reface complet grădina dela Râpa Galbenă și grădinița situată pe locul dintre Spitalul Central și Piața Gh. Dimitrov.

In grădina Copou, straturile de flori încântă ochiul și te îmbie la plimbare, recreere.

. . . . . .

Terenurile de sport au răsărit la tot pasul. Dinspre miezul zilei începe năvala spre marile arene de competiții sportive. Pe stadionul Dinamo, la foot-ball sau atletism, pe terenul „Ion Niculi" și „Flamura Roșie", la volei, pe cel al Sfaturilor Populare, la baschet, la Strand, tenis și canotaj, pretutindeni întâlnești numai sănătate, bucuria de a trăi, revărsată către zarea larg deschisă a viitorului primăvăratec, senin, aidoma anotimpului acestuia. Se impune însă, în această direcție, o mai atentă grijă din partea colectivelor sportive în ce privește întreținerea acestor baze sportive.

Intr'adevăr, de foarte multe ori vezi tineri făcând antrenamente la volei ori baschet, pe terenuri acoperite de praf, alteori pline cu cărămizi sau chiar gropi.

. . . . . .

Fiindcă a venit vorba și de Strand trebue să arătăm că, anul acesta baza sportivă din spatele Palatului Administrativ va fi pusă la dispoziția oamenilor muncii din orașul nostru, în cele mai bune condițiuni.

Colectivul sportiv „Progresul", recent constituit, în sarcina căruia a cade responsabilitatea amenajării și întreținerii Strandului, a făcut toate preparativele pentruca, la începutul lunii Iunie, bazinul de înnot să fie deschis. In momentul de față, apa din bazin a fost scoasă și se va trece la curățirea și ungerea pereților laterali cu clor și var, pentru dezinfectare. In același timp, colectivul „Progresul" se îngrijește de problema ridicării nivelului bazinului, pentruca în felul acesta, el să fie alimentat continuu cu apă. Aleele sunt deasemenei curățite, făcându-se în același timp revizia generală a bărcilor. Terenurile de tenis vor fi îngrijite, fiind puse la dispoziția tinerilor muncitori, la fel și poligonul de tir „Andrei Prot". In fund se va amenaja un teren de volei și, probabil, un teren de baschet. Prețurile de intrare la bazinul de înnot vor fi accesibile tuturor amatorilor, reduceri având sportivi legitimați, aspiranți G.M.A.

. . . . . .

Pentru lărgirea campaniei de amenajări și construcții de locuri de recreere și odihnă se impun mai multe măsuri. In primul rând este necesar să se studieze posibilitățile creării — după exemplul altor centre din țară — a unui parc complex de cultură și odihnă. Deasemeni este necesară continuarea acțiunii de amenajare a grădinilor și a spațiilor verzi, mai ales în cartierele muncitorești și în străzile mărginașe, precum și intensificarea lucrărilor de construcție a noilor terenuri de sport. Un bun exemplu în acest sens ni-l oferă Flamura Roșie, care va amenaja un stadion de baschet. Asemenea terenuri de sport pot fi ridicate și vis-a-vis de Poștă, în strada Republicii sau pe strada 6 Martie.

Să ne îngrijim de amenajarea cât mai multor locuri de recreere și odihnă pentru oamenii muncii pentruca ritmul vieții, al reconfortării și al recreerii după o săptămână de lucru să pulseze în toate arterele orașului nostru.

Pentru aceasta, cetățenii trebue să vină cu sugestii pe care să le prezinte Sfatului Popular, să dea ajutor în muncă tehnicienilor, și, în deosebi să păstreze curățenia pe străzi, ca o condiție de disciplină cetățenească — individuală și colectivă — menită să contribue la înfrumusețarea și îngrijirea orașului nostru.

I. ȘTIRU

Cum se desfășoară în țară muncile de întreținere a culturilor

După datele primite de Ministerul Agriculturii, muncile de întreținere a culturilor sunt în plină desfășurare în întreaga țară.

Până la 20 Mai au fost plivite culturile de toamnă și primăvară de pe o suprafață de 2.399.742 ha., reprezentând un procent de 56,8 %, și au fost prășite 583.893 ha. porumb, 194.031 ha. floarea soarelui, 58,659 ha. sfeclă de zahăr și 140.000 ha. alte culturi prășitoare.

Fruntașă în această muncă este regiunea SEVERIN, care a terminat încă de mult plivitul culturilor. Cu intensitate crescândă se desfășoară plivitul culturilor în regiunile PRAHOVA, care a realizat 96 % din întreaga suprafață, DOLJ cu 93 % și TIMIȘOARA cu 92 %.

Au rămas în urmă regiunile CONSTANȚA, GALAȚI, IALOMIȚA și RODNA.

La prășila I-a se situează în fruntea muncilor, regiunile BUCUREȘTI, STALIN, PRAHOVA și MUREȘ.

Au rămas în urmă regiunile HUNEDOARA, BAIA MARE, ARAD, CONSTANȚA și GORJ.

Odată cu muncile de întreținere a culturilor în întreaga țară se dă bătălia pentru repararea mașinilor în vederea strângerii recoltei.

Până la 20 Mai au fost reparate și puse în stare de funcționare în sectorul particular 3.302 tractoare, adică 75,8 la sută din cele planificate, 6.273 batoze, reprezentând un procent de 64,2 la sută și 17.020 secerători simple și secerători legători, adică 75,2 la sută din totalul secerătorilor planificate a fi revizuite și reparate.

Pentru intensificarea muncii de alfabetizare la Iași

(urmare din pag. 1-a)

Astfel rezultatul slab obținut la Căminul „Filimon Sârbu", în prima serie a cursurilor de alfabetizare, se datorește în cea mai mare măsură muncii desorganizate dusă de fostul responsabil al cursului.

La unele centre de alfabetizare cum sunt: cel de pe lângă Școala elementară din Copou și cel depe lângă Școala Medie Tehnică Metalurgică — rezultatele nemulțumitoare obținute în prima serie a cursurilor se datoresc deasemeni slabei activități a cadrelor didactice dela aceste centre, precum și neparticipării lor la ședințele bilunare de analiză a muncii, în cadrul cărora s'au efectuat schimburi de experiență și s'au popularizat cele mai bune metode de predare la alfabetizare.

Privind însă în general felul în care cadrele didactice au dus sarcinile pe linia alfabetizării, constatăm că majoritatea acestora au înțeles importanța acțiunii patriotice și prin eforturile depuse au realizat depășirea prevederilor de plan.

Cu sprijinul organizațiilor de massă ce vor trebui să dea întreaga contribuție, în perioada de vară a cursurilor de alfabetizare, asigurând printr'o intensă muncă de lămurire, o frecvență regulată a cursiștilor, suntem siguri că rezultatele la încheierea acestei de a doua perioade vor depăși cu mult rezultatele primei

Prin lichidarea totală a neștiinței de carte, pe care ne propunem a o realiza în anul 1952, vom crea condițiile necesare în mersul nostru înainte pe drumul apărării păcii și a construirii socialismului, drum pe care ne duce din victorie în victorie Partidul nostru drag!

SPORT

O nouă dovadă a superiorității sportului sovietic

TASS transmite:

PRAVDA publică, sub semnătura lui Vereskov, un articol în care este descrisă strălucita victorie a echipei URSS de basket-ball, care a câștigat campionatul european masculin de basket-ball, desfășurat recent la Paris.

Echipa selecționată a URSS, scrie Vereskov, a cucerit din nou titlul de campioană europeană de basket-ball, pe care l-a câștigat prima oară în 1947 în cadrul competiției dela Praga, unde s'au întâlnit echipe din 14 țări.

De data aceasta, scrie Vereskov, la Paris au participat echipele reprezentative a 17 țări Campionatul european de basket-ball pe 1951 s'a transformat într'un important eveniment internațional. Ziarele au relatat pe larg desfășurarea competiției. După cum era de așteptat, încă dela început presa reacționară a adoptat o atitudine dușmănoasă față de echipele URSS și ale țărilor de democrație populară. Ziarele reacționare au fost însă nevoite să recunoască ulterior superioritatea indiscutabilă a echipei URSS și a echipelor din țările de democrație populară. Uniunea Sovietică s'a clasat prima, R. Cehoslovacă a doua, iar echipa R.P. Bulgaria — o formație tânără — s'a clasat a patra. Dintre toate echipele țărilor burgheze, numai echipa Franței a reușit să ocupe un loc mai bun, clasându-se a treia.

In încheiere, Vereskov subliniază că matchurile câștigate de sportivii sovietici au fost admirate de oamenii muncii francezi.

Cum s'a desfășurat jocul le fott-ball R.P.R.-R. Cehoslovacă

Pe stadionul ATK din Praga s'a desfășurat Duminică după amiază, în prezența a aproape 50.000 spectatori, partida dintre reprezentativele de foot-ball ale R.P.R. și R. Cehoslovace.

Intâlnirea a prilejuit o puternică manifestație pentru pace și o afirmare a prieteniei dintre cele două popoare.

Rezultatul de 2-2 (1-1) cu care s'a terminat jocul reprezintă just raportul de forțe dintre cele două echipe și desfășurarea partidei.

Reprezentanții R.P.R. au arătat coeziune în echipă, au jucat spectaculos, au aplicat corect schimbul de locuri, și cu toate că au fost conduși de două ori, au știut să lupte cu hotărâre pentru a egala situația tot de atâtea ori.

Echipa R.P.R. s'a pus mai greu pe picioare, este drept, însă a beneficiat de o bună condiție fizică și a putut iniția acțiuni frumoase.

Cehoslovacii au fost superiori în jocul de cap și în apărare, linia de atac dovedindu-se uneori lipsită de eficacitate.

Primul punct a fost obținut de gazde în minutul 10. La o lovitură de colț executată de Vlk, Apolzan respinge mingia pe extrema stângă, Vlk centrează în careu și Cejp dela câțiva metri înscrie.

Departe de a se descuraja, echipa R.P.R. începe apoi să acționeze din ce în ce mai bine și Petchowsky, venit în urmă, desfășoară o activitate fructuoasă, alimentând permanent atacul.

Egalarea nu s'a produs însă decât în minutul 40. După un schimb frumos cu Filotte, Zavoda I trece mingea lui Vaczi care, deși jenat, trage peste cap înscriind imparabil.

La începutul reprizei echipa R.P.R. a avut ocazia să ia conducerea, dar centrul atacant s'a grăbit și dela câțiva metri a tras alături de poartă.

Cehii au luat conducerea în minutul 61, când Cejp a trecut de Apolzan și a tras puternic la poartă. Voinescu respinge mingia care ajunge la Vlk și acesta marchează din apropiere.

Reprezentanții R.P.R. trec din nou la contra atac și pun în pericol deseori poarta cehilor. Nu egalează decât în minutul 73, când dela poarta lui Voinescu mingia ajunge la Băcuț. Acesta îl „deschide" pe Moldoveanu, care după o cursă frumoasă centrează și Vaczi înscrie.

Până la sfârșit ambele echipe au dominat pe rând, dar scorul nu a mai putut fi modificat.

S'au remarcat: Petchowsky—cel mai bun depe teren — Farmati, Voinescu, Moldoveanu, respectiv Malatinski, Trnka, Vlk, Ipser.

Arbitrul Danko (R.P. Ungară) a condus corect formațiile următoare:

R. CEHOSLOVACA: Moravek, Venglar, Krasnohorsky, Malatinski, Trnka, Ipser, Hlavacek, Hemele, Cejp, (Pazicky), Zdarsky (Bouzek), Vlk.

R.P.R.: Voinescu, Zavoda II, Farmati, Flamaropol, (Băcuț), Apolzan, Bone (Serfozo), Moldoveanu, Zavoda I, Vaczi, Petchovsky, Filotte.

„CURSA VICTORIEI"

Ioniță (C.C.A.) individual și C.C.A.I. pe echipe conduce două etape

Duminică dimineața s'a dat plecarea în prima etapă a „Cursei Victoriei", din fața Casei Centrale a Armatei. Startul oficial s'a dat dela km. 7 de pe Șoseaua București-Giurgiu, prima etapă măsurând 117 km.

Plecările s'au dat separat, din trei în trei minute, pe echipe de câte 5 alergători înregistrându-se timpul realizat de primii trei sosiți din fiecare echipă.

La Giurgiu echipa CCA II intra prima în oraș urmată la o mică distanță de Dinamo II.

La București linia de sosire este trecută în ordine de CCA II, Locomotiva I, Dinamo I, Dinamo II, Progresul I, CCA I.

Clasamentul individual după prima etapă se prezintă astfel:

1. Șandru C. (CCA) 3 ore 4 min. 36 sec.; Ion Ioniță (CCA), Ervant Norhadian (CCA) cu același timp; 4. Pantazescu (CCA) 3 ore, 4 min. 44 sec.; 5. Chivu I. (CCA) 3 ore, 8 min. 26 sec.

Pe echipe: 1. CCA I (Norhadian, Șandru, Ioniță); 2. Progresul I (Doncu, Constantinescu, Vasilescu); 3. Dinamo I (Maxim, Sebe, Voicu).

☆

Luni la ora 11 s'a dat plecarea în cea de a doua etapă a „Cursei Victoriei" pe distanța București-Alexandria-București.

Această etapă a fost parcursă în 4 ore și 38 minute.

La Alexandria sosirea s'a făcut într'un grup compact.

La București primul care a trecut linia de sosire a fost:

Ioniță (CCA I) 4 ore, 38'. 22"

Doncu D. (Progresul); Norhadian (CCA); Maxim (Dinamo); Șandru (CCA II); Naidin (Locomotiva) același timp.

După cele două etape clasamentul individual se prezintă astfel:

1. Ioniță (CCA) 7 ore, 42 min. 28 sec.; 2. Norhadian (CCA) 7 ore 42 min., 28 sec.; 3. Șandru (CCA) 7 ore, 42 min. 29 sec.

Pe echipe:

1. CCA I 16 ore, 59 min., 22 sec.; 2. Dinamo I 17 ore, 19 min., 09 sec.; 3. Locomotiva I 17 ore, 19 min. 37 secunde.

Delegația tineretului muncitor din R.P.R s'a înapoiat dela «Intâlnirea celor 50.000 de tineri pentru pace»

Duminică dimineață s'a înapoiat în Capitală delegația tineretului muncitor din R.P.R. care a participat la „Intâlnirea celor 50.000 tineri, pentru pace", organizată la Viena în zilele de 12, 13 și 14 Mai de Tineretul Liber Austriac.

Din delegație, condusă de I. Fazecaș, secretar al CC al UTM, compusă din 87 persoane au făcut parte activiști ai Uniunii Tineretului Muncitor, fruntași în producție, o echipă de dans, un grup de soliști și sportivi.

Cu prilejul manifestărilor artistice și sportive din cadrul „Intâlnirii celor 50.000 tineri, pentru pace", delegația tineretului muncitor din țara noastră a repurtat un frumos succes, participarea sa constituind o contribuție la întărirea unității tineretului, în lupta pentru apărarea păcii.

Pe șantierul Canalului a sosit o dragă electrică de mare capacitate

Pe șantierul II Ecluză — Cernavodă a Canalului Dunăre-Marea Neagră a sosit din Uniunea Sovietică o dragă electrică de mare capacitate, prima de acest fel folosită pe șantierele Canalului. Mecanicii grupei de utilaj dela punctul de lucru Nr. 1 al șantierului au și montat piesele care compun draga. Ea are o capacitate de lucru de 800 mc., oră. Cu ajutorul ei muncitorii de pe șantierul II Ecluză — Cernavodă vor putea să-și îndeplinească cu mult angajamentul luat de a îndeplini planul anual de muncă în 11 luni.

Dela Oficiul Poștal

Pensionarii care și-au schimbat domiciliul sunt rugați a anunța oficiul poștal Iași, str. Cuza Vodă Nr. 3, printr'o cerere timbrată pentru a se trimite pensia la noua locuință.

Deasemeni toți pensionarii sunt rugați a fi prezenți la domiciliu în zilele de 20—31 Mai a. c. pentru a-și primi dreptul de pensie prin factorii poștali.

Se aduce la cunoștință abonaților telefonici că sunt datori a achita abonamentul în termen de 5 zile dela primirea înștiințării.

Se aduce la cunoștința publicului: coletele poștale se pot prezenta la Oficiul Poștal Iași între orele 8—12 și 16—19 în zilele de lucru.

In legătură cu Congresul Asociației Științifice a Tehnicienilor

După cum s'a anunțat Congresul Asociației Științifice a Tehnicienilor se va ține la București în zilele de 27, 28, 29 și 30 Mai crt.

Delegații și invitații la Congres vor trebui să fie prezenți la București cel mai târziu în dimineața zilei de 27 Mai pentru a lua parte la ședința de deschidere a Congresului, care va avea loc în acea zi, la ora 19 dimineața, în sala Ateneului R.P.R.

In Gara de Nord București, va funcționa, în intervalul 25 Mai 1951 ora 16 — 27 Mai 1951, ora 24, un Birou de Informațiuni al Secretariatului Congresului.

La sosirea în Gara de Nord, delegații și invitații se vor prezenta la Biroul de Informații al Congresului, de unde vor primi invitația specială din partea Consiliului Central A.S.T. pentru participarea la lucrările Congresului, care este obligatorie pentru intrarea în sala Congresului.

Pentru orice comunicări ar avea de primit pe timpul Congresului dela întreprinderile și instituțiunile la care e lucrează, delegații și invitații pot indica telefonul 6.76.78 Comunicările primite vor fi de îndată aduse la cunoștința delegaților și invitaților, de către Biroul de Informații al Secretariatului Congresului.

Filarmonica de Stat „Moldova"

Sala Teatrului Național

Vineri 25 Mai 1951 ora 20

Concert Simfonic

Dirijor: E. COBILOVICI

Solistă: Sylvia Stark-violină

Program

1. **Haydn:** Simfonia Surpriză
2. **Bruch:** Concert pentru violină și orchestră
3. **Chiriac:** Suită tinerească (în primă audiție)
4. **Rakov:** Valsul de Concert (în primă audiție)
5. **Wagner:** Uvertura la Maeștrii Cântăreți

Biletele la Ages str. Republicii Nr. 15 Tel. 1422

Spectacole

Cinema Maxim Gorki
Pagini istorice

Cinema Sidoli
Valea diavolului

Cinema Pușkin
Patriotul Seria II-a

Cinema Timpuri Noi
Congresul Căminelor Culturale
Lupta pentru întâietate
Furnica Ferda
Pionier Nr. 8

ULTIMELE ŞTIRI

REVISTA PRESEI SOVIETICE

MOSCOVA 23 (Agerpres). — Tass transmite revista presei sovietice din 22 Mai: Ziarele publică scrisoarea adresată lui I. V. Stalin, președintele Consiliului de Miniștri al URSS, de către muncitorii, muncitoarele, maiștrii, funcționarii, inginerii și tehnicienii din industria petroliferă a RSS Turcmenă, în care aceștia își iau angajamentul să îndeplinească înainte de termen planul pentru producția de petrol pe anul 1951.

Pravda publică un articol de fond în legătură cu examenele de sfârșit de an, care au început la 21 Mai în toate școlile sovietice.

Isvestia se ocupă de pregătirile în vederea organizării odihnei de vară a oamenilor muncii.

Isvestia publică rapoartele președinților Comitetelor Executive ale sovietelor orășenești din Sverdlovsc, Rostov pe Don și Stalino, în legătură cu organizarea odihnei de vară a oamenilor muncii din aceste orașe.

Ziarele sovietice continuă să publice un bogat material asupra construcțiilor hidrocentralelor și canalelor de pe Volga, Nipru, Don și Amu-Daria.

Ziarul Krasnâi Flot, publică sub semnătura lui Ciuvalov, un articol despre traducerea în viață a planului stalinist de transformare a naturii.

Semenov, șeful delegației sovietice la cel de al 4-lea festival internațional al filmului, se ocupă într'un articol apărut în Pravda, de rezultatele festivalului. Pravda publică un articol în legătură cu vizita intelectualilor sovietici în Islanda.

„Complotul reacțiunii franceze împotriva poporului francez", este titlul unui articol publicat în Trud.

Expulzarea din R. P. Chineză a unor americani care duceau activitate subversivă

PEKIN 23 (Agerpres). — După cum anunță agenția CHINA NOUA, direcția securității publice din orașul Tsinan a anunțat expulzarea din RP Chineză a americanilor John Hamlin și Frances Jame pentru activitate subversivă. Ei transmiteau informații secrete privitoare la China, răspândeau svonuri provocatoare în dauna RP Chineze și făceau propagandă pentru sprijinirea războiului agresiv al imperialismului american în Coreea.

La 17 Mai a avut loc la Tsinan o conferință a reprezentanților tuturor păturilor populației, la care aceștia au cerut expulzarea imediată a susnumitelor persoane

Deschiderea Târgului Internațional dela Praga

PRAGA 23 (Agerpres) — TASS transmite:

La 19 Mai s'a deschis la Praga cel de al 52-lea Târg Internațional tradițional. După cum anunță agenția TELEPRESS, Târgul înfățișează realizările din R. Cehoslovacă și din toate țările lagărului păcii și socialismului în domeniul îmbunătățirii condițiilor de trai, al ridicării bunei stări a poporului și al întăririi economiei lor naționale.

Obiectele expuse de R. Cehoslovacă oglindesc succesele obținute în cadrul Planului Cincinal al țării.

Un interes deosebit prezintă pavilionul sovietic, care oglindește puterea economiei socialiste planificate. R.P. Chineză se prezintă pentru prima oară la Târg. Ea expune obiecte ilustrând uriașele bogății naturale, desvoltarea industriei și lupta eroică a poporului chinez pentru eliberarea de sub jugul imperialist. Târgul cuprinde de asemenea pavilioane ale R.P. Bulgaria, R.P. Ungare, R. Polone, Republicii Populare Române, R.P. Albania și pavilioanele de stat ale Egiptului. Pakistanului și Turciei. Pe lângă acestea, sunt reprezentate întreprinderi particulare din Austria. Belgia, Danemarca, Franța, Marea Britanie, Olanda, Italia și Elveția.

Imperialiștii americani cer „mobilizarea" economiei Germaniei Occidentale

PARIS 23 (Agerpres) — TASS transmite:

Referindu-se la o sursă demnă de încredere din Bonn, săptămânalul TRIBUNE DES NATIONS, a publicat o știre în care se spune:

„In cercurile industriale din Germania Occidentală s'a aflat că, întorcându-se recent din Washington, înaltul comisar american în Germania, d. McCloy a remis lui Adenauer și ministrului economiei Erhard, un memorandum în care cere „mobilizarea" neîntârziată a economiei germane. Inmânând acest document, înaltul comisar a subliniat că „guvernul" dela Bonn trebue să renunțe la politica sa de schimburi comerciale libere și să înființeze un control sever atât asupra importurilor și exporturilor, cât și asupra repartizării materiilor prime și a schimburilor. Toate acestea se fac pentru a adapta repede economia Germaniei Occidentale la nevoile remilitarizării și ale înzestrării armatei atlantice.

D. McCloy n'a ascuns faptul că își dă seama de greutățile economice care decurg din aceste măsuri, dar dacă „guvernul" dela Bonn nu le va înfăptui, el va fi lipsit de livrările americane în cadrul planului Marshall.

Corespondentul revistei adaugă că McCloy i-ar fi informat de asemenea pe Adenauer și Erhard că în scurt timp va sosi la Bonn din USA, șeful Oficiului american al mobilizării pentru apărare, Wilson. El va controla realizarea acestui program și va inspecta „mobilizarea industrială" a Germaniei Occidentale.

Uriașul deficit al bugetului francez

PARIS 23 (Agerpres) — TASS transmite:

In cadrul ședinței din dimineața zilei de 19 Mai, Adunarea Națională franceză a ratificat cu 301 voturi pentru și 177 contra, bugetul de stat al Franței pe 1951. Cheltuielile bugetare însumează 2.648 miliarde franci, iar veniturile 2.104 miliarde franci, fiind aprobat și un împrumut în valoare de 70 miliarde franci. In acest fel, deficitul recunoscut oficial de guvern, totalizează 474 miliarde franci.

Bugetul nu prevede deocamdată proporția impozitelor pe 1951.

In legătură cu noul buget al Franței, ziarul CE SOIR subliniază că guvernul Queuille și majoritatea lui din Adunarea Națională, vor să oblige poporul francez întâi să voteze în alegerile din 17 Iunie și apoi să plătească impozitele.

Uriașul deficit al bugetului de stat este provocat de cursa mereu crescândă a înarmărilor din Franța. Se știe că cheltuielile oficiale pentru nevoile militare totalizează în bugetul pe 1951 aproape 800 miliarde franci.

Acord comercial între R. Polonă și R. D. Germană

VARȘOVIA 23 (Agerpres) — După cum anunță P.A.P., la Berlin a fost semnat între R. Polonă și R.D. Germană un acord comercial pe 1951.

R. Polonă va livra cărbuni, produse agricole și mărfuri industriale. R.D. Germană va livra mașini, utilaj industrial, materii prime și chimicale.

Expoziția „Poporul Coreean luptă pentru libertate și independență" demască cu tărie atrocitățile agresorilor americano-englezi

(urmare din pag. I-a)

acela de a folosi poporului muncitor.

In acest sens, pe întinsul țării au început să se înalțe tot mai multe așezăminte culturale și științifice, porțile acestora fiind larg deschise fiilor de muncitori și țărani.

Numărul deosebit de mare al analfabeților a început să scadă în fiecare an, să i pară astfel o tristă moștenire din vremurile de exploatare a acestui popor.

Pentru creșterea nivelului de trai s'au construit deasemenea numeroase creșe, policlinici, case de odihnă și terenuri de sport, s'au creat condiții din ce în ce mai bune pentru îngrijirea sănătății, a vieții,

Expoziția cuprinde numeroase tablouri care ne înfățișează această etapă fericită din viața poporului coreean, din lupta lui pentru întărirea Patriei, pentru consolidarea cuceririlor.

Cele câteva aspecte prezentate din alegerile libere din Coreea, ne demonstrează încrederea poporului coreean în conducătorii lui, în reprezentanții iubiți ai oamenilor muncii din țara lor.

Lupta contra cotropitorilor

Setoși de jaf și de sânge, imperialiștii americani s'au năpustit bandițește asupra acestui popor pașnic, pentru a-și realiza planurile războinice din extremul Orient.

In multe din tablourile expoziției putem vedea astfel câteva aspecte grăitoare din așa zisa *„democrație americană"*, din *„modul de viață american"*.

Trimisul Wall-Streetului, criminalul de război Dulles, a stabilit în colaborare cu reprezentanții clicii li-sân-maniste planul de atac contra Coreei de Nord.

Tabloul care ne prezintă acest aspect ne demonstrează din nou politica războinică a imperialiștilor americani, care în dosul unor declarații mincinoase, vor să înșele opinia publică mondială că în Coreea ei îndeplinesc o sarcină de *„onoare"* trasată de către Consiliul de Securitate, de a apăra interesele unui popor *„atacat"*.

Sub steagul ONU trupele imperialiste au trecut la săvârșirea celor mai mari bestialități, necunoscute până acum în istoria omenirii.

Poporul coreean nu s'a descurajat însă.

Sub conducerea lui Kim Ir Sen, dovedind un eroism de nedescris, a pornit hotărît la lupta pentru apărarea Patriei, la izgonirea intervenționiștilor.

El a lovit fără cruțare pe dușman, spulberându-i astfel planul isteric de a nimici un popor în 2-3 săptămâni, după cum anunțase plin de sine căpitanul Mac Arthur.

Popoarele lumii înfierează agresiunea din Coreea

Ultima parte a expoziției ne prezintă câteva tablouri din care reiese solidaritatea oamenilor muncii din lumea întreagă cu lupta dreaptă a poporului coreean, cu credința în victorie a acestui popor.

Apelul Federației Sindicale Mondiale expus este un document semnificativ în acest sens.

Și poporul nostru muncitor a luat o atitudine dârză împotriva cotropitorilor americani.

Prin meetinguri de protest, organizate sub lozinca *„Jos mâinele agresorilor imperialiști din Coreea"* el și-a manifestat solidaritatea cu lupta poporului coreean, ajutându-l material prin cele 77 milioane de lei trimise.

Scrisoarea oamenilor muncii din Coreea, semnată de președintele CC al Sindicatelor Unite din Coreea de Nord, Toi-Ghen-Doc, a cărei fotocopie o putem vedea în expoziție alături de traducerea ei, exprimă voința dârză de luptă a poporului coreean pentru libertate și independență, pentru alungarea din țară a cotropitorilor.

☆

Expoziția a făcut o vie impresie în rândurile oamenilor muncii din orașul nostru.

„Am rămas adânc impresionat de barbariile pe care imperialiștii americani și englezi le fac în Coreea, scrie în condica expusă în expoziție, muncitorul ceferist Badea Andrei.

„Lupta poporului coreean este o luptă dreaptă și ea va învinge. Noi, oamenii muncii din țara noastră suntem alături de ei și pentru ca să nu dăm ocazie agresorilor să declanșeze un nou război vom munci cu și mai mult spor ca să întărim Patria noastră, ca să apărăm pacea".

Cu litere îngrijite, scrise cu multă atenție i-a spus părerea despre expoziție și pioniera Segal Lia, din Detașamentul Nr. 4, Unitatea 4 pionierească a Școalei Nr. 5 fete.

„Am vizitat expoziția cu multă plăcere și am urmărit câte nenorociri s'au abătut asupra copiilor coreeni. Doresc deaceea din toată inima mult succes poporului coreean, în lupta lui pentru libertate".

Și exemple de acestea sunt multe și grăitoare.

Vizitatorii expoziției au rămas profund impresionați de barbariile săvârșite de agresorii americani și englezi în Coreea și în acelaș timp, prin scrisul lor, și-au manifestat admirația față de gloriosul popor coreean, încrederea în victoria lui.

Spre expoziția *„Poporul coreean luptă pentru libertate și independență"* trebue să se îndrepte cât mai mulți oameni ai muncii din orașul nostru deoarece ea constitue un document prețios în demascarea uneltirilor războinice ale imperialiștilor americani și englezi.

Cronica operațiunilor militare din Coreea

MOSCOVA 23. (Agerpres) — TASS transmite:

Observatorul militar al ziarului CRASNAIA ZVEZDA comentează succesul operațiunilor militare desfășurate de Armata Populară a RPD Coreene și de voluntarii chinezi.

Analizând pe larg mersul operațiunilor militare, în perioada 25 Ianuarie — 25 Aprilie, observatorul subliniază printre altele că în zorii zilei de 22 Aprilie, Armata Populară și voluntarii chinezi au dat o nouă lovitură trupelor interven ționiste.

Insemnătatea succeselor Armatei Populare și ale voluntarilor chinezi este pusă în lumină de faptul că în curs de trei zile s'a înaintat cu aproape 40 km.

Brești făcută în sectorul central al frontului și loviturile date din flancuri în alte sectoare — scrie observatorul — au permis ca unitățile Armatei Populare Coreene și voluntarii chinezi să încercuiască o parte din trupele interven ționiste americano-engleze și să le provoace mari pierderi.

Aruncând în luptă rezervele, concentrând masiv în sectoarele principale tancuri și artilerie, comandamentul american a încercat din nou să stăvilească înaintarea unităților Armatei Populare și a detașamentelor de voluntari chinezi. In primele zile ale lunii Mai, unitățile trupelor interven ționiste au trecut la contraatacuri la Nord de Seul. In cursul primei jumătăți a lunei Mai, s'au dat lupte înverșunate în diferite sectoare ale frontului. Paralel cu respingerea atacurilor interven ționiștilor, comandamentul Armatei Populare a efectuat regruparea trupelor sale.

In această perioadă, trupele interven ționiste americano-engleze n'au obținut niciun succes cât de mic, în schimb pierderile lor au crescut și mai mult.

In dimineața zilei de 17 Mai, subliniază în continuare observatorul, după o pregătire de artilerie, unitățile Armatei Populare Coreene, în strânsă colaborare cu voluntarii chinezi, au dat o nouă lovitură trupelor interven ționiste. Ele au străpuns în trei locuri apărarea trupelor americano-engleze.

După cum anunță presa străină, o lovitură deosebit de puternică a fost dată în regiunea Ciuncion-Inje. In urma acestei lovituri, trupele interven ționiste au fost nevoite să se retragă pe toată lungimea frontului.

După cum a anunțat postul de radio Paris, unitățile înaintate ale Armatei Populare Coreene se află la câțiva kilometri Nord-Est de Seul.

Trupele interven ționiste americano-engleze au suferit o nouă înfrângere, scrie în încheiere observatorul. Comandamentul american încearcă să prezinte cursul ultimelor lupte ca o retragere conform unui plan dinainte stabilit. Pentru a induce în eroare opinia publică, statul major al armatei a 8-a americane a început să numească retragerea „consolidarea pozițiilor". Pentru înșelarea opiniei publice este folosită și declarația generalului Van Fleet, care a comunicat corespondenților următoarele: „Noi ne retragem în deplină ordine". Faptele spun însă că, în retragerea lor spre Sud, trupele americano-engleze, nu rareori abandonează armamentul și materialul de război. Făcând o apreciere asupra situației, ziarele americane și engleze sunt nevoite să declare că trupele americano-engleze vor trebui să se retragă încă mult pe frontul coreean și că este probabil că vor mai veni vești sumbre.

Rezoluția Johnson este sprijinită și de partidul progresist din U.S.A.

NEW YORK 23. (Agerpres) — TASS transmite:

Președintele Comitetului Național al partidului progresist din USA, Benson, și secretarul Comitetului Național, Baldwin, au dat publicității o declarație prin care îi cer lui Truman să ia măsuri imediate în vederea punerii în aplicare a rezoluției pentru încetarea focului în Coreea și pentru retragerea trupelor străine, conform propunerii senatorului Johnson.

Ei cer guvernului Statelor Unite să „dovedească că dorește pacea acționând pentru pace și nu pentru extinderea războiului".

„Poporul american, se spune în declarație, este sătul și obosit de discuțiile nesfârșite asupra greșelilor trecute. El vrea o politică pozitivă de pace și nu acuzații reciproce și polemici nesfârșite, în timp ce americanii pier într'un război inutil la 7.000 mile departe de țărmurile noastre și încă și mai îndepărtat de interesele noastre naționale.

Senatorul Johnson a făcut o propunere care exprimă năzuința de pace a poporului american. Această propunere prevede un program care poate fi urmat atât de guvern, cât și de potrivnicii săi".

Declarația chiamă pe toți americanii, indiferent de convingerile lor politice, să ceară ca „Senatul și președintele să adopte propunerea senatorului Johnson. Trebue să se întreprindă imediat acțiuni pentru pace înainte ca acest masacru inutil să se extindă".

Cinismul senatorului Taft

WASHINGTON 23. (Agerpres). — „Costă mai puțin să purtăm războiul cu soldații altor țări, chiar dacă trebue să-i echipăm, deoarece economisim astfel viețile tinerilor americani", a declarat senatorul Taft, unul din cei mai înrăiți reprezentanți ai imeprialismului american agresiv.

In același discurs, care depășește limitele cinismului, Taft a mai preconizat extinderea agresiunii în Extremul Orient, în scopul... soluționării conflictului din Coreea. „Cu cât vom pune mai repede capăt războiului din Coreea prin noi măsuri agresive a declarat el, cu atât vor fi mai mici cheltuielile noastre bănești".

Sporește numărul șomerilor în Belgia

BRUXELLES 23. (Agerpres). — După cum anunță TASS, ziarul RODE VAAN (ediția în limba flamandă a ziarului Le DRAPEAU ROUGE) anunță că în Belgia continuă să sporească numărul șomerilor. Numărul șomerilor a fost în Martie a.c. de 155.000, iar în Aprilie de 250.000.

Ziarul anunță că opera din Bruxelles a fost închisă deoarece administrația nu mai are fonduri pentru plata salariilor artiștilor.

Scurte știri externe

TIRANA 23. (Agerpres). — După cum anunță agenția telegrafică albaneză, ziarele au publicat Hotărîrea Prezidiului Adunării Populare a RP Albania, potrivit căreia o serie de membri ai cooperativelor agricole de muncitori dela SMT-uri și fermele de stat, țărani fruntași și mulți muncitori din agricultură vor fi distinși cu „Ordinul Muncii" și „Medalia Muncii", pentru obținerea de recolte bogate de cereale, porumb, orez, sfeclă de zahăr, bumbac, floarea soarelui, tutun, lucernă, și cartofi.

PEKIN 23 (Agerpres) — După cum anunță agenția CHINA NOUA, 43 milioane persoane, din populația Chinei de nord au semnat Apelul cu privire la încheierea unui Pact al Păcii între cele 5 mari puteri și au votat împotriva reînarmării Japoniei. Până în prezent la Pekin și Tientsin au semnat și votat 3204000 cetățeni. Campania s'a extins până în satele cele mai îndepărtate și în numeroase locuri, peste 80 la sută din țărani au semnat Apelul.

SOFIA 23. (Agerpres) — După cum anunță TASS, corespondentul agenției telegrafice bulgare relatează că 25 turci care au emigrat anul trecut din RP Bulgaria în Turcia s'au reîntors în RP Bulgaria. Ei au declarat că la sosirea lor în Turcia, autoritățile turcești și serviciul de spionaj i-au supus timp de câteva zile la interogatorii.

Emigranții au declarat că nici unul din ei nu au putut găsi de lucru în Turcia.

Guvernul turc nu a luat nici un fel de măsuri pentru a-i ajuta. Ei și-au vândut lucrurile pentru a se putea întreține și au ajuns în situația de cerșetori.

PARIS 23 (Agerpres) — Ziarul Ce Soir, anunță că tribunalul militar din Saigon a condamnat la moarte 6 patrioți vietnamezi. Numeroși patrioți au fost condamnați la muncă silnică și închisoare pe viață.

Londra 23 (Agerpres) — După cum anunță United Press, deficitul comercial al Marii Britanii se ridică la suma uriașă de 304.700.000 lire.

Experții subliniază că importurile au crescut într'un ritm îngrijorător, lăsând exporturile mult în urmă. In primele 4 luni ale anului curent, deficitul a fost de 2 ori și jumătate mai mare decât în perioada corespunzătoare a anului trecut și aproape tot atât de mare cât deficitul pe întregul an 1950.

Prin creșterea prețurilor materiilor prime și ale altor mărfuri, costul importurilor britanice a crescut numai în cursul lunii Aprilie cu 100 milioane lire față de anul trecut.

MOSCOVA 23 (Agerpres). — După cum anunță Tass, la 20 Mai a părăsit Moscova plecând spre patrie, delegația tineretului din Germania Occidentală, care a vizitat URSS la invitația Comitetului Antifascist al tineretului sovietic.

HAGA 23 (Agerpres) — După cum anunță presa olandeză, peste 5000 muncitori dela șantierele navale din Roterdam, au declarat grevă. Munca pe șantier a fost complet întreruptă. Comitetul de grevă cere patronilor să mărească salariile cu 10%. In semn de solidaritate cu constructorii de vase din Roterdam, oamenii muncii din alte întreprinderi au întrerupt lucrul câteva ore.

BIBLIOTECA UNIVERSITĂȚII -IAȘI

ANUL 49 Nr. 1424

4 PAGINI 4 LEI

OPINIA

ZIAR POPULAR COTIDIAN

Joi 24 Mai 1951

ABONAMENTE
Lei 360 ..... 3 luni
Lei 1200 Intreprinderi, Autorități pe un an

Atelierele tipografice
IAȘI Str. ȘTEFAN CEL MARE 50-52

Redacția
IAȘI. Str. Cuza Vodă, 1 (etaj)
Administrația
IAȘI, Str. Cuza Vodă 1

TELEFOANE
REDACȚIA Nr. 1209
ADMINISTRAȚIA Nr. 2042
TIPOGRAFIA Nr. 1210

Să ridicăm cât mai multe cadre profesionale

Primul nostru Plan Cincinal cuprinde o serie de cifre care ne dovedesc pe deplin creșterea continuă a industriei.

Patria noastră va fi o mare putere industrială, cu o agricultură în care va precumpăni sectorul socialist.

Până în anul 1955 producția industrială va crește cu 244 la sută față de anul 1950 ceeace înseamnă aproape de două ori și jumătate.

De mare însemnătate pentru industrializarea socialistă a țării noastre, pentru mecanizarea și sporirea productivității muncii în toate domeniile, este planul de electrificare a țării.

In cursul primului Plan Cincinal vor fi executate o bună parte din lucrările prevăzute în mărețul plan de electrificare a țării.

Pentru a asigura îndeplinirea cu succes a măreților sarcini ce ne stau în față, Planul Cincinal prevede asigurarea formării de noi cadre de muncitori calificați.

Numărul muncitorilor, tehnicienilor și funcționarilor va fi în anul 1955 de 3 milioane.

In acest scop în fiecare întreprindere, în fiecare fabrică sau uzină trebue acordată toată atenția creșterii continui de noi cadre profesionale, educate în spiritul dragostei de Patrie, cu o înaltă conștiință de clasă oameni care să asigure ducerea la îndeplinire a cifrelor și datelor prevăzute în Planul Cincinal.

Datorită grijei deosebite acordată de Partid, tot mai multe cadre se ridică de pe băncile școlilor de calificare, contribuind prin munca lor la construirea socialismului.

In orașul nostru, problema ridicării de cadre profesionale necesare asigurării îndeplinirii sarcinilor ce decurg din Planul Cincinal, a constituit o preocupare de seamă pentru organizațiile de Partid și sindicale din întreprinderi, care în colaborare cu conducerea administrativă a întreprinderilor, au trecut la înființarea școlilor de calificare de gradul I, II și III, menite să ridice la un înalt nivel profesional un însemnat număr de muncitori.

In unele întreprinderi cum sunt fabrica Victoria, Țesătura, Textila Roșie, Atelierele CFR Nicolina, școlile au funcționat mulțumitor, asigurându-se buna pregătire a elevilor.

In altele, cum sunt ETACS RATA, Cooperativa „1 Mai", datorită lipsei de preocupare a conducerii întreprinderilor, aceste școli nu au funcționat bine sau chiar deloc.

Ori, construcția socialismului cere oameni iscusiți, capabili a mânui cu pricepere mașinile și uneltele cele mai perfecționate, cu care se va ridica productivitatea muncii pe o treaptă superioară.

Creșterea neîntreruptă a industriei noastre socialiste, dotarea industriei, transporturilor și agriculturii cu utilaj modern, au făcut ca formele existente de pregătire a cadrelor să nu mai corespundă pe alocuri ritmului de desvoltare a economiei naționale.

De aceea pentru a asigura tineretului însușirea unei calificări superioare în muncă, datorită căreia să poată deveni muncitori înaintați, ziditori pricepuți ai socialismului în Patria noastră, prin Decretul Prezidiului Marii Adunări Naționale privind calificarea și repartizarea rezervelor de muncă și Hotărîrea Consiliului de Miniștri pentru înființarea Direcției Generale a rezervelor de muncă de pe lângă Consiliul de Miniștri, s'a pornit la o formă superioară de calificare profesională.

Prin înființarea Direcției Generale a Rezervelor de Muncă, se vor organiza școli profesionale de doi și trei ani, școli ce vor pregăti temeinic tineretul nostru. In aceste școli elevii vor avea cele mai bune condiții de învățătură.

In afară de școlile profesionale de doi sau trei ani, întreaga activitate de pregătire a cadrelor de muncitori calificați, va fi dirijată de Direcția Generală a Rezervelor de Muncă, ceeace va permite pe deoparte asigurarea planificată a numărului de muncitori necesari economiei naționale, iar pe de altă parte ridicarea calitativă a învățământului profesional.

In acest sens și școlile de calificare de șase luni existente pe lângă întreprinderi vor trece sub administrarea directă a Direcției Generale a Rezervelor de Muncă

Sarcina ce stă în fața Direcției Generale a Rezervelor de Muncă este deosebit de mare și de aceea organizațiile de Partid, Sfaturile Populare și organizațiile de masă, vor trebui să acorde tot sprijinul în ceeace privește recrutarea elevilor, buna desfășurare a activității în cadrul școlilor, precum și repartizarea muncitorilor calificați în câmpul muncii.

Comitetele Executive ale Sfaturilor Populare vor trebui să acorde un larg sprijin Direcției Generale a Rezervelor de Muncă în special în ceeace privește recrutarea elevilor din mediul rural pentru școlile profesionale.

Deasemeni direcțiunile întreprinderilor în jurul cărora funcționează școli de calificare, cât și ale celor care vor primi elevi în perioada de muncă practică, vor trebui să asigure acestora condiții bune de activitate, precum și să poarte o grijă permanentă absolvenților acestor școli.

Sprijinind cu tot avântul ducerea la îndeplinire a sarcinilor puse de Partid și Guvern în fața Direcției Generale a Rezervelor de Muncă, vom face ca rândurile clasei noastre muncitoare să fie mereu mărite cu noi cadre de muncitori calificați. Deaceea școlile profesionale și de calificare trebue să depue o activitate tot mai rodnică pentru creșterea cadrelor necesare construcției socialismului.

AL. RADU

Noul ambasador al Republicii Cehoslovace a sosit în Capitală

La 22 Mai a sosit în Republica Populară Română ambasadorul extraordinar și plenipotențiar al Republicii Cehoslovace la București, Robert Schmeltz.

La aeroportul Băneasa, noul ambasador a fost întâmpinat de tov. Dionisie Ionescu, directorul Protocolului Ministerului Afacerilor Externe; N. Melinescu, director în Ministerul Afacerilor Externe, și de personalul Ambasadei Republicii Cehoslovace, în frunte cu I. Babicky, însărcinatul cu afaceri adinterim.

Oamenii muncii de pe tărâm sanitar semnează Apelul Păcii

Intr'o unitate sanitară, oamenii muncii semnează cu entuziasm Apelul Consiliului Mondial al Păcii.

Medic, soră de caritate sau îngrijitoare, cu toții pun semnătură trainică pe Apelul vieții fericite.

Așa înțeleg să întăresc semnătura pusă pe Apel!

Am semnat printre primii Apelul pentru încheierea unui Pact al Păcii, fiind încredințat că și semnătura mea va fi un avertisment pentru cei ce vor să provoace noi măceluri.

Dar nu este deajuns să depunem numai semnătura. Ea trebue întărită printr'o muncă din ce în ce mai rodnică.

Pentru a-mi îndeplini angajamentele ce mi le-am luat cu prilejul semnării Apelului mi-am sporit eforturile, punându-mi toată dragostea și priceperea de muncă în lupta pentru plan.

Am căutat să folosesc din plin cele opt ore de lucru, pentruca astfel să contribui la creșterea productivității muncii.

Impreună cu echipa mea am căutat să aplicăm o justă întrebuințare a materialelor știind că prin realizarea de economii vom contribui la întărirea Patriei noastre, la întărirea forțelor păcii.

Când am semnat Apelul, mi-am luat angajamentul să depășesc zilnic norma de lucru cu 30 la sută, dar am reușit s'o depășesc cu 45-50 la sută.

Deasemeni, am ajutat pe toți muncitorii din echipă să-și însușească o mai înaltă calificare în muncă, ridicând producția întregii echipe.

In felul acesta înțeleg eu să lupt pentru pace, contribuind din plin, cu toată capacitatea de muncă, la realizarea înainte de termen a Planului pe anul 1951, chezășie a întăririi forțelor păcii.

V. FALTICENEANU
cazangiu Atel. CFR Nicolina

Voi demasca fără cruțare pe cei ce caută a arunca vrajba în rândurile oamenilor muncii!

Am lucrat douăzeci de ani de zile la patron, în fabrica cunoscutului exploatator I. Mendelsohn, care astăzi se lăfăește, printre bancherii vânduți imperialiștilor americani și englezi, în Israel, continuându-și acțiunea sa nerușinată de jaf, asupra celor ce muncesc din greu pentru o bucată de pâine.

Alături de ceilalți muncitori din fabrică, după 23 August 1944, viața mea a cunoscut tot mai multe bucurii, munca mi-a fost pe deplin apreciată și valorificată.

In prezent lucrez la fabrica „Textila Roșie", unde alături de ceilalți tovarăși de muncă depun toate eforturile pentru construirea unei vieți din ce în ce mai bune, mai fericite, pentru construirea socialismului în țara noastră.

Toate uneltirile șovine, pe toți acei care încercau să arunce în fabrica în care lucrez, în fabrica noastră a tuturor, sămânța otrăvită a șovinismului, l-am demascat fără cruțare, conștient fiind că în acest fel voi contribui la prevenirea celor care ar putea fi atrași de o propagandă mincinoasă, în ghiara imperialiștilor atâțători la un nou război. Cu această hotărîre de luptă pe care o duc cu tot mai multă putere, am semnat Apelul pentru un Pact al Păcii, angajându-mă ca și de acum înainte să demasc fără cruțare orice încercare dușmănoasă a uneltelor imperialiștilor și capitaliștilor din Israel, să demasc toate uneltirile șovine.

MOISE ȘMIL
muncitor „Textila Roșie"

Să continuăm cu succes întrecerea socialistă!

O nouă metodă sovietică pusă în aplicare la fabrica Textila Roșie — metoda Schițev

Pentru a da Patriei noastre produse de cea mai bună calitate, colectivul de conducere al fabricii Textila Roșie împreună cu muncitorii fruntași în producție și tehnicienii, au studiat în amănunțime posibilitatea punerii în aplicare în întreprindere a metodei stahanovistului Schițev, de preluare reciprocă a produselor între două secții.

Această metodă constă în aceea că maeerialele ce merg dintr'o secție în alta în timpul procesului de producție, cum ar fi spre exemplu țevile care vin dela secția depănat, la războaie, sau la filatură, țevile care merg dela laminor la flaiere, sau dela flaiere la ringuri, sunt verificate de muncitorii care le primesc, pentru a nu se întâmpla unele dificultăți în timpul lucrului.

Prin aplicarea controlului calității după metoda lui Schițev, se va întări simțitor simțul de răspundere al muncitorilor, făcându-se un control mai minuțios calității.

Această metodă a fost pusă în practică numai în secția filatură și țesătorie, iar rezultatele obținute sunt satisfăcătoare, întrucât procentul mărfii de calitatea I-a a început să crească. Ea trebue extinsă și la celelalte secții.

Suhăr Iancu
coresp.

Solemnitatea înmânării Premiilor de Stat ale R. P. R.

Marți dimineața a avut loc la Consiliul de Miniștri, solemnitatea decernării diplomelor, medaliilor și premiilor în bani primilor laureați ai Premiului de Stat al Republicii Populare Române.

Au fost de față: dr. Petru Groza, I. Chișinevschi, Chivu Stoica, Gh. Apostol, acad. prof. Traian Săvulescu, L. Răutu, E. Mezincescu, Gh. Gaston Marin, M. Mujic, acad. Șt. S. Nicolau, acad. Emil Petrovici, Gh. C. Stere, Iuliu Gherendi, Petre Belle, membri ai Comitetului Premiului de Stat al R.P.R. și reprezentanți ai instituțiilor științifice și culturale.

Solemnitatea a fost deschisă de acad. prof. Traian Săvulescu, președintele Comitetului Premiului de Stat al R.P.R., care a arătat că înființarea Premiului de Stat ilustrează odată mai mult prețuirea pe care partidul și guvernul o acordă celor care prin realizări de seamă în domeniul științei, tehnicii, literaturii, artei, sunt în fruntea constructorilor socialismului în țara noastră.

Intr'o atmosferă de caldă însuflețire a avut loc apoi decernarea premiilor. Rând pe rând, dr. Petru Groza, tov. I. Chișinevschi, Chivu Stoica, Gh. Apostol și acad. prof. Traian Săvulescu au prins pe pieptul laureaților Premiului de Stat medaliile, în aplauzele vii ale celor prezenți.

După decernarea premiilor, dr. Petru Groza, președintele Consiliului de Miniștri, adresându-se laureaților, și-a exprimat satisfacția de a participa la această frumoasă solemnitate.

Distincția acordată, a spus d-sa, este simbolul realizărilor importante pe care le-ați înfăptuit în domeniul științei, tehnicii, culturii. Noi toți, a spus dr. Petru Groza, care laolaltă aducem la îndeplinire sarcina măreață de construire a socialismului în țara noastră, fiecare după puterile sale, după capacitatea sa creatoare, vă privim cu admirație pentru ceeace ați realizat. Dvs. constituiți un exemplu în domeniul realizărilor pe tărâmul științei, literaturii, industriei, în uriașa muncă colectivă de făurirea unei vieți noi în Patria noastră scumpă.

Un popor dornic de o viață nouă vă aplaudă pe toți, iar guvernul vă felicită călduros și vă urează noi succese în anii ce urmează, în munca de construire a socialismului, de apărare a păcii.

Au luat apoi cuvântul numeroși laureați ai Premiului de Stat. Cel dintâi a vorbit maestrul Mihail Sadoveanu, care a arătat că satisfacția sa personală pentru cinstirea ce i se face se împletește cu o bucurie și mai

Continuare în pag. 3-a)

Ne scriu deponenții, despre economiile prin C.E.C.

Arătam într'un articol anterior apărut în ziarul nostru despre importanța economiilor prin CEC, atât pentru deponenți cât și pentru circuitul economic al statului nostru.

Dacă în țările capitaliste, datorită nivelului scăzut de trai al celor ce muncesc, economiile au un caracter esențialmente forțat, justificându-se întru totul proverbul *„strânge bani albi pentru zile negre"*, în lagărul socialismului, plata după munca prestată determină posibilitatea economisirii benevole a unei părți din venitul respectiv, pentru ca mai târziu, la momentul necesar, să se poată întrebuința cu folos acești bani.

Inspirându-se din experiența Caselor de economii din Uniunea Sovietică, CEC-urile din țara noastră își desfășoară o intensă activitate pentru asigurarea posibilităților de păstrare avantajoasă și în siguranță a economiilor bănești, și în acelaș timp de-a stimula și organiza acumulările și colectările de economii.

In această direcție și filiala Iași a CEC-ului a început o muncă susținută de lămurire în rândul maselor, prin comitetele de sprijin inițiate în întreprinderi și cu ajutorul Consiliului Sindical Regional, reușind într'un timp destul de scurt să mărească numărul deponenților, să stimuleze pe cât mai mulți oameni ai muncii din orașul și regiunea noastră spre economiile prin CEC.

Scrisorile celor doi cetitori ai ziarului nostru, pe care le publicăm, sunt semnificative în acest sens.

Iată ce ne scrie muncitorul ceferist N. Pastuhov dela Depoul CFR-Iași.

„Depun la CEC în fiecare lună câte 200 de lei, reușind să realizez în cei 3 ani de zile de când am libret de economii, o sumă frumușică, fără să simt vreo lipsă în nevoile mele din fiecare zi.

Cu acești bani am cumpărat de curând haine copiilor și lemne pentru iarnă, iar salariul l-am putut folosi în întregime pentru alte trebuințl.

Luând pilda mea, majoritatea muncitorilor din Depou au libret la CEC și în fiecare lună își măresc suma de economii.

Ca și ei, voi depune și deacum înainte toate economiile mele la CEC, deoarece știu că banii îmi sunt păstrați în siguranță și-i pot scoate oricând vreau".

☆

Și în regiunea noastră, sucursalele CEC-ului se bucură de o mare încredere, numărul deponenților crescând în fiecare zi.

Scrisoarea muncitorului Dungu Ioan, din comuna Negrești, care ne vorbește despre avantajele economiilor făcute prin CEC, ne spune printre altele:

„Am cunoscut din plin viața plină de mizerie din vremea cruntei exploatări burghezo-moșierești.

Trebuiam în fiecare ceas să mă gândesc la ziua de mâine.

Astăzi însă muncesc cu tragere de inimă, fără biciul boerului în spate, în stația CFR Negrești.

Salarul îmi ajunge pentru a-mi întreține familia și, în plus, de câțiva ani de zile, am început să fac și economii prin CEC.

Intr'una din zile am făcut o mare bucurie familiei. Ridicându-mi banii economisiți am reușit să-mi cumpăr o căsuță de toată frumusețea.

Am simțit astfel din plin importanța economiilor prin CEC și deaceea în fiecare lună, rezervele ce le am le depun pe libret".

Aceste două scrisori de mai sus ne demonstrează încrederea pe care o au deponenții în Casele de Economii, spre care trebue să se îndrepte tot mai mulți oameni ai muncii din orașul și regiunea noastră.

C. I.

Spre o mai rodnică activitate a Căminelor culturale din Iaşi!

O sarcină deosebit de importantă, de realizarea căreia depinde ritmul construirii societăţii socialiste în ţara noastră o constitue culturalizarea masselor. Deaceea este necesar să urmărim îndeaproape felul în care îşi duc activitatea unităţile de artă şi cultură din oraşul nostru — teatre, biblioteci, cămine culturale, etc., — sesizând lipsurile pe care le au în muncă şi ajutându-le astfel în desfăşurarea activităţii lor.

In opera de culturalizare a maselor de cetăţeni din cartiere, mobilizându-le în lupta pentru pace şi pentru făurirea socialismului, un rol important revine căminelor culturale, care au sarcina de a organiza conferinţe, întâlniri ale cetăţenilor cu inovatorii şi fruntaşii în producţie dela întreprinderile şi fabricile din Iaşi, seri literare şi culturale, audiţii radiofonice, citiri în colectiv, recenzii, simposioane.

Cu toate realizările obţinute, întrucât nu toate colectivele de conducere participă activ la viaţa căminelor culturale, rezultatele muncii din ultimile două luni, dovedesc o insuficientă preocupare din partea unor membri din birourile de conducere. Astfel, lipsuri în muncă au avut mai ales colectivele de conducere de la căminele culturale: Eliezer Steinberg, Neculai Bălcescu şi S. Mihoels.

Prin reactivizarea colectivelor de conducere şi mai ales pentru a putea asigura funcţionarea permanentă a căminelor culturale, la propunerile juste făcute de către birourile căminelor culturale din Tătăraşi şi Copou, Secţiunea de Artă şi Cultură a cerut concursul Secţiunii de învăţământ a oraşului, pentru a include în colectivele de conducere ale căminelor un număr de profesori şi învăţători. In acest fel va exista o mai strânsă colaborare între căminele culturale şi şcolile din cartiere.

Prin reactivizarea colectivelor de conducere, se va păşi la o rodnică muncă în direcţia culturalizării masselor, obţinând succese importante cum a realizat colectivul căminului cultural Ion Creangă, care a reuşit să-şi formeze pe lângă cor, o echipă teatrală şi una sportivă. Deasemeni, căminul cultural Ilie Pintilie, printr'o bună organizare a muncii a reuşit să ţină deschisă biblioteca zilnic, difuzând un număr de 500 cărţi lunar, iar căminul Dr. Parhon a izbutit să-şi reorganizeze echipa de cor. Important este deasemeni succesul obţinut de căminul cultural S. Aleihem, care prin organizarea unui festival artistic cu concursul unităţilor de artă din oraşul nostru, a realizat fondul necesar pentru amenajarea grădinii de vară.

Luând exemplu dela aceste cămine, colectivele de conducere dela celelalte cămine culturale trebue să-şi intensifice activitatea, organizându-şi formaţii artistice de cor, teatru, joc şi reactivizându-şi bibliotecile.

Pentru o şi mai rodnică activitate a căminelor culturale din oraşul Iaşi, este deasemeni necesar să se treacă imediat la formarea de colective de conferenţiari recrutaţi dintre muncitorii evidenţiaţi.

Cu sprijinul acestora, precum şi cu concursul filialelor societăţilor ştiinţifice din oraşul nostru, căminele culturale au sarcina de a-şi intensifica activitatea desfăşurată în cadrul luptei pentru pace, programând conferinţe despre realizările regimului nostru de democraţie populară, despre ajutorul pe care ni-l acordă frăţeşte marea Uniune Sovietică în toate domeniile, despre lupta oamenilor cinstiţi pentru pace şi mai ales despre construirea societăţii comuniste în U. R. S. S. sădindu-se în rândurile cetăţenilor dragostea şi recunoştinţa pentru marea Ţară a Socialismului victorios, care ne-a eliberat, şi pentru genialul conducător al oamenilor muncii de pretutindeni, tovarăşul Stalin.

In cadrul şezătorilor duminicale şi a serilor culturale, care vor trebui organizate cu regularitate, trebuesc demascaţi cu şi mai multă vehemenţă duşmanii clasei muncitoare, duşmanii păcii şi ai vieţii noi care înfloreşte în Patria noastră.

Sub îndrumarea Partidului şi intensificându-ne eforturile în munca de culturalizare avem datoria de a transforma căminele culturale din Iaşi, într'un timp cât mai scurt, în focare de lumină şi de răspândire a culturii în rândul masselor largi de cetăţeni.

TRAIAN ŢANEA

Apărut
N. VIRTA
„DE UNUL SINGUR"
o puternică demascare a chiaburimii, o armă în lupta pentru întărirea alianţei cu ţăranul mijlocaş
Editura A.R.L.U.S. Cartea Rusă

Cinema „Sidoli" CRONICA FILMULUI

„VALEA DIAVOLULUI"

Noul film polonez este închinat luptei grănicerilor din Republica Populară Polonă împotriva contrabandiştilor, saboteurilor, pe scurt a duşmanilor poporului.

Iaşek Gazdon a absolvit la oraş o şcoală militară destinată pregătirii grănicerilor. In timpul petrecut aici, i s'au limpezit multe. Iaşek a hotărît să nu mai repete greşelile tinereţii, să nu se mai lase atras de contrabandişti. De aceea, atunci când unul dintre aceştia, Kozlowski, îi propune să le servească drept călăuză, Iaşek indignat îl alungă.

Kozlowski e în slujba unui „aristocrat" care încearcă să trimită în America o colecţie preţioasă de obiecte de artă. Acest exploatator, vrea să lipsească patria sa de asemenea bunuri şi să le vândă Băncii Morgan din Statele Unite. Filmul scoate în evidenţă cârdăşia dintre imperialiştii americani şi unele tele lor dinlăuntrul ţării. Americanii nu s'au mulţumit să confişte numeroasele opere de artă trimise de către poporul polonez în timpul războiului în America ei au continuat să caute a lipsi Republica Populară Polonă şi de alte opere de artă.

Iaşek a fost repartizat după terminarea şcolii la un pichet situat la graniţa dintre Republica Populară Polonă şi Republica Populară Cehoslovacă.

Spre sfârşitul anului, în toiul iernii, de care caută să profite pentru a trece neobservaţi, contrabandiştii ajung la un punct în apropiere de graniţă.

Alci, la cârciuma „Grasului" poposeşte şi Iaşek care, plecat după alimente în oraş, se întoarce la pichet. El nu îi vede pe contrabandişti care, neavând călăuză, se furişează pe urmele lui pentru a trece graniţa. Mai înainte de a părăsi cârciuma, contrabandiştii îl suprimă pe patronul ei. O patrulă de grăniceri, descoperind cadavrul celui ucis, dă alarma. Iaşek, care s'a întors printre tovarăşii săi a bănuit că a călăuzit pe contrabandişti şi e închis în arestul pichetului. Grănicerii polonezi pornesc împreună cu grănicerii cehoslovaci invitaţi la pichetul polon pentru sărbătorirea Anului Nou, pe urmele contrabandiştilor. Iaşek începe să se dumirească, să vadă că e vorba de banda lui Kozlowski şi să-şi dea seama că n'a putut lua decât drumul care trece pe la Cetatea Veche, prin Valea Diavolului. El fuge din arest şi porneşte singur după contrabandişti.

Mulţumită eroismului său, patrulele poloneze şi cehoslovace, izbuteşe după o luptă crâncenă să-l prindă pe contrabandişti şi să-i aresteze. Iaşek şi-a dovedit nevinovăţia şi a răscumpărat lipsa lui de vigilenţă.

„Valea Diavolului" e un film plin de dinamism, a cărui acţiune se desfăşoară în ţinuturile muntoase ale patriei poloneze. Iaşek întrupează calităţile unui om format de regimul de democraţie populară. Filmul scoate în acelaş timp în evidenţă colaborarea frăţească dintre reprezentanţii ţărilor de democraţie populară, dintre aceste popoare, care luptă pentru pace şi pentru socialism.

Centrul de Librării şi Difuzare a Cărţii Regionala Iaşi sprijină ridicarea nivelului cultural la ţară

Duminică 20 Mai a.c. CLDC-a trimis la gospodăriile colective din Voineşti şi Cărpiţi câţiva tovarăşi din colectivul de muncă spre a face recenzia cărţii „S'A APRINS BECUL LUI ILICI". In faţa a 2.000 de ţărani colectivişti, vorbitorii au arătat că încă cu 3 decenii în urmă, în 1920, Lenin a arătat însemnătatea electrificării în construirea socialismului.

Pentru acest lucru, în U.R.S.S, a început să se construiască o reţea vastă de centrale electrice — Electrificarea Ţării Socialismului e legată de numele lui Lenin care la 24 Februarie 1921 a semnat decretul privitor la electrificarea ţării.

După moartea lui Lenin, poporul sovietic sub conducerea lui Stalin a continuat să îndeplinească măreţele sarcini de transformare economică a ţării.

Pe acest drum mergem şi noi. Planul de electrificare a RPR expus de tov. Gh. Gheorghiu Dej, deschide perspective minunate desvoltării noastre economice şi culturale pe calea construirii socialismului.

Electrificarea va juca un rol însemnat în opera de ridicare culturală a satelor. Introducerea luminei electrice, a radioului, a cinematografului, va scoate ţărănimea din înapoierea culturală, în care a fost ţinută decenii dearândul de burghezo-moşierime.

Realizarea acestui Plan este asigurat de progresele pe care ţara noastră cu sprijinul Uniunii Sovietice, le înscrie pe drumul socialismului.

Recenzia cărţii a fost atent urmărită de ascultători, cari prin angajamentele luate şi au manifestat dorinţa hotărîtă de a participa activ la îndeplinirea acestui măreţ ţel.

A urmat apoi un festival artistic dat de echipa regimentului de grăniceri şi M. A. I.

ŞTIRI ŞI FAPTE DIN ŢĂRILE DE DEMOCRAŢIE POPULARA

Tot mai strânse relaţii culturale între R. P. Ungară şi ţările de democraţie populară

Legăturile culturale ale Republicii Populare Ungare cu celelalte ţări de democraţie populară, se întăresc şi se lărgesc pe zi ce trece. In Ungaria sosesc mereu oameni ai culturii, artişti, oameni ştiinţă din aceste ţări şi se organizează expoziţii care oglindesc experienţa construirii socialismului în ţările de democraţie populară.

La Budapesta s'a desfăşurat recent săptămâna filmului polonez. Au rulat filmele „Oraşul nefnvins", „Două brigăzi", „Pace lumii întregi" şi altele.

Deasemeni, la Budapesta s'a deschis expoziţia de fotografii „Construcţia Varşoviei, o construcţie a păcii", care prezintă în mod grăitor reconstrucţia capitalei poloneze.

Recent s'a desfăşurat aci cu succes săptămâna filmului cehoslovac. Pe scena Teatrului Tineretului din Budapesta a avut loc premiera piesei de teatru „Zile hotărîtoare" a scriitorului bulgar Emil Coralov.

R. Polonă fabrică fibre sintetice «Stilon»

Producţia de fibre sintetice fusese necunoscută înainte de războiu în Polonia.

Primele probe utilizabile de fibre sintetice au fost produse în Februarie 1946 la fabrica Tetra.

Fabrica a fost utilată cu cele mai moderne instalaţii, iar în 1947 uzina a început producţia normală de fibre sintetice denumite stilon. Dar deabea în 1948 după sosirea unor specialişti din URSS — unde fabricarea de fibre sintetice se face pe scară mare — dificultăţile ce stăteau în calea producţiei au putut fi depăşite. Aplicând sfaturile şi indicaţiile lor, producţia a putut fi sporită.

Producţia de stilon a depăşit în 1949 cu 700%, iar în 1950 cu 821% nivelul din 1947.

Incepând din 1949, uzinele lucrează pe baza planului de stat.

Fibra sintetică stilon se fabrică din fenol — rezidiu care se obţine din distilarea cărbunelui şi gudronului — şi care este trecut printr'o serie de procese chimice, transformându-se într'o substanţă lichidă, ciclohexanolul. Acesta este purificat şi foloseşte pe urmă la fabricarea fibrelor extrem de subţiri de stilon.

Din fibrele sintetice se fabrică în afară de ciorapi, nasturi, pieptene, rame de ochelari, iar deşeurile servesc — după ce au fost tăiate în fâşii subţiri — la întărirea ţesăturilor de lână şi bumbac.

Pentru fabricarea unui ciorap e nevoie de 1.000 de metri de stilon.

Creşte tirajul manualelor şcolare în R. P. Albania

Ministerul Instrucţiunii Publice din RP Albania va edita anul acesta pentru şcolile primare, secundare şi Institutul superior pedagogic, 80 de manuale într'un tiraj total de 1.700.000 exemplare.

Manualele imprimate în ultimii ani au putut satisface nevoile elevilor. In cursul ultimilor doi ani s'au tipărit 253 manuale şcolare, într'un tiraj total de 2.502.000 exemplare.

S'a acordat o grijă specială publicării manualelor în limba greacă pentru a fi folosite în şcolile naţionalităţii conlocuitoare greceşti. Astăzi elevii din şcolile naţionalităţilor conlocuitoare au la îndemână manuale în limba maternă pentru toate materiile. Astfel, de pildă, pentru anul şcolar viitor, manualele destinate acestor şcoli vor fi editate în 10.000 exemplare.

Noua fabrică de autoturisme din Zeran (R. Polonă)

In cursul anului 1949, în localitatea Zeran, în apropiere de Varşovia, s'au pus temeliile primei fabrici de autoturisme din Polonia. Construcţia este gigantică. Fabrica este o investiţie de proporţii aproape tot atât de mari ca şi Nowa Huta, uriaşul combinat siderurgic de lângă Cracovia. Fabrica se construeşte mai ales din elemente prefabricate, care, în majoritatea lor, sunt executate de industria locală.

Una din halele fabricii este pe deplin terminată, iar a doua va fi terminată în cursul anului curent. Vor fi deasemenea construite o casă de cultură, dispensare, şcoli profesionale, etc. Pentru muncitorii fabricii se construeşte un nou cartier muncitoresc.

In anul 1955, pe şoseaua unde astăzi trec autocamioane încărcate cu material de construcţie, vor porni primele autoturisme fabricate la Zeran.

Vara aceasta, 16.000 copii din Budapesta vor pleca în colonie

Trimiterea în colonii a copiilor din Budapesta a început în ziua de 21 Mai. Sfatul Popular al capitalei va trimite până la 18 Septembrie 10.760 copii, iar Confederaţia Generală a Muncii din Ungaria 5.600 copii, în coloniile de vară. Copiii, care înainte de plecare vor fi supuşi unui minuţios consult medical, vor petrece câte 16-18 zile în coloniile înfiinţate în centrele de odihnă din jurul Budapestei şi de pe malul lacului Balaton, în Velenţa, Paràd, Nógrádverőce, pe Dealul Libertăţii, în Bőrszöny, etc. Vizita medicală va hotări localitatea unde vor fi trimişi copiii. Sfatul popular al capitalei a luat măsuri ca fiecare grup de copii să fie supraveghiat de medici în tot timpul petrecut în colonie.

Noul program de activitate a Academiei Socialiste din Praga

Academia Socialistă din Praga a întocmit de curând programul său de activitate pentru anul acesta. Problemele propuse au un rol însemnat în educarea oamenilor muncii cehoslovaci.

In prezent Academia ţine un ciclu de conferinţe asupra mişcării muncitoreşti internaţionale şi cehoslovace. Se prevede deasemeni un ciclu de conferinţe cu privire la lupta pentru pace şi alte probleme de politică externă.

Astfel de conferinţe sunt organizate şi în alte oraşe mari ale Cehoslovaciei cum sunt Plsen, Brno, Liberec, în care funcţionează deasemenea academii socialiste.

Succesele mecanicilor de locomotivă bulgari

Urmând exemplul stahanoviştilor sovietici mecanicii bulgari au iniţiat la ei în ţară mişcarea pentru conducerea rapidă a trenurilor de marfă. Iniţiatorii acestei mişcări au fost Rumen Tamcev şi Ivan Pantarov, mecanici dela nodul feroviar din oraşul Plovdiv La 5 Mai ei au condus pe linia Plovdiv-Stara Zagora trenuri de marfă cu o viteză medie de 43 km. pe oră. Numeroşi mecanici au urmat exemplul lor. Două zile mai târziu, mecanicul Ivan Nedealcov din Sofia a condus trenul de marfă pe linia Sofia-Mezdra cu o viteză medie de 51 km. pe oră, în loc de 26 km. pe oră, cât prevede norma. Mecanicii din oraşele Stalin, Burgaz, Stara Zagora şi altele conduc de asemenea trenurile de marfă cu o viteză sporită.

Invăţătorii sovietici se pregătesc activ în vederea examenelor

de E. ŞISOVA

Şcoala noastră care a început să funcţioneze în urmă cu trei ani, se află la marginea oraşului Cazan. Ea este frecventată nu numai de copiii care locuesc în oraş, ci şi de cei din suburbii. Pe an ce trece şcoala se desvoltă tot mai mult — anul acesta funcţionează deocamdată 8 clase, dar după doi ani vom sărbători, desigur, prima promoţie de absolvenţi a clasei a X-a

După cum vedem, şcoala noastră este tânără; şi mulţi dintre învăţători sunt şi ei tineri. Colectivul nostru este însă bine închegat, ne consacrăm toate forţele noastre educării tinerei generaţii.

In prezent la noi munca este în toi —peste câteva zile încep examenele. Vom face bilanţul muncii nu numai al elevilor ci şi al colectivului de învăţători.

In cursul întregului an şcolar, organizaţia comsomolistă a urmărit cu atenţie munca fiecărui învăţător tânăr, acordându-i întreg sprijinul. Am asistat în repetate rânduri la lecţiile colegilor, cele mai interesante dintre acestea au fost discutate apoi la şedinţele deschise ale organizaţiei comsomoliste. La aceste şedinţe au participat şi învăţătorii mai bătrâni, ajutându-ne cu bogata lor experienţă.

Luând cuvântul la şedinţă, tinerii învăţători nu semnalau numai greşelile colegilor lor, ci insistau în mod amănunţit asupra părţilor pozitive ale lecţiei. La şedinţele noastre se încingeau discuţii extrem de animate cu privire la problemele de pedagogie. Acest lucru a contribuit mult la îmbunătăţirea muncii a numeroşi învăţători. De exemplu: au făcut progrese simţitoare elevele din clasele, în care predă limba şi literatura rusă comsomolista L. D. Ţeplina. Acesta este rezultatul nu numai al muncii perseverente a tinerei pedagoge, ci şi al organizaţiei comsomoliste a învăţătorilor.

In timpul orelor de gimnastică, multe dintre eleve vorbeau între ele, făceau zgomot.... Organizaţia comsomolistă a venit în ajutorul profesorului. Lecţiile lui au fost discutate adesea în cercul colegilor. I s'a atras atenţia asupra insuficientei sale exigenţe faţă de eleve. Ţinând seamă de observaţiile noastre, tânărul pedagog a ştiut să-şi îmbunătăţească lecţiile.

In prezent organizaţia comsomolistă continuă să ducă tot atât de stăruitor munca, începută chiar din primele zile ale anului şcolar. Corpul didactic, comsomoliştii şi pionierii se străduesc ca elevele să reţină cât mai bine cunoştinţele căpătate în cursul anului şcolar.

In timpul lecţiilor se face repetarea materialului studiat; se foloseşte un bogat material didactic: scheme, tabele, tablouri, aparate.

Pregătindu-ne în vederea examenelor, noi folosim experienţa celor mai buni învăţători. Dealtfel avem dela cine învăţa. Învăţătoarea de istorie I. P. Suteaghina şi profesoara de biologie E. I. Manovscaia au isbutit, ca la obiectele lor să nu aibă nici un elev codaş. Suteaghina şi Manovscaia ne povestesc adesea cum îşi pregătesc clasele în vederea examenelor. De pildă, I. P. Suteaghina, se ocupă mult de elevele care învaţă greu istoria. Ea le ascultă pe acestea mai des decât pe celelalte, caută să le facă să participe cât mai activ la lecţie. Invăţătoarea nu se limitează numai la materialele cuprinse în manual. Ea împărtăşeşte elevilor numeroase cunoştinţe interesante, luate din cărţi şi reviste de istorie.

Cu ajutorul profesorilor comsomoliştii, în toate detaşamentele de pionieri au fost organizate întruniri, la care s'au discutat temele: „Cum să ne pregătim mai bine pentru examene", „Repetarea materialului studiat".

Responsabilii de clasă au organizat discuţii pe aceiaşi temă în grupele de comsomolişti. Pentru elevele şcoalei a fost ţinută o conferinţă pe tema: „Lupta pentru asimilarea unui bagaj bogat de cunoştinţe şi pentru disciplina în şcoală". Conferinţa, în cadrul căreia au fost folosite exemple din viaţa conducătorilor Partidului, — Lenin şi Stalin, s'a bucurat de un deosebit succes printre eleve.

Din iniţiativa învăţătorilor comsomolişti, a fost organizată o cameră pentru pregătirea de examene. Aici se află la îndemâna elevilor diverse manuale şi material didactic. In cameră sunt în permanenţă de serviciu învăţători, cari dau consultaţii.

Pregătirea cu succes pentru examene depinde în mare parte de regimul pe care-l au acasă elevele în această perioadă. De aceia am organizat întruniri pe clase ale părinţilor, îndicându-le care trebue să fie regimul zilei şcolarului. Totodată, am îndemnat elevele să muncească serios şi organizat, atrăgându-le însă atenţia să evite surmenajul. După aceste întruniri, învăţătoarele le vizitează regulat pe eleve acasă, controlează cum învaţă, cum respectă regimul stabilit al zilei.

Organizaţia comsomolistă a învăţătorilor ajută foarte mult pe elevele comsomoliste. In calitatea noastră de tovarăşi mai în vârstă, noi sugerăm adesea elevelor cum să-şi organizeze cât mai bine şedinţele comsomoliste, ce hotărîri trebuesc luate şi cum să realizeze controlul îndeplinirii acestor hotărîri. Comsomoliştii învăţători au ajutat direcţia şi organizaţia de partid a şcolii să atragă întregul colectiv la o pregătire serioasă şi chibzuită pentru examene.

In prezent se pregătesc pentru examene nu numai elevele, ci şi toţi învăţătorii tineri. Unii dintre ei studiază prin corespondenţă la Institutul pedagogic, alţii — la Universitatea serală de marxism-leninism. Seara sau Dumineca ne întrunim adesea la şcoală şi studiem operele clasice ale marxism-leninismului, organizăm seminarii.

Comitetul organizaţiei noastre comsomoliste controlează în permanenţă cum învaţă elevii care studiază prin corespondenţă. Nu odată am discutat la şedinţele noastre probleme în legătură cu învăţătura noastră.

In încheiere vreau să adaug că după examene nu se va termina munca organizaţiei comsomoliste a învăţătorilor. Avem de îndeplinit o mare muncă şi în timpul vacanţei de vară.

Numeroase eleve vor pleca în taberele de pionieri, însă o parte din ele vor petrece vara în oraş. Pe lângă şcoală se crează un teren de sport. Elevele vor participa la excursii în ţinutul natal al lui Lenin. Noi am fixat de pe acum unde se va odihni fiecare elevă. Ne străduim să facem totul în aşa fel, încât toate elevele şcolii noastre să treacă cu succes în clasele următoare şi să se odihnească cât mai bine în timpul verii.

(Din „Comsomolscaia Pravda")

Sub semnul luptei pentru pace

AU INCEPUT EXAMENELE...

— aspecte din diferite şcoli medii tehnice din Iaşi —

Au început examenele...

In toate şcolile medii tehnice din Iaşi e o animaţie deosebită.

Peste tot, la şcolile medii; tehnică de drumuri, de comerţ, textilă, metalurgică sau energie electrică, examenele acestea, care se desfăşoară sub semnul luptei pentru pace, înseamnă o verificare a cunoştinţelor celor care constitue viitoarele cadre în economia socialistă în întreprinderi, în comerţul şi industria de Stat.

. . . . . .

In vederea examenelor de sfârşit de an şcolar, elevii s'au pregătit din timp cu minuţiozitate. Mai întâi s'a făcut recapitularea materiei, împreună cu profesorii de specialitate. Apoi, elevii mai slab pregătiţi au învăţat în cadrul cercurilor de meditaţie, aşa cum s'a întâmplat la Statistică, cu elevii anului III B dela Şcoala medie de comerţ.

LA ŞCOALA MEDIE TEHNICA DE DRUMURI

La Şcoala medie tehnică de drumuri, examenele au început Duminică dimineaţa. Aici, ca de altfel în toate şcolile, ele se desfăşoară sub semnul unei adevărate sărbători; clasele au fost frumos împodobite, iar pe catedrele profesorilor, elevii au pus splendide buchete de flori, simbol al dragostei pentru învăţătură şi examene, al bucuriei pentru viaţă şi pace. Pe culoare şi în curte e o forfotă plină de energie. Tinerii discută sau fac ultima „repetiţie" a materiei. La catedră, profesorul pune întrebări. Acum dau examen elevii anului III C. Sunt 23 la număr. Sunt chestionaţi la „Poduri". La examen asistă directorul şi profesorul de proiect de pod. Fiecărui elev i se dă un bileţel pe care este scrisă întrebarea. Se gândeşte 5-10 minute, îşi concentrează ideile şi formulează răspunsul. Toate întrebările sunt legate de chestiunile practice. Ioan D. Dan, secretarul organizaţiei de bază UTM din şcoală vorbeşte despre „execuţia diferitelor sisteme de fundaţie". Un altul, Faibiş Hari, răspunde despre baterea piloţilor şi sisteme de poduri.

Luni, elevii anului III C au dat examen la Rusă, iar Miercuri la „Drumuri", în timp ce elevii din anul II A au dat Marţi examen la Română. Şi în aceste zile şi la aceste examene elevii s'au prezentat bine pregătiţi, ca urmare a învăţământului planificat, cu continuitate şi ordonat, îmbinând cunoştinţele teoretice cu cele practice.

După terminarea examenelor, elevii predau proiectele de sfârşit de an (un proiect de drumuri şi un altul de poduri de lemn), după care vor pleca la practica de producţie, unde îşi vor întregi cunoştinţele.

Odată reîntorşi dela practica de producţie, elevii anului IV vor da examen de absolvire, în care se va ţine seamă de cunoştinţele acumulate în şcoală şi de cele asimilate la practică, după care vor fi repartizaţi, care, către facultăţile practice, care, direct în producţie.

LA ŞCOALA MEDIE DE COMERŢ

La Şcoala medie de comerţ, examenele de sfârşit de an şcolar se bucură de un mare succes. In urmă cu câteva săptămâni au dat examen elevii din ultimul an; acum, cei din anul III se află în plină perioadă de examene. Luni de pildă, elevii anului III E au susţinut examenul de Rusă. Etera Dumitru, secretarul organizaţiei de bază UTM a studiat sârguincios, cu dragoste, pentru a se prezenta cât mai bine la obiectul care iniţiază pe utemişti şi-i învaţă limba lui Lenin şi Stalin. O lipsă care trebue semnalată, s'a înregistrat la Merceologie. Intr'adevăr, pentru ca elevii să fie cât mai judicios pregătiţi, s'a luat iniţiativa ca fiecare examen să se desfăşoare odată la două zile, iar în ziua liberă, elevii să poată face recapitulare cu caracter de cerc de meditaţie. In ziua dinaintea examenului de Merceologie însă, a lipsit tocmai profesoara de specialitate.

O deficienţă, care nu trebue să se mai repete pe viitor.

*

In toate şcolile medii tehnice, examenele sunt în curs de desfăşurare. In curând, şi elevii liceelor se vor prezenta în faţa profesorilor spre a dovedi ce au învăţat şi cum au învăţat în timpul anului şcolar. Va fi desigur, un raport rodnic, plin de date, cifre şi fapte pozitive

Să transformăm pretutindeni aceste examene în arme puternice ale luptei noastre pentru pace, ale luptei pentru acumularea de noi şi noi cunoştinţe, împotriva superficialităţii şi diletantismului!

I. ŞTIRU

Premierea unor fruntaşi în lupta pentru mai mult ciment

In scopul recompensării muncitorilor şi tehnicienilor din fabricile de ciment, care în cadrul întrecerii socialiste printr'o bună întreţinere şi utilizare a agregatelor, prin scurtarea duratei de reparaţiuni au făcut ca sarcinile de plan pe trimestrul I ul acestui an să fie depăşite cu 13.800 tone la klinker şi cu 11.380 tone la ciment, Consiliul de Miniştri al R.P.R. a acordat un fond excepţional de premiere pentru fabricile de ciment de 1.200.000 lei. Odată cu acordarea acestui fond de premiere, Consiliul de Miniştri al R.P.R. a evidenţiat în lupta pentru mai mult ciment, următoarele întreprinderi fruntaşe: Fabrica de ciment „Temelia" din Oraşul Stalin, Fabrica de ciment din Turda, Fabrica „Stânca"-Brăila şi Fabrica de ciment Comarnic. Fondul de premiere a fost repartizat pe fabrici, iar în cadrul fabricilor au fost premiaţi din acest fond muncitorii şi tehnicienii care s'au evidenţiat în mod deosebit în cadrul întrecerii socialiste. Premiile acordate variază între 12.000 şi 8.000 lei. Printre cei ce au primit asemenea premii se află cunoscutul morar fruntaş Daczo Irimie, cocătorul Vacar Iacob dela Fabrica de Ciment din Turda, morarul Hosszu Domokos dela „Temelia" din Oraşul Stalin şi alţii.

Cultură fizică şi SPORT

TOATE SPORTURILE

BASCHET

In cadrul campionatului R.P.R. de baschet s'au înregistrat Sâmbătă şi Duminică următoarele rezultate tehnice:

Ştiinţa — Progresul: 29 — 26 (13 — 6).

Dinamo — Tehnica: 42 — 18 (25 — 7).

L. B. 1 — Spartak: 44 — 42 (28 — 18).

Constructorul — ETACS: 94—13 (48 — 5)

*

Comisia de specialitate a programat în cadrul etapei a 4-a următoarele întâlniri, care se vor desfăşura pe terenul Progresul:

SAMBATĂ

(cu începere dela orele 15,30)

Ştiinţa — Institutul Politehnic
Progresul — Tehnica
Flamura Roşie — Spartak.

DUMINICA

(cu începere dela ora 9,30)

Dinamo — L. B. 1
Armata — Constructorul

MARŢI — ora 17,30

Armata — Flamura Roşie

*

După consumarea etapei a 3-a, în clasamentul campionatului R.P.R. continuă să conducă Liceul de Băeţi Nr. 1. cu 6 puncte, la egalitate cu Ştiinţa. Pe celelalte locuri sunt clasate în ordine: Dinamo, Constructorul, Flamura Roşie, Progresul.

TENIS

Zilele acestea a avut loc închiderea festivă a „Criteriumului de primăvară" la tenis.

La categoria II-a a câştigat dinamovistul Racoszi, care a totalizat 10 puncte, iar la categora III, Ionescu Paul.

La senioare primul loc a fost ocupat de Bulmeza Maria, iar la junioare, de Stoclozza Elena.

Primilor clasaţi li s'au decernat diferite premii, constând în plachete.

GIMNASTICA

Eri dimineaţă, un număr de 88 tineri muncitori dela întreprinderile E.T.A.C.S. au desfăşurat un program de gimnastică în cadrul FGMA, pe terenul Progresul.

MARŞ

Duminică dimineaţă a avut loc un concurs de marş pentru trecerea probei din cadrul G.M.A.

Plecarea s'a dat din faţa Comitetului Regional U.T.M. şi au luat startul 54 tineri şi 16 tinere (cu toţii au trecut normele).

Duminica viitoare are loc ultimul concurs de marş din cadrul G.M.A.

VOLEI

Duminică dimineaţă s'a înregistrat pe terenul Progresul, campionatul R.P.R. de volei. Iată primele rezultate:

Progresul — L. B. 1 — 3—2
Ştiinţa Polit. — Ştiinţa Agr. 3—2

Solemnitatea înmânării Premiilor de Stat ale R. P. R.

(urmare din pag. I-a)

mare, bucuria pentru progresul pe care poporul nostru îl face în domeniul culturii, pentru schimbarea petrecută în sufletul acestui popor. Povestind impresiile sale dintr'o recentă excursie în Delta Dunării, bucuria pescarilor pentru viaţa nouă pe care şi-o făuresc, vorbitorul a spus:

Am găsit pretutindeni conştiinţă de clasă, hotărîre de luptă pentru progresul ţării, pentru socialism, am găsit dragoste pentru oamenii culturii şi preţuire pentru munca lor. Toate acestea se datoresc partidului şi guvernului. Pentru această ridicare morală şi materială a poporului către înălţimile socialismului, mai ales pentru aceasta mulţumesc din toată inima partidului şi guvernului, încredinţându-i de dragostea şi devotamentul, de hotărîrea mea de a merge cu toate forţele pe calea aceasta a înălţării poporului nostru, pe calea socialismului.

A vorbit apoi acad. A. Toma, spunând între altele:

Ca scriitor, slujitor al culturii, exprim azi promotorilor acestei renaşteri fără precedent pe care o trăim, Partidului Muncitoresc Român şi luminaţilor săi conducători, adânca recunoştinţă a mea şi a confraţilor mei pentru părinteasca, duioasa ocrotire cu care înconjoară creaţiunea artistică, hărăzindu-i condiţiuni materiale, morale şi ideologice nemai visate.

Noi, laureaţii poporului din breasla scrisului, luăm această cinstire ca un îndemn de viitor, pentru a creşte şi mai mult bogăţiile spirituale ale poporului nostru, pentru a înaripa cu şi mai multă ardoare, prin puternicele mijloace ale artei, minţile şi braţele ce construesc viaţa nouă şi victoriile socialismului. Cu atât mai mult cu cât aceste victorii sunt în acelaş timp baricade în faţa ameninţărilor imperialismului barbar şi cotropitor, baricade ale civilizaţiei, libertăţii omului şi ale păcii — invincibile baricade ale păcii staliniste.

Tehnicianul Abrihan Tiberiu, dela uzinele „Steagul Roşu" Oraşul Stalin, mulţumind partidului şi guvernului pentru distincţia acordată, a spus:

Încurajat de acest succes, îmi iau angajamentul să muncesc cu şi mai mult elan pentru construirea de noi agregate şi maşini unelte cu randament maxim în exploatare, la îmbunătăţirea mecanismelor pentru a ajunge la o cât mai uşoară deservire a lor, reducând eforturile fizice ale oamenilor muncii, contribuind astfel la îndeplinirea şi depăşirea primului nostru Plan Cincinal, la construirea socialismului, la apărarea păcii.

In numele colectivului dela „Sovrommetal"-Reşiţa, care a primit Premiul de Stat, inginerul Paiş Ion a mulţumit partidului şi guvernului pentru preţuirea acordată muncii lor, mulţumind totodată şi tehnicienilor sovietici, pentru concursul neprecupeţit dat la rezolvarea problemelor tehnice.

Maistrul cazangiu Balaban Grigore, de la uzinele „Vulcan" din Bucureşti, a subliniat nenumăratele înfăptuiri ale partidului şi guvernului pentru ridicarea nivelului de trai al oamenilor muncii: case de odihnă, asistenţă socială, protecţia muncii, concedii plătite, case de lectură, etc., inexistente sub regimurile trecute.

Dirijorul George Georgescu a spus:

Niciodată muzica n'a cunoscut la noi un climat de desvoltare mai favorabil, atât sub latura de creaţie, cât şi interpretativă. Compozitorii ca şi executanţii, sunt ajutaţi în toate chipurile. Formaţii numeroase — opere, orchestre, filarmonici (aveam una, azi avem zece) — au apărut, toate sprijinite de o luminată conducere, toate câmp de vastă şi rodnică activitate pentru noile talente de care nu ducem lipsă şi care se formează temeinic în şcolile de specialitate.

Prilejul de astăzi îl folosesc pentru a arăta, odată cu întreaga mea recunoştinţă, pentru cinstea ce mi s'a făcut, adânca mea bucurie de artist şi mai marea mea recunoştinţă de vechi muzician pentru tot ce au dăruit şi dăruesc neîncetat Partidul Muncitoresc Român şi guvernul marilor masse din bucuria unei cuprinzătoare şi înalte vieţi muzicale.

Tânărul pianist şi compozitor Valentin Gheorghiu a subliniat rolul artistului de a participa cât mai intens, prin toate resursele sale, la realizarea năzuinţelor marilor masse muncitoare.

Ing. V. Stănescu, dela întreprinderea „Electromagnetica", a scos în evidenţă realizările muncitorilor, tehnicienilor şi inginerilor din sectorul industriei electrotehnice pe linia fabricării în serie mare a aparatajului electric, a creării prototipurilor de aparataje ce se vor fabrica pentru prima oară în ţara noastră, renunţându-se la importul lor. Vorbitorul a subliniat elanul în muncă şi creaţie al oamenilor muncii din acest sector, conştienţi de rolul important ce le revine în realizarea măreţului plan de electrificare iniţiat de partid, în frunte cu iubitul conducător al oamenilor muncii din ţara noastră, tovarăşul Gh. Gheorghiu-Dej.

Irina Răchiteanu, artistă emerită a R.P.R., în numele colectivului de artişti creatori ai spectacolului „Undeva într'o ţară", a arătat că în Republica noastră Populară artiştii simt necontenit grija plină de dragoste a partidului şi guvernului.

Acad. prof. D. Danielopolu, mulţumind pentru distincţia acordată a exprimat satisfacţia deosebită a oamenilor de ştiinţă pentru faptul că astăzi Partidul Muncitoresc Român şi guvernul au realizat un vechi deziderat al lor: acela de a pune la baza organizării tuturor ramurilor de activitate a statului, principiile ştiinţifice. Acest deziderat dispreţuit de regimurile trecute, este astăzi un fapt împlinit. Deaceea oamenii de ştiinţă sunt fericiţi să lucreze sub conducerea partidului şi guvernului pentru întărirea Patriei, pentru construirea socialismului, pentru pace.

Adevăraţii oameni de ştiinţă lucrează numai în interesul umanităţii, pentru ridicarea economică a popoarelor, pentru ridicarea nivelului sănătăţii publice. Oamenii de ştiinţă care lucrează în favoarea mijloacelor de distrugere nu merită acest nume.

Prof. C. Nenitescu, membru corespondent al Academiei R.P.R. a subliniat că înalta distincte ce i-a fost acordată se răsfrânge asupra întregului colectiv cu care a lucrat la realizarea fabricaţiei în ţară a superfatfazolului; acest succes n'ar fi fost posibil dacă partidul şi guvernul n'ar fi creat climatul favorabil pentru desvoltarea cercetărilor ştiinţifice.

Mica publicitate

Pierdut carnet de sănătate cu Nr. 137.715 pe numele Călina Timofte pensionară din Iaşi, stradela Crucii Nr. 4 Il declar nul.

Pierdut carnet de sănătate eliberat de Bir. I.O.V.R. pe numele Meer Sura Segall din Iaşi, str. Gh Dimitrov 65 Il declar nul.

Pierdut carnet călătorie C.F.R Nr. 737.164 cu permise Nr. 52.672 pe numele Chiorescu Gheorghe din Iaşi, str. C. I. Parhon Nr. 157, Le declar nule.

Pierdut certificat de 5 clase primare eliberat de Şcoala Mărzescu, Nr. 11 pe numele Leon Muscalu din Iaşi, str. Armeană 6. Il declar nul.

Regionala U. F. D. R. Iaşi în întâmpinarea Zilei Internaţionale a Copilului

In întâmpinarea zilei Internaţionale a Copilului (1 Iunie), Regionala U.F.D.R. Iaşi face pregătiri intense.

La grădiniţa sezonieră din comuna Soloneţ, raionul Iaşi, cu sprijinul dat de tovarăşii dela Atelierul de tâmplărie al Gospodăriei Agricole Colective „Vasile Roaită" din comună, s'a confecţionat mobilierul necesar.

Grădiniţa sezonieră din comuna Buznea (raionul Tg. Frumos) a fost înzestrată cu saltele, veselă de bucătărie şi mobilier. In sprijinul acestei acţiuni a venit şi Comitetul Executiv al Sfatului Popular raional, (care a dat mobilierul), saltelele fiind confecţionate în cadrul unei cläci de către ufederistele din comună.

Asemenea acţiuni de remarcat s'au mai realizat şi la grădiniţele sezoniere din comunele: Lungani, Negreşti (raionul Negreşti) etc.

Din diferite acţiuni organizate de regionala UFDR Iaşi (cläci, festivaluri, baluri) s'a realizat până în prezent suma de 245.000 lei. Cu acest fond s'au confecţionat peste 100 şorţuri pentru copii şi s'a cumpărat veselă pentru 11 grădiniţe sezoniere. Deasemenea s'au cumpărat 40 pullovere şi 120 perechi sandale pentru copiii din grădiniţele sezoniere.

Cooperativele de producţie 1 Mai şi 30 Decembrie din Iaşi au dat un preţios sprijin Regionalei U.F.D.R., — prima confecţionând un număr de 50 costumaşe (cu materialul dat de UFDR) şi cealaltă confecţionând cele 120 perechi sandale.

Premierea unităţilor din comerţul de Stat şi cooperatist care au participat la concursul de vitrine

Zilele acestea a avut loc în sala Teatrului Evreesc de Stat, decernarea diplomelor şi menţiunilor unităţilor din Comerţul de Stat şi Cooperatist din oraşul nostru, care s'au evidenţiat cu ocazia concursului de vitrine organizat pe ţară, de către Ministerul Comerţului Interior şi Sindicatele respective.

Au fost de faţă tov. Bercovici Strul, şeful secţiei comerciale a regiunii Iaşi, Proca Petru, şeful secţiei comerciale orăşeneşti, I. Laurescu, din partea Consiliului Sindical Regional, precum şi reprezentanţi ai sindicatului şi ai tuturor unităţilor Comerţului de Stat şi Cooperatist din oraşul şi regiunea Iaşi.

Deschizând şedinţa, tov. Bercovici Strul, a arătat importantul rol al comerţului de Stat şi cooperatist în desvoltarea economiei naţionale, accentuând asupra sprijinului acordat de către marea noastră prietenă, Uniunea Sovietică, sprijin ce a asigurat desvoltarea continuă a comerţului nostru de Stat şi cooperatist.

A urmat apoi decernarea diplomelor şi menţiunilor unităţilor care s'au evidenţiat cu ocazia concursului ce a fost încheiat la 8 Mai.

Astfel, colectivul magazinului de Stat „Iaşul" din str. Republicii, a primit premiul I, datorită interesului deosebit acordat amenajării vitrinelor. Deasemeni, magazinul de manufactură şi galanterie al Cooperativei „7 Noembrie" din Piaţa Cuza Vodă, a fost premiat cu premiul al II-lea, iar magazinul „Ciocanul" din str. Republicii, a fost premiat cu premiul III.

Au mai primit menţiuni magazinul „Alimentara" din sectorul gara, magazinul „Iaşul" din str Ştefan cel Mare şi „Gemlemn" tot din str. Ştefan cel Mare.

Festivitatea a fost încheiată de un bogat program artistic prezentat de echipa Băncii de Stat.

Filarmonica de Stat „Moldova"

Sala Teatrului Naţional

Vineri 25 Mai 1951 ora 20

Concert Simfonic

Dirijor: E. COBILOVICI

Solistă: Sylvia Starek-violină

Program

1. **Haydn:** Simfonia Surpriză
2. **Bruch:** Concert pentru violină şi orchestră
3. **Chiriac:** Suită tinerească (în primă audiţie)
4. **Rakov:** Valsul de Concert (în primă audiţie)
5. **Wagner:** Uvertura la Maeştrii Cântăreţi

Biletele la Ages str. Republicii Nr. 15 Tel. 1422

Spectacole

Cinema Maxim Gorki
Jurământul

Cinema Sidoli
Valea diavolului

Cinema Puşkin
Patriotul Seria II-a

Cinema Timpuri Noi
Congresul Căminelor Culturale
Lupta pentru întâietate
Furnica Ferda
Pionier Nr. 8

ULTIMELE ȘTIRI

DELEGAȚIA R. P. R.
care a predat poporului coreean darurile strânse în țara noastră, s'a întors în Patrie

BUCUREȘTI 24. (Agerpres) — Miercuri după amiază s'a înapoiat în capitală, venind din Coreea, delegația compusă din tovarășa Ana Lungu, tov. Victor Bârlădeanu și Gh. Pană, care a predat poporului coreean darurile strânse în țara noastră în semn de solidaritate și admirație pentru lupta sa eroică împotriva invadatorilor străini.

Pe aeroportul Băneasa, delegația a fost întâmpinată de tov. Constanța Crăciun, președinta UFDR, Aneta Ștefănescu, vicepreședinta UFDR, Atomulesei, secretară al CC al Crucii Roșii a RPR, precum și de reprezentanți ai organizațiilor de masă, muncitori și muncitoare care au făcut delegației o primire călduroasă.

Adresându-se celor prezenți, tov. Ana Lungu, a transmis din partea poporului coreean calde salutări frățești și mulțumiri pentru ajutorul trimis, pentru solidaritatea poporului nostru cu lupta grea și măreață pe care o duce poporul coreean.

„În timpul șederii noastre în Coreea — a spus ea — am putut vedea cu ochii noștri aspectul barbar, îngrozitor, cum n'a mai fost în istoria omenirii, al războiului de agresiune al imperialiștilor americani.

Războiul este greu, dar poporul coreean luptă cu dârzenie de oțel, cu conștiința că apără o cauză dreaptă, că nu este singur, că alături de lupta sa stă marele lagăr al păcii, în frunte cu invincibila forță a păcii, Uniunea Sovietică.

Aspectul sălbatec al războiului dus de imperialiștii americani, ne-a făcut să vedem cu ochii noștri pericolul care amenință popoarele și datoria sfântă pe care ele o au de a reteza prin lupta hotărîtă pentru pace, mâna criminală care pustiește pământul Coreei, de a o împiedica să se ridice asupra altor popoare".

Cuvintele tov. Ana Lungu au fost viu aplaudate, asistența manifestând puternic pentru lupta eroicului popor coreean.

512.919 semnături pe Apelul Păcii în regiunea Craiova

CRAIOVA 24 (Agerpres) Campania de strângere de semnături pe Apelul Consiliului Mondial al Păcii continuă să se desfășoare în regiunea Dolj, cu o intensitate crescândă.

Până la 20 Mai, în regiunea Dolj, Apelul a fost semnat de 512.919 persoane.

Evenimentele din Coreea

TOKIO 24 (Agerpres) — France Presse anunță că trupele americane și lisînmaniste continuă să se retragă în sectorul răsăritean al frontului.

Comunicatul armatei a 8-a americane precizează că unități ale Armatei Populare a R.P.D Coreene și voluntarii chinezi au înaintat până în apropiere de Soksari (frontul de est) localitate situată la aproximativ 38 km. sud de paralela 38.

Corespondentul agenției United Press pe lângă cartierul general al armatei a 8-a americane, William Chapman, a subliniat că din cauza strictei cenzuri militare, nu se poate cunoaște exact adâncimea breșei făcute în liniile americane pe frontul de est.

*

PHENIAN 24 (Agerpres) După cum anunță Tass, în comunicatul din 22 Mai al Inaltului Comandament al Armatei Populare a R.P.D. Coreene, se anunță că pe toate fronturile unitățile Armatei Populare, în strânsă colaborare cu voluntarii chinezi, duc lupte înverșunate cu trupele intervenționiștilor americano-englezi.

S'a cerut demiterea lui Acheson

LONDRA 24 (Tass).—După cum transmite corespondentul din Washington al agenției Reuter, 43 de republicani — membri ai Camerei reprezentanților din U.S.A. — au semnat o rezoluție care recomandă imediata schimbare a lui Acheson cu un nou secretar de Stat.

Spion american în «turneu neoficial» în India

DELHI 24 (Agerpres)— TASS transmite:

Referindu-se la o informație din surse demne de încredere, corespondentul ziarului SVADHINATA, scrie că Bullitt, cunoscutul spion american care întreprinde acum un „turneu neoficial" în India, îndeplinește o misiune secretă.

„Bullitt arată un interes deosebit pentru sistemul de apărare al frontierelor Indiei, scrie ziarul, și în special se interesează de sistemul de apărare al frontierelor provinciei Assam (provincie situată la frontiera R.P. Chineză. N. R.).

Bullitt încearcă să culeagă informații amănunțite cu privire la influența, activitatea politică și conducătorii diferitelor organizații care combat guvernul", încheie ziarul.

O nerușinată declarație a unui atâtător la război american

WASHINGTON 24 (Agerpres)— „Costă mai puțin să purtăm războiul cu soldații altor țări, chiar dacă trebue să-i echipăm, deoarece economisim astfel viețile tinerilor americani", a declarat senatorul Taft, unul din cei mai înrăiți reprezentanți ai imperialismului american agresiv.

In acelaș discurs, care depășește limitele cinismului, Taft a mai preconizat extinderea agresiunii în Extremul Orient, în scopul... soluționării conflictului din Coreea. „Cu cât vom pune mai repede capăt războiului din Coreea prin noi măsuri agresive, a declarat el, cu atât vor fi mai mici cheltuelile noastre bănești".

223.122.012 persoane din R. P. Chineză s'au pronunțat împotriva reînarmării Japoniei

PEKIN 24 (Agerpres) —După cum anunță agenția CHINA NOUA, potrivit unor date incomplecte, în R.P. Chineză 223.842.495 persoane au semnat Apelul Consiliului Mondial al Păcii, iar 223.122.012 persoane s'au pronunțat împotriva reînarmării Japoniei.

Astfel, aproape 47% din populația R. P. Chineze a semnat Apelul Consiliului Mondial al Păcii și s'a pronunțat împotriva reînarmării Japoniei.

Condamnarea unei bande fasciste teroriste

In fața Tribunalului Militar București s'a judecat săptămâna aceasta procesul unei bande fasciste teroriste alcătuită din legionarul Stancu Ion și subofițerii deblocați Cojocaru Gheorghe și Stoian Mihalache.

Indemnați la acte criminale împotriva muncii pașnice a poporului nostru de către propaganda posturilor de radio imperialiste, acești dușmani înverșunați ai clasei muncitoare și ai regimului de democrație populară au trecut la pregătirea unor acte de diversiune și sabotaj în scopul de a provoca avarii și distrugeri în întreprinderile care aparțin poporului muncitor.

Dar încă dela prima lor acțiune criminală acești bandiți, agenți ai dușmanilor patriei noastre, atâtătorii la război americani și englezi, au fost descoperiți și arestați datorită vigilenței organelor de stat și a oamenilor muncii.

Cunducătorul bandei era Stancu Ion, care încă din liceu a făcut parte din mișcarea legionară și care după 23 August 1944 a fost condamnat la trei ani închisoare pentru crimele și jafurile comise în cadrul gărzilor „Iuliu Maniu". După ispășirea pedepsei, el a reușit să fie angajat la întreprinderea de stat „Placajul", unde a intrat în legătură cu alți doi dușmani înrăiți ai clasei muncitoare, subofițerii deblocați Cojocaru Gh. și Stoian Mihalache, care lucrau aci ca pompieri și cu care a stabilit planul unei acțiuni de sabotaj în fabrică și de creare a unei bande fasciste teroriste prin recrutarea de elemente legionare sau social-democrate de dreapta.

Pentru a strânge sumele de bani necesare procurării de armament, Stancu Ion, care ajunsese magazioner datorită lipsei de vigilență a conducerii întreprinderii, a furat cantități mari de materie primă pe care, folosind complicitatea unor elemente corupte din întreprindere, le-a scos din fabrică și le-a vândut unor patroni de întreprinderi particulare. Totodată bandiții se pregăteau să asasineze pe casierița întreprinderii într'o zi în care aceasta urma să vină cu salariile muncitorilor și să atace o filială a colecturii Loterii de stat, pentru ca din banii jefuiți să-și poată procura arme.

Nereușind să recruteze la „Placajul" aderenți pentru organizația subversivă teroristă pe care voiau s'o creeze și urmărind să-și extindă activitatea și în alte fabrici, Cojocaru Gh. și Stoian Mihalache au intrat la fabrica „Vasile Roaită".

In acest timp Stancu Ion a trecut la efectuarea primului act de sabotaj. Urmărind să distrugă fabrica și să lase pe drumuri pe muncitorii, inginerii și tehnicienii ei, banditul a reușit să incendieze magazia pricinuind astfel mari pagube.

Prin vigilența oamenilor muncii și a organelor securității de stat, la numai câteva zile după provocarea primului lor act de sabotaj, bandiții au fost arestați.

Tribunalul Militar București, care i-a judecat, a pronunțat următoarea sentință: Stancu Ion a fost condamnat la moarte, Cojocaru Gheorghe la 12 ani muncă silnică, iar Stoian Mihalache la 10 ani muncă silnică.

Memorandumul adresat ambasadorului american la Teheran, de către Ministrul iranian al Afacerilor Externe

TEHERAN 24. (Agerpres) — După cum anunță TASS, în seara zilei de 21 Mai, ministrul iranian al Afacerilor Externe, Kazemi, a adresat ambasadorului american la Teheran un memorandum privitor la declarația făcută de guvernul american asupra chestiunii petrolului ivită între Anglia și Iran.

In memorandum se spune printre altele:

„Declarația guvernului american asupra chestiunii petrolului, ivită între Anglia și Iran, a constituit o surpriză și a produs o impresie neplăcută în cercurile conducătoare din Iran. Această notă califică declarația Statelor Unite drept „un amestec în afacerile interne ale Iranului".

Memorandumul subliniază mai departe că „legea asupra naționalizării industriei petrolifere a Iranului a fost aprobată de Medjlis și senat și guvernul nu are altceva de făcut decât să traducă în fapt această lege, ținând seama că „cea mai neînsemnată neglijență în aducerea la îndeplinire a acestei sarcini va stârni indignarea poporului iranian".

Un sanatoriu de noapte pentru muncitorii uzinei Dinamitha din R. Cehoslovacă

PRAGA 24. (Agerpres) — După cum anunță corespondentul din Praga, al ziarului PRAVDA, din inițiativa PC din Slovacia s'a deschis la Bratislava un sanatoriu de noapte pentru muncitorii uzinei „Dinamitha". Sanatoriul este organizat după modelul sanatoriilor de noapte din Uniunea Sovietică și este prima instituție curativă de acest fel din R. Cehoslovacă.

Sanatoriul este utilat cu instalații medicale moderne.

Mari lucrări de construcții în R. Polonă

VARȘOVIA 24 (Agerpres) După cum anunță Tass, în anii de după război, în regiunile de vest ale R. Polone s'au desfășurat mari lucrări de construcție. Planul de 6 ani pentru desvoltarea economiei naționale prevede desvoltarea pe scară largă a economiei din aceste regiuni și construirea unor mari întreprinderi industriale în această parte a țării. Aci vor lua ființă noi ramuri ale industriei. Minele de cupru care se construiesc în Silezia inferioară vor satisface nevoile întregii economii naționale. Intr'un viitor apropiat se va începe construirea unei mari turnătorii în această regiune.

In voevodatul Opol, care astăzi este o regiune agricolă, în anii planului de 6 ani va lua o mare desvoltare industria. Planul prevede extinderea portului Sezeczin și construirea de noi șantiere navale în acest oraș. Paralel cu industrializarea regiunilor din vest a țării, planul prevede desvoltarea continuă a agriculturii și în special a creșterii vitelor.

Greva muncitorilor dela uzinele Renault

PARIS 24 (Agerpres) — TASS transmite:

Răspunzând la chemarea sindicatelor afiliate la Confederația Generală a Muncii și la „Confederația Franceză a Muncitorilor Catolici", aproape întreg personalul (circa 40 000 persoane) dela uzinele de automobile „Renault" a desfășurat în seara zilei de 21 Mai, o grevă de două ore. In cadrul unui meeting grevi știi au ales o delegație care a fost însărcinată să prezinte directorului genral revendicările muncitorilor.

Un nou val de greve în Grecia

SOFIA 24 (Agerpres) — TASS transmite:

După cum se anunță din Grecia, în această țară a isbucnit un nou val de greve provocat de scumpirea continuă a traiului. Membrii corpului didactic au adresat ministrului adjunct al învățământului, laimodis o scrisoare prin care cer sporirea salariilor în raport cu scumpetea traiului. Muncitorii și funcționarii societății „Pauer" au cerut ministrului muncii și ministrului industriei ca salariile lor să fie imediat majorate.

Muncitorii și funcționarii dela societatea de electricitate din Atena au hotărît să declare grevă în cazul în care revendicările lor privitoare la sporirea salariilor nu vor fi satisfăcute. Deasemenea au hotărît să declare grevă.

Pentru un Pact al Păcii!

R. POLONA

VARȘOVIA 24 (Agerpres) — După cum anunță P.A.P., potrivit datelor primite din întreaga R. Polonă, până la 21 Mai, a 5-cea zi a plebiscitului, au fost semnate în R. Polonă 17027472 buletine ale plebiscitului național pentru pace.

Plebiscitul continuă.

OLANDA

HAGA 24 (Agerpres) — TASS transmite:

In Olanda continuă să se desfășoare campania pentru strângerea de semnături pe Apelul Consiliului Mondial al Păcii cu privire la încheierea unui Pact al Păcii între cele cinci puteri. Până în prezent au fost strânse în țară 90.232 semnături.

R. P. BULGARIA

SOFIA 24 (Agerpres) — TASS transmite:

In RP Bulgaria continuă să se desfășoare cu succes campania pentru strângerea de semnături pe Apelul Consiliului Mondial al Păcii cu privire la încheierea unui Pact al Păcii între cele cinci puteri. Până la 22 Mai au fost strânse 5.450.000 semnături.

R. P.CHINEZA

PEKIN 24 (Agerpres) — CHINA NOUA transmite.

43.000.000 persoane, adică peste 65% din populația Chinei de Nord, au și semnat Apelul cu privire la încheierea unui Pact al Păcii între cele cinci puteri și au votat împotriva reînarmării Japoniei.

Până în prezent la Pekin și Tientsin au semnat și votat 3.230.000 cetățeni. Campania se extinde până în satele cele mai îndepărtate și în numeroase locuri peste 80% din țărani au semnat Apelul.

FINLANDA

HELSINKI 24 (Agerpres) — TASS transmite:

La 22 Mai a. c. s'a împlinit o lună decând a început în Finlanda strângerea de semnături pe Apelul Consiliului Mondial al Păcii cu privire la încheierea unui Pact al Păcii între cele cinci puteri. Biroul organizației „Partizanii păcii din Finlanda" anunțat că până în prezent au fost strânse 205.879 semnături.

Semnarea unui tratat sovieto-polon cu privire la schimbarea unui mic sector de frontieră

MOSCOVA 24 (Agerpres) TASS transmite:

Guvernul R. Polone a adresat recent Guvernului Uniunii Sovietice cererea de a schimba un mic sector de frontieră al teritoriului polonez pentru un sector egal de frontieră al teritoriului Uniunii Sovietice, date fiind legăturile economice ale acestor sectoare cu regiunile limitrofe ale Uniunii Sovietice și R. Polone. Guvernul Uniunii Sovietice a acceptat propunerea guvernului R. Polone.

In urma tratativelor sovieto-polone, care au avut loc la Moscova, a fost semnat un tratat privitor la schimbul sectoarelor de frontieră ale teritoriilor de stat în regiunea Drogobîci a RSS Ucrainiene și în voevodatul Lublin al R. Polone.

In numele Uniunii Sovietice, tratatul a fost semnat de A. I. Vâșinski, ministrul afacerilor externe al URSS, iar în numele R. Polone de A. Zawadsky, vicepreședinte al Consiliului de miniștri al R. Polone.

Inflație în Spania franchistă

ROMA 24 (Agerpres) — Ziarul burghez IL MESSAGGERO, care apare la Roma, publică sub semnătura lui Michele Serra, un reportaj asupra situației din Spania franchistă.

Cu privire la declinul economic al Spaniei franchiste, Serra precizează că în decurs de zece ani venitul național a scăzut cu 2 miliarde pesetas. Venitul pe cap de locuitor a diminuat dela 1.092 pesetas în 1929 la 848 în 1949. „Aceste date sunt „oficiale" și desigur că situația reală nu este mai bună. In 1950 și în primele luni ale anului 1951, situația s'a înrăutățit și mai mult în urma inflației. O „mie" de pesetas de acum 20 ani se numeau anul trecut „patru mii". Puterea de cumpărare a pesetei scade cu fiecare zi.

SCURTE ȘTIRI

— Agenția France Presse anunță că, potrivit datelor oficiale, 13.000 soldați lisînmaniști au murit într'o lună de foame și boli.

Se precizează că zeci de mii de soldați lisînmaniști suferă atât de cumplit de pe urma subnutriției încât trebuie să fie spitalizați.

— După cum relatează France Presse, Truman a cerut Luni Congresului să voteze noi credite militare suplimentare în valoare de 1.905.491.704 dolari.

— După cum anunță Tass, după război capitala R.S.S. Bieloruse, a devenit din nou un important centru universitar.

In prezent, în cele 11 Institute de Invățământ Superior din Minsk s'au început examenele de Stat. In curând Institutiile de Invățământ Superior din Minsk vor promova aproximativ 3000 pedagogi, medici, ingineri, juriști, economiști, artiști și muzicieni.

— După cum anunță Tass, înainte de a fi părăsit Uniunea Sovietică, delegata C.G.M. din Italia și-a exprimat dorința de a se întâlni cu ziariștii sovietici și de a le împărtăși impresiile în legătură cu vizita lor în țara socialismului.

In cadrul conferinței de presă, care a avut loc la redacția ziarului „Trud", șeful delegației, Onmaato Malaguti, a dat citire unei declarații comună a delegaților.

— După eum anunță Tass editurile din U. R. S. S. vor publica anul acesta peste 150 opere beletristice, într'un tiraj total de 33.600.000 exemplare.

Se vor edita opere ale scriitorilor sovietici de seamă și ale clasicilor literaturii ruse, In planurile editurilor figurează de asemenea clasici străini. Se va edita o nouă culegere de opere ale lui Balzac în 15 volume, cu un tiraj de 75000 exemplare. Se pregătește de asemenea editarea operelor cunoscutului scriitor progresist german Heinrich Mann, în 4 volume cu un tiraj de 75000 exemplare, ale scriitorului comunist danez Martin Andersen-Nexö, în 8 volume, ale poetului revoluționar ungur Sandor Petofi, în 3 volume.

BIBLIOTECA UNIVERSITĂȚII

ANUL 49 Nr. 1425

4 PAGINI 4 LEI

Vineri 25 Mai 1951

ABONAMENTE
Lei 360 . . . . . 3 luni
Lei 1200 Întreprinderi, Autorități pe un an

Atelierele tipografice
IAȘI Str. ȘTEFAN CEL MARE 50-52

OPINIA

ZIAR POPULAR COTIDIAN

Redacția
IAȘI. Str. Cuza Vodă, 1 (etaj)
Administrația
IAȘI, Str. Cuza Vodă 1

TELEFOANE
REDACȚIA Nr. 1209
ADMINISTRAȚIA Nr. 2042
TIPOGRAFIA Nr. 1210

Inaltă prețuire pentru constructorii socialismului

De curând a avut loc la Președinția Consiliului de Miniștri solemnitatea înmânării diplomelor, medaliilor și premiilor în bani, celor dintâi laureați ai Premiului de Stat al Republicii Populare Române.

Evenimentul acesta este plin de semnificație. El simbolizează coeziunea perfectă ce există între masa conștientă a poporului și organele puterii de Stat, care nu se situiază la un pol opus, ca în regimurile burgheze — ci sunt o emanație a maselor, îndeplinind un mandat din partea acestora.

Nu se poate o dovadă mai elocventă a entuziasmului creator al poporului nostru care pășește cu încredere înainte, pe șantierul construcției socialiste, decât realizările mărețe ale celor mai eminenți fruntași ai săi pe tărâmul științei, al tehnicei și a culturii. Premiații Republicii noastre sunt exponenții direcți ai gândului, ai dragostei de Patrie și ai năzuințelor întregului popor muncitor din țara noastră. El pun în lumină elanul și hotărîrea tuturor muncitorilor, inginerilor, țăranilor muncitori și ostenitorilor din ogorul culturii de pe întinsul plaiurilor noastre, constructori ai lumii noi și ai păcii.

Pe de altă parte, înalta cinstire acordată de către Stat acestor fruntași ai muncii creatoare, ilustrează odată mai mult — așa cum a spus acad. Traian Săvulescu — președintele Comitetului Premiului de Stat al R.P.R. — „prețuirea pe care Partidul și Guvernul o acordă celor care prin realizări de seamă în domeniul științei, tehnicii, literaturii, artei, sunt în fruntea constructorilor socialismului în țara noastră".

Iată în ce fel decernarea premiilor de Stat, arată pe de-o parte avântul nestăvilit al poporului nostru spre socialism, iar pe de altă parte înalta prețuire de care se bucură oamenii de știință, artă și tehnicienii înaintați în Republica Populară Română. Opera acestora duce mai departe viața oamenilor liberi care trăesc între granițele scumpei noastre Patrii, spre culmi mai înalte. „Un popor dornic de o viață nouă vă aplaudă pe toți" — a spus Dr. Petru Groza, președintele Consiliului de Miniștri—adresându-se premiaților. Iar maestrul Sadoveanu, arătând satisfacția sa personală pentru cinstirea ce i s'a adus a subliniat că ea marchează totodată ridicarea poporului spre trepte de cultură superioară „Pentru această ridicare morală și materială a poporului către înălțimile socialismului, mai ales pentru aceasta mulțumesc din toată inima Partidului și Guvernului". In acelaș sens a vorbit și poetul A. Toma, și tehnicianul Tiberiu Abrihan, și inginerul Ion Pais și dirijorul George Georgescu, artista Irina Răchiteanu, prof. Dr. D. Danielopolu, precum și alți laureați ai Premiului de Stat.

In momentul când atățătorii la război pun la cale noi acțiuni criminale îndreptate împotriva vieții popoarelor, împotriva păcii, în țara noastră sunt prețuite și stimulate eforturile creatoare ale maselor care muncesc pentru a-și consolida libertatea și a-și mări fericirea.

In aceasta stă forța morală a poporului nostru, garanția succeselor și a progresului său, trăinicia măreței construcții a socialismului, pe care o durează.

Prin munca și lupta întregului popor, prin elanul combativ și devotamentul celor mai buni fii ai săi, i se deschid patriei noastre largi și înălțătoare perspective de viitor.

Tehnicienii, scriitorii și savanții, artiștii și inginerii generației de astăzi au neprețuita onoare ca, îndrumați de Partid, să fie primii deschizători de drumuri noi spre progresul, fericirea și măreția scumpei noastre Republici!

Ședința plenară a Comitetului Central al Confederației Generale a Muncii

Miercuri dimineață a început ședința plenară a Comitetului Central al Confederației Generale a Muncii.

Plenara CC al CGM a luat în discuție realizarea bugetului Asigurărilor Sociale de Stat pe anul 1951, și realizarea bugetului CGM pe anul 1950 și bugetul CGM pe anul 1951.

In ședința de dimineață a luat cuvântul tov. Pericle Negescu, președintele Consiliului Asigurărilor Sociale de Stat, care a desvoltat un amplu raport asupra realizării bugetului Asigurărilor Sociale pe anul 1950 și a prevederilor bugetului pe 1951.

Tov. Gh. Radu a prezentat apoi raportul comisiei de cenzori.

Au luat cuvântul la discuții asupra rapoartelor: dr. Victor Predescu, președintele Uniunii Sindicatelor Sanitare, C. Lepădatu, ministru adjunct la Ministerul Sănătății, I. Mitarcă, secretarul Uniunii Sindicatelor din Transporturi și Comunicații, N. Soreanu, din secția sport a CGM, Elena Stoia, președintele Uniunii Sindicatelor din Industriile Textile, Pielărie și Confecții, V. Sfârlea, președintele Consiliului Sindical Regional Cluj și Gh. Iuga, președintele Sindicatului Canalului Dunăre-Marea Neagră.

Concluziile au fost trase de tov. Liuba Chișinevschi, vice președinte al CGM.

Plenara CC al CGM a aprobat descărcarea de gestiune a Comitetului Executiv al CGM și a aprobat raportul de activitate a Asigurărilor Sociale de Stat pe anul 1950.

CC al CGM a aprobat în unanimitate modul de cheltuire a fondurilor date de Stat pentru Asigurările Sociale pe anul 1951.

In ședința de după amiază tov Mihai Mujic, secretar al CGM, a prezentat raportul asupra executării bugetului mișcării sindicale pe anul 1950 și bugetul pe anul 1951.

Tov. C. Alexandriu a prezentat raportul comisiei de cenzori.

Au urmat apoi discuții la raportoare, după care tov. M. Mujic a tras concluziile.

Plenara CC al CGM, a aprobat raportul asupra executării bugetului mișcării sindicale pe anul 1950 și a votat bugetul pe anul 1951.

Comitetul Central al Confederației Generale a Muncii a hotărît excluderea lui Marin Nicolae din Comitetul Central, pentru abateri grave dela disciplina muncitorească și morala protelară, pentru activitate dușmănoasă intereselor clasei muncitoare și a aprobat măsurile luate de Comitetul Executiv al CGM pentru deferirea lui justiției.

Cuvântul de închidere al ședinței plenare a CC al CGM a fost rostit de tov. Gh. Apostol, președintele Confederației Generale a Muncii.

Hotărîrea

Comitetului Central al P. M. R. și a Consiliului de Miniștri al R. P. R. privind întreținerea culturilor, pregătirea și executarea la timp a strângerii recoltei și executarea planului de colectări pe anul 1951

In fața organizațiilor de partid, a organelor de stat și a tuturor oamenilor muncii din țara noastră stă sarcina de mare importanță: pregătirea și executarea strângerii recoltei la timp și fără pierderi și îndeplinirea planului de colectări pe 1951.

In anul 1950, sub îndrumarea organizațiilor de partid și a organelor de stat, țărănimea muncitoare ajutată de clasa muncitoare a reușit să strângă recolta cu 20 zile înainte de termen. Mașinile de recoltat și treerat au fost reparate în cea mai mare parte la timp și în bune condițiuni. S'a organizat treerișul la arii și s'a început folosirea puterii electrice la treer, fapt care a contribuit la micșorarea pierderilor de recoltă și a eliberat un număr de tractoare pentru desmiriștit, lucrare de mare însemnătate agrotehnică.

Noul sistem de colectare, așezat pe principii de clasă, având la bază cotele fixate pe hectar, a încurajat țărănimea muncitoare în munca pentru obținerea de recolte bogate și în predarea cotelor către stat.

Ca urmare, populației muncitoare i-au fost asigurate pâinea și alte produse alimentare, iar industriei materiile prime necesare.

Țărănimea muncitoare a putut primi mai multe produse industriale, intensificându-se schimbul între sat și oraș.

Muncile agricole din primăvara anului 1951 au fost deasemeni efectuate cu succes. Mobilizată de partid, țărănimea muncitoare a întâmpinat ziua de 1 Mai și cea de a 30-a aniversare a înființării partidului, cu îndeplinirea planului însămânțărilor de primăvară la timp și în condițiuni agrotehnice superioare față de anul trecut.

In anul acesta s'a dat o mare extindere culturilor de plante industriale și în special bumbacului.

Majoritatea gospodăriilor de stat și gospodăriilor colective au executat munci de calitate bună, au extins aplicarea metodelor agrotehnice sovietice, dovedind superioritatea marii gospodării socialiste față de mica gospodărie individuală.

In realizarea la timp și în bune condițiuni agrotehnice a însămânțărilor au avut un rol important stațiunile de mașini și tractoare.

Comitetul Central al PMR și Guvernul R.P.R. consideră că rezultatele bune, constatate mai sus, se datoresc muncii destoinice și neobosite depuse de țărănimea săracă și mijlocașă, care în cea mai mare parte a ei și-a îndeplinit cu cinste sarcinile puse de partid și guvern. Aceste rezultate sunt o dovadă a simțului patriotic al țărănimii muncitoare și a încrederii ei față de regimul de democrație populară. Ele sunt o expresie a alianței dintre clasa muncitoare și țărănimea muncitoare, alianță care se întărește tot mai mult în lupta pentru realizarea sarcinilor puse de partid și guvern.

Rezultatele dobândite de țărănimea muncitoare se datoresc ajutorului frățesc al clasei muncitoare, care a dat țărănimii muncitoare mașini și unelte în cantitate tot mai mare și a efectuat la timp repararea utilajului agricol.

Un rol însemnat în obținerea rezultatelor bune în muncile agricole l-a avut activitatea de îndrumare și mobilizare dusă de organizațiile de partid, munca organelor locale ale puterii de stat măsurile luate de Ministerul Agriculturii și organele sale locale, activitatea organelor de colectare ale statului.

Munca depusă de țărănimea muncitoare cu ajutorul clasei muncitoare precum și condițiile climaterice prielnice au creat perspectiva unei recolte bogate în anul 1951.

★

Comitetul Central al Partidului Muncitoresc Român și Consiliul de Miniștri al Republicii Populare Române, pe lângă succesele obținute, constată și o serie de abateri și lipsuri în desfășurarea campaniei de strângere a recoltei și îndeplinirea planului de colectări pe anul 1950. Ministerul Agriculturii și unele organe de stat nu au luat toate măsurile necesare pentru folosirea justă a forțelor și mijloacelor de muncă în vederea strângerii recoltei la timp și fără pierderi.

Astfel, în fostele județe Cluj și Putna, campania de strângere a recoltei a întârziat cu 10 zile față de perioada planificată.

Au fost lipsuri mari în campania de strângere a recoltei la unele gospodării de stat. La gospodăria de stat Călărași, regiunea Ialomița o parte din recolta de bumbac a fost compromisă din cauză că nu s'au luat măsuri pentru strângerea ei la timp.

La S.M.T. Recea din fostul județ Olt, S.M.T. Caracal din fostul județ Romanați și altele, din cauza calității slabe a reparațiilor, tractoarele și batozele s'au defectat de multe ori provocând întârzierea muncilor și nerespectarea contractelor cu gospodăriile colective și cu țăranii muncitori întovărășiți. Unele S.M.T.-uri au executat lucrări de proastă calitate, trebuind să facă din nou aceleași lucrări.

Organele de stat și partid nu au lămurit în destul țărănimea muncitoare asupra importanței întovărășirilor și a tarlalizării. In regiunile Dolj și Ialomița, s'au săvârșit grave abateri dela principiul liberului consimțământ în organizarea întovărășirilor și a tarlalelor.

In desfășurarea și executarea planului de colectări și la așezarea cotelor pe gospodării, organele Comitetului de Stat pentru colectarea produselor agricole au comis numeroase abateri și greșeli.

La unele baze de recepționare cum sunt: Clejani, din fostul județ Vlașca, Ostrovul, din fostul județ Constanța, și altele, din cauza organizării defectuoase a primirii cerealelor, țăranii muncitori așteptau câte 2-3 zile până le venea rândul să-și predea cotele.

In regiunea Bacău, raionul P. Neamț, în regiunea Ialomița, raionul Lehliu, și altele, au pătruns în aparatul de recepționare al Comitetului de Stat pentru colectarea produselor agricole elemente necinstite și dușmănoase care nu au plătit cultivatorilor costul produselor predate.

★

Reușita recoltării și colectării produselor agricole în anul acesta depinde în mare măsură de lichidarea lipsurilor și greșelilor comise în trecut, de îmbunătățirea muncii politice de lămurire a țăranimii muncitoare, pentru îndeplinirea sarcinilor ce îi revin și de organizarea temeinică a acțiunilor pe teren.

Realizarea Hotărîrii Comitetului Central al P.M.R. și a Consiliului de Miniștri privitoare la întreținerea culturilor, strângerea recoltei și îndeplinirea planului de colectări trebue să ducă la continua întărire a alianței dintre clasa muncitoare și țărănimea muncitoare, la consolidarea organizatorică și economică a gospodăriilor colective, gospodăriilor de stat și S.M.T., la ridicarea nivelului de viață al celor ce muncesc, la ascuțirea vigilenței împotriva încercărilor dușmanului de clasă de a sabota realizarea planului de recoltare și de colectare.

Strângerea recoltei fără pierderi și îndeplinirea tuturor obligațiunilor de predare față de stat este o înaltă datorie patriotică pentru toți oamenii muncii din țara noastră.

Indeplinirea acestor sarcini înseamnă totodată contribuția fiecărui om al muncii la întărirea Republicii Populare Române, la întărirea frontului păcii, în fruntea căruia stă marea Uniune Sovietică înseamnă încă o lovitură dată planurilor războinice ale imperialiștilor americano-englezi.

Pentru ca întreținerea culturilor, strângerea recoltei, treerișul și colectările să se desfășoare în cele mai bune condițiuni Comitetul Central al Partidului Muncitoresc Român și Consiliul de Miniștri al Republicii Populare Române.

HOTARASC:

Organizațiile de partid și organele de stat să desfășoare o largă activitate politico-organizatorică, pentru mobilizarea întregului popor muncitor dela orașe și sate, în munca de realizare la timp și fără pierderi a planului de recoltare, treeriș și colectarea produselor agricole, înmagazinarea și păstrarea lor în bune condițiuni luând următoarele măsuri:

I. — Măsuri pentru întreținerea culturilor și protecția plantelor

1. Ministerul Agriculturii și Comitetele Executive ale Sfaturile Populare regionale, raionale și comunale vor lua măsuri pentru executarea obligatorie a lucrărilor agrotehnice de întreținere a culturilor, prin aplicarea următoarelor măsuri agrotehnice:

— plivitul păioaselor, bumbacului și legumelor, oridecâteori au apărut buruieni în culturi;

— secăritul parcelelor de grâu pentru a se obține o sămânță curată;

— răritul plantelor atât ca lucrare aparte cât și odată cu prășitul (în special la sfecla de zahăr și porumb);

— prășitul la timp a tuturor prășitoarelor, executarea a cinci prașile la bumbac:

— cârnitul și ciupitul la bumbac, tutun, ricin;

— completarea golurilor constatate după răsărire la bumbac și sfecla de zahăr;

— copilitul și cârnitul la hamei;

— politul la tutun;

— aplicarea îngrășămintelor chimice în timpul vegetației la culturile tehnice contractate, după indicațiunile organelor agricole;

— irigarea culturilor irigate de bumbac oridecâteori va fi nevoie;

— polenizarea artificială la secară, porumb, floarea soarelui și lucernă;

— organizarea temeinică a acțiunilor de combatere a manei la vița de vie și tratarea de vară a păduchelui de San Jose la pomii fructiferi.

Organele agricole vor duce o intensă muncă de lămurire, pentru ca în lucrările agrotehnice ce se execută să nu fie folosită rarița deloc.

2. Comitetele Executive ale Sfaturilor Populare vor lua măsuri pentru a asigura apărarea culturilor împotriva vătămătorilor, făcând regulat controlul culturilor. Ministerul Agriculturii va trimite la timp organelor agricole raionale și comunale materialele și mijloacele necesare de combatere.

Lucrările agrotehnice și cele de combatere a vătămătorilor, arătate mai sus, se vor executa după instrucțiunile tehnice date de Ministerul Agriculturii.

3. Ministerul Agriculturii și Comitetele Executive ale Sfaturilor Populare vor lua măsuri pentru organizarea unei paze severe a culturilor.

II. — Măsuri pentru pregătirea recoltării cerealelor

Recoltarea în bune condițiuni, la timp și fără pierderi a cerealelor impune luarea tuturor măsurilor de pregătire a întregului parc de mașini și utilaj agricol; revizuirea și repararea, aprovizionarea cu piese de schimb și materiale de întreținere; încadrarea cu personal tehnic instruit pentru folosirea întregii capacități de lucru a mașinilor și pentru funcționarea lor zi și noapte; organizarea atelierelor mobile pentru a interveni în caz de defectare a mașinilor în arie; asigurarea combustibilului și lubrefianților necesari la arie; crearea posibilităților de transport rapid al mijloacelor și personalului necesar campaniei și toate celelalte măsuri care să asigure buna reușită a campaniei.

In acest scop:

1. Ministerul Agriculturii și Comitetele Executive ale Sfaturilor Populare vor lua măsuri ca toate stațiunile de mașini și tractoare:

— să termine repararea și pregătirea tractoarelor, batozelor, secerătorilor și a tuturor celorlalte mașini necesare recoltării și desmiriștitului, precum și montarea parascânteilor până la 5 Iunie 1951;

— să se aprovizioneze cu carburanții și lubrefianții necesari, astfel încât în depozite să fie în orice moment rezerve pentru cel puțin 15 zile;

— să încheie până la 15 Iunie prin bună învoială contractele pentru lucrările de vară, treeriș, desmiriștit, și pentru lucrările de toamnă, potrivit planului de stat stabilit pentru S.M.T.;

— să repartizeze până la 5 Iunie pe brigăzi, batozele, secerătorile, discuitoarele și toate mașinile necesare executării planului de lucru al brigăzii;

— să stabilească până la 15 Iunie 1951 volumul lucrărilor, normele de producție pe campanie și indicii de producție pe tractor pe întreaga campanie;

— să introducă itinerariile și graficele săptămânale de producție pe stațiuni, brigăzi și tractoriști;

— să instruiască cadrele de combinieri și să asigure agregatele de combine cu combineri, ajutori de combinieri și personalul pentru deservirea lor; să pregătească numărul necesar de mecanici de batoză;

— să formeze până la 5 Iunie cuplajele și agregatele de secerat, treerat și desmiriștit și să organizeze schimbul de noapte pentru funcționarea neîntreruptă a tractoarelor și agregatelor în tot timpul campaniei de vară.

Atelierele mobile SMT vor da ajutor tehnic batozelor din raza lor de acțiune.

Pentru asigurarea ajutorului agrotehnic în gospodăriile colective și întovărășiri, Ministerul Agriculturii va repartiza cadrele tehnice dela SMT și raioane, pe gospodării colective și întovărășiri, stabilindu-se fiecăruia răspunderea personală.

Directorii de SMT răspund de îndeplinirea calitativă a sarcinilor de mai sus, în termenele stabilite; ei vor veghea ca utilajul să fie bine întreținut și cât mai rațional folosit și să se ducă o permanentă luptă pentru econo-

(Continuare în pag. 2-a).

Hotărîrea

Comitetului Central al P. M. R. și a Consiliului de Miniștri al R. P. R. privind întreținerea culturilor, pregătirea și executarea la timp a strângerii recoltei și executarea planului de colectări pe anul 1951

(ürmare din pag. I-a)

m'sirea combustibilului și al tor materiale.

Deasemenea, sunt obligați să întocmească pe feluri de produse situația lucrărilor executate la gospodăriile colective, întovărășiri și țărani muncitori, pe culturi, gospodării și comune în toamna anului 1950 și cele executate în primăvara anului 1951, și să le predea împuternicitului raional al Comitetului de Stat pentru colectarea produselor agricole până la 5 Iunie.

Directorii adjuncți politici ai SMT vor duce o intensă muncă politică în vederea mobilizării tuturor muncitorilor din SMT pentru executarea calitativă și la timp a reparațiilor, recoltatului și desmiriștitului.

Ministerul Agriculturii și Comitetele Executive ale Sfaturilor Populare regionale vor controla și verifica stațiunile de mașini și tractoare între 10-15 Iunie, în ce privește realizarea cantitativă și calitativă a reparațiilor, repartizarea planului și a inventarului pe brigăzi, asigurarea cu combustibil, lubrefianți și piese de schimb.

2. Gospodăriile de stat au datoria să fie în fruntea muncilor, trebuind să servească drept exemplu tuturor celorlalte gospodării.

Ministerul Agriculturii va lua toate măsurile pentru a asigura în gospodăriile de stat :

— terminarea până la 5 Iunie a reparării întregului parc de tractoare, batoze, combine, secerători și a celorlalte mașini și unelte necesare campaniei de recoltare și desmiriștit ;

— aprovizionarea cu carburanți și lubrefianți necesari, astfel încât în depozite să fie în orice moment rezerve pentru cel puțin 15 zile ;

— aprovizionarea cu sfoară, saci și alte materiale necesare recoltării ;

— organizarea până la 15 Iunie a ariilor de treer, cuplajelor și agregatelor pentru seceriș; treeriș și desmiriștit și încadrarea cu personalul necesar funcționării lor zi și noapte ;

— atelierele mobile ale gospodăriilor de stat vor da ajutor tehnic batozelor din raza lor de activitate ;

— întocmirea până la 5 Iunie a planului de recoltare și lucru pe brigăzi, precum și dotarea lor cu mijloacele de producție necesare ;

— instruirea cadrelor de combinieri și asigurarea agregatelor de combine cu combinieri, ajutori de combinieri și personal pentru deservirea lor.

Directorii gospodăriilor de stat răspund de executarea calitativă a sarcinilor de mai sus în termenele stabilite, organizând astfel munca, încât să se facă cu maximum de economii

Directorii adjuncți politici vor desfășura o intensă muncă politică pentru mobilizarea tuturor muncitorilor și tehnicienilor din gospodăriile de stat în vederea strângerii recoltei la timp și fără pierderi, realizării de economii, scăderii prețului de cost al produselor și predării integrale a produselor cuvenite statului.

Comitetele Executive ale Sfaturilor Populare regionale și raionale sunt obligate să acorde întreg ajutorul necesar gospodăriilor de stat pentru a avea forțe de muncă necesare campaniei de recoltare și întreținere a culturilor, iar Ministerul Agriculturii și gospodăriile de stat sunt obligate să asigure din timp cazarea, întreținerea și plata oamenilor.

Ministerul Agriculturii și Comitetele Executive ale Sfaturilor Populare regionale vor controla și verifica între 10-15 Iunie pregătirea fiecărei gospodării de stat cu privire la : repararea și pregătirea mijloacelor necesare recoltării, aprovizionarea cu combustibil și lubrefianți, îndeplinirea măsurilor agrotehnice de întreținere a culturilor.

3. Ministerul Agriculturii și Comitetele Executive ale Sfaturilor Populare vor sprijini conducerile gospodăriilor colective pentru ca :

— să-și întocmească planul de recoltare și desmiriștit cu cel puțin 5 zile înainte de începerea campaniei ;

— să repare și să pregătească până la 5 Iunie întreg utilajul necesar recoltării și desmiriștitului ;

— să ia măsuri pentru stricta respectare a normelor de lucru.

Se recomandă gospodăriilor colective ca ajutate de SMT să și întocmească planul de recoltare și desmiriștit, astfel încât toate mijloacele de lucru ce le sunt puse la dispoziție de SMT precum și mijloacele proprii, atelaje și forțe de muncă, să fie folosite integral în vederea scurtării la maximum a perioadei de recoltat și terminării în timp util a desmiriștitului, fără a admite vreo întrerupere în funcționarea mașinilor și atelajelor.

Deasemenea se recomandă conducerilor gospodăriilor colective să asigure o bună organizare și evidență a muncii, în lucrările de recoltare, stabilind un control sever asupra calculării juste și la timp a zilelor-muncă pentru membrii gospodăriilor colective în funcție de volumul și calitatea lucrărilor.

4. In vederea executării campaniei de strângere a recoltei, desmiriștitului și colectărilor în cel mai scurt timp și fără pierderi, toate gospodăriile agricole individuale sunt obligate să aibă în bună stare de funcționare întregul inventar agricol, până la 5 Iunie.

Comitetele Executive ale Sfaturilor Populare regionale, raionale și comunale sunt obligate :

— să organizeze funcționarea neîntreruptă a tuturor atelierelor de reparații și fierăriilor locale, întocmind planuri detailate de reparații pe zile-lucru și gospodării ;

— să oblige pe proprietarii de batoze, locomobile, tractoare, motoare, secerători-legători și secerători simple să facă toate reparațiile necesare și să se aprovizioneze cu piesele de schimb și carburanții necesari pentru funcționarea neîntreruptă a mașinilor pe tot timpul campaniei ;

— să ia măsuri pentru pregătirea mijloacelor de transport și animalelor de muncă necesare recoltării și transportului produselor;

— să întocmească planul de folosire rațională a atelajelor în așa fel ca strângerea recoltei să se facă la timp și fără ca executarea lucrărilor de întreținere a celorlalte culturi să sufere întârzieri.

Cu 5 zile înainte de începerea recoltatului, Comitetele Executive ale Sfaturilor Populare regionale, raionale și comunale vor controla în fiecare comună la fiecare gospodărie felul cum s'au făcut pregătirile pentru strângerea recoltei, luând deîndată măsuri de îndreptare acolo unde acest lucru este necesar.

III. -- Organizarea strângerii recoltei și treerișului

1. In vederea recoltării culturilor, Ministerul Agriculturii, Comitetele Executive ale Sfaturilor Populare, directorii gospodăriilor de stat, S.M.T. și conducerile gospodăriilor colective și gospodăriile individuale, sunt obligați :

a) să asigure desfășurarea lucrărilor de recoltare în stadiul coacerii în pârgă, fără să aștepte coacerea pe suprafețe mari.

Organele tehnice agricole vor urmări zilnic mersul vegetației și vor stabili momentul recoltării;

b) recoltatul oleaginoaselor se va face atunci când semințele sunt bine coapte;

c) recoltatul lanurilor recunoscute bune pentru sămânță se va face separat, pe specii și soiuri, îngrijindu-se să nu se amestece.

d) imediat după seceratul păioaselor se va organiza legatul snopilor și așezarea lor în clăi. Clăile se vor așeza în rânduri drepte, pentru a se putea face desmiriștirea. In regiunile ploioase, snopii vor fi strânși în stoguri sau șire.

Dealungul căilor ferate, păioasele vor fi așezate în clăi, la o distanță de cel puțin 40—50 m, iar miriștea dintre clăi și calea ferată va fi imediat arată;

e) strângerea spicelor este obligatorie imediat după recoltare. Organizația U.T.M. va face o largă mobilizare pentru această acțiune.

f) imediat după secerat și cel mai târziu în 2—3 zile se va executa desmiriștitul.

Se obligă directorii gospodăriilor de stat și se recomandă președinților gospodăriilor colective să recepționeze terenurile recoltate, constatându-se prin proces-verbal calitatea lucrărilor de recoltare și numai după recepționare să se treacă fără întârziere la executarea desmiriștitului ;

g) în gospodăriile de stat și gospodăriile colective, acolo unde recoltarea se face cu combine, se va asigura funcționarea neîntreruptă, luându-se toate măsurile pentru aprovizionarea la timp cu carburanți și apă, precum și pentru descărcarea cerealelor din combine și transportarea lor la arii acoperite.

Directorii gospodăriilor de stat sunt obligați a lua măsuri pentru repararea și punerea în funcțiune a tuturor uscătoriilor de produse agricole.

Se va supraveghea funcționarea normală a combinei, astfel ca să nu rămână boabe în paie sau pleavă, iar paiele rămase în urma combinei se vor strânge în șire la marginea lanului sau în mijlocul tarla'elor, pentru ca desmiriștitul să poată începe imediat.

Deasemenea, se vor lua măsuri pentru amenajarea ariilor acoperite, în care să se execute condiționarea și păstrarea cerealelor recoltate cu combina.

Organele de partid vor mobiliza, îndruma și controla ca organizarea campaniei de strângere a recoltei și treeriș să se facă la timp și în cele mai bune condițiuni.

2. Comitetele Executive ale Sfaturilor Populare vor lua măsuri ca treerișul să înceapă la 5 zile după încep rea secerișului atât în gospodăriile de stat, cât și la ariile comunale și cele ale gospodăriilor colective.

Mazărea se va treera cel mult după 3 zile dela recoltare și se va trata imediat cu sulfură de carbon.

Treerișul la grâu, secară, orz, ovăz, rapiță, mac, mușstar și borceag se va termina până la 20 Septembrie.

Lucerna și trifoiul se vor treera cel mai târziu până la 30 Noembrie.

Până la data de 10 Iunie, Comitetele Executive ale Sfaturilor Populare vor fixa în fiecare comună locurile unde se vor organiza ariile și vor lua măsuri pentru pregătirea lor.

Gospodăriile de stat și gospodăriile colective vor treera pe arii separate, în cadrul gospodăriei.

Treeratul se va organiza la arii, asigurându-se astfel executarea lui într'un timp scurt și fără pierderi de semințe.

In regiunile unde situația terenului și clima nu permit treeratul la arii, Comitetele Executive ale Sfaturilor Populare regionale vor putea aproba să se treere și în curți.

Cerealele recunoscute din lan pentru semințe ca și cele de pe porțiunile rezervate pentru sămânță vor fi clădite pe arii în stoguri separate și treeratul lor se va face cu o grijă deosebită, înmagazinându-se aparte.

In regiunile Timișoara, Arad, Bihor, Baia Mare și în alte regiuni unde se obișnuește treeratul cu echipe de muncitori plătiți de producători, numărul de muncitori necesari garniturilor de treer se va selecționa prin sindicatul de salariați agricoli.

Pentru treeriș, cultivatorii vor plăti deținătorilor de batoze, uium 7 la sută din recolta treerată la grâu, secară, orz, orzoaică, ovăz, dughie, borceag și mazăre, 3 la sută la orez și 12 la sută la lucernă și trifoi.

Salarizarea muncitorilor din echipe se va face în natură, dintr'un procent de 4 la sută care va fi predat de proprietarii cerealelor peste uiumul legal pentru treeriș.

Cantitatea de 4 la sută va fi reținută de către delegatul la batoză și apoi predată echipei de muncitori, care o vor împărți în baza înțelegerii dintre ei. Gospodăriile de stat vor plăti în bani.

Mecanicii și fochiștii dela garniturile de treer vor fi plătiți în bani de către proprietarii batozelor conform contractului colectiv. Coșarii vor fi plătiți în bani sau în natură de către producători, conform normelor stabilite de Uniunea Sindicatelor de Salariați Agricoli.

Pentru fiecare 10 la sută depășire peste norma fixată pe zi de treer, mecanicii, fochiștii, tractoriștii, combinierii, coșarii și batozarii vor avea dreptul să cumpere la prețul de 5,60 lei kg. dela bazele de recepție, 5 kg. boabe de grâu sau secară, raportate la totalul păioaselor treerate, la care s'a realizat depășirea de normă.

3. Ministerul Agriculturii, Comitetul de Stat pentru colectarea produselor agricole, Ministerul Transporturilor, Ministerul Industriei Alimentare, Ministerul Comerțului Interior, Departamentul Gospodăriilor Locale și Comitetele Executive ale Sfaturilor Populare raionale și comunale, Centrocoop și Direcțiile Regionale ale Cooperativelor de Consum, precum și instituțiile sau întreprinderile economice care au spații potrivite pentru depozitarea cerealelor vor lua măsuri până la 20 Iunie să termine repararea, curățirea, desinfectarea și deratizarea tuturor spațiilor de înmagazinare a produselor vegetale supuse colectărilor, (magazii, hambare, uscătorii, silozuri, mori), a tuturor mijloacelor de transport (vagoane C. F., șlepuri, bacuri, autocamioane, etc.), a tuturor mașinilor de recoltat treerat și condiționat, precum și a sacilor, cergilor, prelatelor și oricărui alt mijloc de ambalare.

Comitetele Executive ale Sfaturilor Populare regionale, raionale și comunale vor lua măsuri ca până la 20 Iunie, gospodăriile individuale și morile particulare să execute curățirea tuturor magaziilor, hambarelor, pătulelor, podurilor de casă, șurilor, precum și a sacilor, cergilor și prelatelor.

Pentru a elibera un număr mai mare de tractoare necesare la desmiriștiri, se va face cuplarea batozelor în mod obligatoriu, acolo unde condițiunile tehnice permit

Ministerul Agriculturii și Comitetele Executive ale Sfaturilor Populare regionale și raionale sunt obligate a executa un control sever asupra calității lucrărilor de recoltare pentru a se evita pierderile.

4. Pentru asigurarea pazei ariilor, magaziilor, a prevenirii și combaterii incendiilor în lanuri, Ministerul Afacerilor Interne, Ministerul Agriculturii, Comitetul de Stat pentru colectarea produselor agricole vor întocmi până la 5 Iunie instrucțiuni a căror aplicare este obligatorie pentru Comitetele Executive ale Sfaturilor Populare.

Comitetele Executive ale Sfaturilor Populare vor lua măsuri pentru asigurarea securității ariilor și garniturilor de treer prin organizarea de echipe de pază dintre țăranii muncitori, prin înzestrarea ariilor cu butoaie de apă, lăzi de nisip, găleți și alte unelte necesare pentru intervenție. Este obligatoriu să se are terenul din jurul ariilor.

Organizațiile de Partid vor mobiliza organizațiile de massă și vor controla felul cum sunt organizate și s'a asigurat securitatea ariilor.

5. Comitetele Executive ale Sfaturilor Populare, directorii S.M.T.-urilor, directorii gospodăriilor de stat și deținătorii particulari de batoze vor asigura până la data de 5 Iunie a. c. personalul necesar garniturilor de treer.

Comitetul de Stat pentru colectarea produselor agricole și Comitetele Executive ale Sfaturilor Populare vor numi la fiecare garnitură de treer un delegat de batoză, care are sarcina să calculeze și să oprească dela fiecare cultivator, imediat după treer, plata în natură pentru lucrările făcute de S.M.T., cotele obligatorii și cotele de restituire a împrumuturilor de semințe.

Delegații de batoze vor fi recrutați dintre acei care știu să calculeze.

6. Se obligă Ministerul Agriculturii, Comitetul de Stat pentru colectarea produselor agricole, Comitetele Executive ale Sfaturilor Populare să ia măsurile pentru protecția muncii, potrivit cu necesitățile întregii campanii de treeriș.

IV. -- Organizarea colectărilor, recepționării, depozitării și conservării produselor agricole vegetale

Comitetul de Stat pentru colectarea produselor agricole și Comitetele Executive ale Sfaturilor Populare răspund de organizarea și desfășurarea colectărilor și recepționarea cerealelor, precum și de depozitarea și conservarea lor în bune condițiuni.

Până la data de 15 Iunie, Comitetul de Stat pentru colectarea produselor agricole, împreună cu Comitetele Executive ale Sfaturilor Populare vor înmâna tuturor producătorilor obligațiile de predare a cotelor obligatorii de cereale, leguminoase, oleaginoase, furaje și semințe furajere.

In acest scop, vor lua măsuri ca până la data de 20 Iunie să se termine reparațiile și desinfectarea tuturor magaziilor, pentru a putea fi folosite la înmagazinare.

Până la data de 20 Iunie, vor lua măsuri să se termine repararea cântarelor, balanțelor și celorlalte instrumente necesare recepționării. Deasemenea vor înzestra cu aparate și instrumente bazele de recepționare a cerealelor.

Până la 20 Iunie, vor lua măsuri pentru terminarea organizării bazelor de recepționare pentru cereale și furaje, încadrarea lor cu personal și înzestrarea cu utilajul necesar (cântare, trioare, selectoare, instalații de tarat, uscătorii, bascule, mașini și materiale pentru presarea fânului, etc.), precum și toate imprimatele necesare recepționării și evidenței produselor colectate.

Deasemenea, vor lua măsuri ca bazele de recepționare să funcționeze fără întrerupere dela ora 4,30 la ora 21,30 organizând preluarea cerealelor în așa fel, ca producătorii să fie reținuți cât mai puțin timp la bazele de recepție. La silozurile și magaziile unde se primesc cereale cu vagoanele, descărcarea și înmagazinarea lor se va face fără întrerupere

Comitetul de Stat pentru colectarea produselor agricole va organiza colectarea și recepționarea cartofilor, astfel ca până la 1 Noembrie 1951 colectarea să fie terminată. Pentru evitarea pierderilor prin staționarea la rampă, va întocmi de acord cu Comitetul de Stat al Aprovizionării, înainte de începe ea colectărilor, planul de repartiție a cartofilor, astfel ca livrările către beneficiari să se facă pe măsura colectărilor.

Colectarea porumbului va fi organizată odată cu începerea culesului. Bazele de recepție care sunt dotate cu pătule vor recepționa porumbul în știuleți, în măsura capacității pătulelor.

Cultivatori de plante industriale care au contracte sunt obligați a respecta termenele și condițiunile de predare stabilite.

Comitetul de Stat pentru colectarea produselor agricole este obligat ca până la 15 Septembrie 1951 să termine repararea și să pună în funcție stațiunile de descuscutare și înzestrarea lor cu aparatura și materialele necesare, în vederea asigurării curățirii semințelor furajere.

Pentru treeriș, cultivatorii vor plăti deținătorilor de batoze uium 7 la sută din recolta treerată la grâu, secară, orz, orzoaică, ovăz, dughie, borceag și mazăre, 3 la sută la orez, și 12 la sută la lucernă și trifoi

Intregul uium realizat la treer, uleinițe, trioare, selectoare se va preda statului la prețurile stabilite în art. 27 din Hotărîrea Nr. 379 / 1951 a Consiliului de Miniștri cu privire la colectarea produselor vegetale, în afară de grâu care se va plăti cu 6,50 lei kgr.

Comitetele Executiv ale Sfaturilor Populare comunale și colectorii Comitetului de Stat pentru colectarea produselor agricole vor organiza zilnic convoaie de căruțe pentru transportul cotelor obligatorii, al semințelor restituite, al plății în natură, a muncilor S. M. T, precum și al uiumurilor dela batoze. Convoaiele vor fi însoțite de un delegat de încredere al Sfatului Popular comunal care va avea asupra sa și borderourile de predare, în care vorfi trecuți cultivatorii care predau cotele, cu cantitățile respective.

Delegatul de batoză și delegatul Sfatului Popular comunal vor controla la arie toate cerealele care se transportă, dacă corespund calității stabilite de lege înainte de trimiterea lor la bazele de recepționare.

Podusele predate se vor plăti imediat la baza de recepționare Pentru producătorii care nu au predat personal la baze, Comitetele Executive ale Sfaturilor Populare comunale vor plăti în curs de 24 de ore, valoarea produsului l r, din sumele ce au fost incasate de delegatul de convoi.

Sfaturile Popular comunale, pe baza adeverinței de predare, vor inscrie in registrele de predări comunale pe cultivatorii care și au predat cotele obligatorii către stat.

Directorii gospodăriilor agricole de stat răspund pentru transportarea și predarea cantităților de cereale la bazele de recepționare.

Spațiile disponibile pentru înmagazinar a de cereale ale gospodăriilor agricole de stat vor fi puse la dispoziția Comitetului de Stat pentru colectarea produselor agricole, ca depozite pentru semințe.

Gospodăriile agricole colective vor preda cotele îndată ce au terminat treeratul și culesul produsului respectiv.

Imputerniciții Comitetului de Stat pentru colectarea produselor agricole și șefii bazelor de recepționare vor veghea ca cerealele recepționate să îndeplinească condițiunile fixate de lege.

Comitetul de Stat pentru colectarea produselor agricole răspunde de înmagazinarea separată a semințelor pe feluri de produse și soiuri, păstrându-le în cele mai bune condițiuni

Grâul de primăvară secara de primăvară și orzoaica indiferent dacă sunt sau nu recunoscute de sămânță, vor fi depozitate separat și vor fi păstrate până la campania de însămânțări din primăvara anului 1952.

Pentru asigurarea în bune condițiuni și la timp a transporturilor de cereale, dela bazele de recepționare sezoniere la bazele de înmagazinare, împuterniciții Comitetului de Stat pentru colectarea produselor agricole, împreună cu directorii centrelor regionale de recepționare vor întocmi un plan detailat pe zile de mișcarea cerealelor în cadrul regiunii și a mijloacelor de transport necesare, depunându-l până la data de 20 Iunie la Comitetul de Stat pentru colectarea produselor agricole, care va lua măsuri de coordonare a mijloacelor de transport.

Pe baza unui plan ce urmează a fi întocmit, întreprinderile, instituțiile și organizațiile economice vor pune la dispoziția Comitetelor Executive ale Sfaturilor Populare regionale, contra plată, mijloace de transport.

Toți deținătorii de mijloace de transport sunt obligați să asigure buna funcționare a acestor mijloace pe tot timpul campaniei.

Combustibilul necesar va fi asigurat de Comitetele Executive ale Sfaturilor Populare regionale, iar plata combustibilului se va face de beneficiarii transporturilor.

Comitetele Executive ale Sfaturilor Populare, la cererea Comitetului de Stat pentru colectarea produselor agricole, sunt autorizate să pună la dispoziție temporar și gratuit, orice spații de înmagazinare pentru cereale.

Comitetele Executive ale Sfaturilor Populare comunale vor întocmi cu cel puțin 5 zile înainte de începerea treerișului un program zilnic de lucru pentru fiecare batoză, pe baza ordinei de treerat a culturilor

Continuare în pag. 3-a)

Hotărîrea

Comitetului Central al P. M. R. și a Consiliului de Miniștri al R. P. R. privind întreținerea culturilor, pregătirea și executarea la timp a strângerii recoltei și executarea planului de colectări pe anul 1951

(urmare din pag. II-a)

și pe baza tabelului nominal de prezentare a cultivatorilor pe grupe. Țăranii muncitori întovărășiți vor fi programați cu precădere.

În același program, vor fi trecute și cantitățile de produse reprezentând cotele obligatorii, restituirile de semințe și plata muncilor SMT pentru fiecare gospodărie în parte, cantități ce urmează să fie reținute și expediate dela batoze la bazele de recepționare.

In vederea încasării plății în natură pentru muncile SMT directorii SMT sunt obligați a îndeplini întocmai prevederile Hotărîrii Nr. 397/1951.

V. -- Sarcinile altor Departamente în campania de recoltare, treeriș și colectare

Pentru realizarea în bune condițiuni a campaniei de recoltare, treeriș, desmiriștit și colectare, Ministerele și Departamentele de mai jos au de îndeplinit următoarele sarcini:

1. Ministerul Finanțelor, prin Banca Republicii Populare Române, va pune la dispoziția Ministerului Agriculturii și Comitetului de Stat pentru colectarea produselor agricole până la 25 Mai a. c., creditele necesare pregătirii și desfășurării campaniei de recoltare treeriș și colectare.

Prin agențiile Băncii Republicii Populare Române din regiuni și raioane va asigura creditele necesare pentru repararea mașinilor agricole ale proprietarilor particulari.

2. Ministerul Industriei Metalurgice și Industriei Chimice:

— va lua măsuri pentru realizarea producției la toate materialele și piesele de schimb necesare reparării și funcționării întregului inventar agricol folosit la recoltare, treeriș și colectare, conform planului, precum și cantitatea planificată de sulfură de carbon, insecticidele și fungicidele necesare;

— va executa planul de producție în timp util la toate mașinile și uneltele agricole planificate pentru campania de recoltare, treeriș și colectare.

În perioada campaniei, va sprijini încadrarea mașinilor de treerat cu mecanici și fochiști pentru asigurarea schimbului necesar funcționării continue a garniturilor de treer.

3. Ministerul Transporturilor va lua măsuri ca fochiștii lipsă la locomobile să fie complectați cu fochiști dela depourile căilor ferate.

4. Pentru asigurarea reparării utilajului agricol necesar recoltatului și treeratului cerealelor, întreprinderile de stat pendinte de Ministerul Industriei Metalurgice și Industriei Chimice, Ministerul Transporturilor, Ministerul Industriei Ușoare, Centrocoop, precum și atelierele SMT, gospodăriilor de stat și orice ateliere de stat și particulare sunt obligate să execute în atelierele lor, peste plan și contra cost, reparațiile necesare comunelor învecinate, la cererea Comitetelor Executive ale Sfaturilor Populare.

5. Ministerul Electrificării și Industriei Electrotehnice va îndeplini planul de producție a pieselor și materialelor necesare electrificării arîilor și magaziilor în care se introduce lopata mecanică, conform planului și contractelor.

Deasemeni va controla până la 5 Iunie toate locomobilele care vor funcționa la treerat.

6. Ministerul Industriei Ușoare va termina până la data de 5 Iunie a.c., producția de curele, pânză, sfoară, saci, prelate și alte materiale necesare campaniei de recoltare, treeriș și colectare, conform planului.

7. Ministerul Industriei Lemnului, Hârtiei și celulozei va produce conform planului materialul lemnos planificat pentru repararea mașinilor și uneltelor agricole și a magaziilor de cereale, precum și pentru electrificarea arîilor.

8. Comitetul de Stat al Aprovizionării va asigura conform planului livrarea cu prioritate a întregii cantități de carburanți, lubrefianți și materiale de reparație și construcții necesare campaniei de strângere a recoltei și colectărilor până la 10 Iunie a. c. La fel va asigura și aprovizionarea cu materialele necesare terminării a 60 magazii de zidărie tip, 150 vagoane și 20 camere de desinfectare. Comitetul de Stat pentru colectarea produselor agricole și întreprinderile de construcții sunt obligate a le termina până la 1 August.

Comitetele Executive ale Sfaturilor Populare, directorii SMT, directorii gospodăriilor de stat și toți cei care folosesc materiale, carburanți și lubrefianți vor introduce un regim sever de economii. Comitetul de Stat al Aprovizionării prin organele sale va controla felul cum sunt folosite materialele și modul în care se aplică regimul de economii.

Prioritatea în asigurarea cu carburanți și materiale necesare campaniei de recoltare și colectare va fi respectată de Comitetele Executive ale Sfaturilor Populare.

9. Ministerul Industriei Petrolului și Industriei Cărbunelui, în scopul deservirii mașinilor și tractoarelor cu carburanții necesari, va lua măsuri ca până la 15 Iunie să fixeze un număr corespunzător de depozite în fiecare regiune, punându-le cu tot personalul necesar la dispoziția Comitetelor Executive ale Sfaturilor Populare.

10. Pentru înlăturarea risipei de cereale în timpul transporturilor, Ministerul Transporturilor va lua următoarele măsuri:

— va pune la dispoziție vagoanele, autocamioanele și vasele necesare transportului de cereale, conform programului întocmit:

— pentru transportul mașinilor agricole, materialelor carburanților și lubrefianților necesari campaniei, va pune la dispoziție, în termen de 24 de ore dela cerere, mijloacele de transport;

— până la data de 15 Iunie 1951, toate vagoanele și autocamioanele vor fi etanșate și prevăzute cu obloane; liniile de garaj ce deservesc silozurile și magaziile de cereale vor fi reparate; cântarele podbascule ce le aparțin vor fi reparate și verificate;

— până la data de 30 Iunie 1951, drumurile de acces ce le aparțin și care duc la magazii, rampe și silozuri vor fi reparate;

— până la data de 15 Iunie 1951, vor fi complectate, montate și verificate toate parascânteile și cenușarele locomotivelor în circulație, spre a se evita incendierea lanurilor și magaziilor. Deasemenea va lua toate măsurile pentru a preveni incendiile la magazii și depozite C. F. R.;

— până la data de 15 Iulie 1951, vor fi confecționate conform planului 5.000 obloane mobile, care vor asigura transporturile de cereale în vrac. Deasemenea, autocamioanele RATA și Sovromtransport angajate la transportul cerealelor pe bază de contract vor fi prevăzute cu prelate pentru a feri cerealele de ploi;

— vagoanele ce vor fi destinate transportului de cereale vor fi tarate, greutatea constatată se va înscrie pe noua longrină și va purta mențiunea „bun pentru cereale";

— până la data de 1 Iulie 1951, silozurile și magaziile de cereale din porturi vor fi reparate și desinfectate.

— manipularea cerealelor în porturi și stații unde Ministerul Transporturilor este organizat pentru aceste munci va fi asigurată atât ziua cât și noaptea, pe bază de tarife și norme stabilite, împreună cu organele Confederației Generale a Muncii și Comitetul de Stat pentru colectarea produselor agricole;

— la cerere, Ministerul Transporturilor va fi ajutat de Comitetele Executive ale Sfaturilor Populare, care sunt obligate a-i pune la dispoziție forța de muncă necesară;

— pierderile mai mari de 1 la sută la cereale, leguminoase și oleaginoase, transportate cu vagoanele de căi ferate, vor fi suportate de Ministerul Transporturilor;

— pentru perioada 15 Iunie — 15 Septembrie, Ministerul Transporturilor va majora dela 1—2 la sută parcul vagoanelor la Direcțiile regionale C.F.R., planificat pentru nevoile Comitetului de Stat pentru colectarea produselor agricole.

Acolo unde C. F. R. nu are pod-bascule va declara cântare oficiale C.F.R. cântarele dela morile și bazele de recepție ale Comitetului de Stat pentru colectarea produselor agricole, având la fiecare un magazioner.

11. Ministerul Comerțului Interior și Centrocoop-ul sunt obligați ca până la 1 Iunie a.c. să organizeze aprovizionarea magazinelor de stat și cooperativelor sătești cu unelte agricole și materiale: coase, furci, greble, sape, lopeți, potcoave, saci, sfoară, unsoare de osii și alte produse, precum și mărfuri de larg consum.

Deasemenea, pe lângă bazele de recepționare, vor organiza secții de desfacere a produselor de larg consum.

12. Ministerul Electrificării și Industriei Electrotehnice, Ministerul Agriculturii și Comitetele Executive ale Sfaturilor Populare vor fixa, până la data de 1 Iunie, locul definitiv al arîilor ce vor fi electrificate, luând măsuri de executarea în termen a instalațiilor necesare.

13. Ministerul Sănătății împreună cu Crucea Roșie a R.P.R. va organiza posturi de prim ajutor la arii.

14. Întreprinderile Ministerului Construcțiilor și Industriei Materialelor de Construcții, ale Departamentului Gospodăriilor Comunale și Industriei Locale, ale Ministerului Transporturilor, precum și cooperativele de construcții, care au contractat lucrări de magazii și camere de desinfectare, vor respecta necondiționat termenul de execuție al contractelor de lucrări încheiate cu Comitetul de Stat pentru colectarea produselor agricole.

Deasemenea, vor lua măsuri să termine până la data de 26 Iunie a.c. reparațiile capitale ale magaziilor, drumurilor de acces și liniilor de garaj la magazii și silozuri.

Lucrările de construcție ale silozului Giurgiu, ale drumului de acces și liniei de garaj la acest siloz vor fi terminate până la data de 30 Iulie a.c.

15. Departamentul Gospodăriilor Comunale și Industriei Locale și Comitetele Executive ale Sfaturilor Populare, prin întreprinderile lor de construcții care au contractat lucrări cu Comitetul de Stat pentru colectarea produselor agricole, sunt obligate să termine construcțiile rămase din anul 1950, cel mai târziu până la 15 Iulie magaziile și până la 1 Septembrie pătulele.

VI. -- Despre recoltarea furajelor, bumbacului, porumbului și altor culturi

1. Recoltarea fânețelor naturale se va face când dau în spic ierburile mai numeroase (ovăzcior, păiuș de livezi, etc., lucerna în stadiul de îmbobocire, trifoiul roșu la începutul înfloririi, borceagul când înflorește, măzărichea, iar dughia când dă spicul).

Strângerea fânului natural și plantelor furajere cultivate trebue să fie terminată până la strângerea recoltei de cereale.

Stufuș și rogozul din bălți se vor recolta în mod organizat sub conducerea Comitetelor Executive ale Sfaturilor Populare, tăierea lor făcându-se înainte de a da spicul.

Se recomandă sub formă de experiență lărgită semănatul în vară al plantelor furajere (porumb pentru fân, mei, sorg pentru mături) imediat după recoltare, pe acele suprafețe care nu sunt destinate însămânțărilor de toamnă.

2. In vederea asigurării seminței de trifoi, lucernă și borceag Comitetele Executive ale Sfaturilor Populare vor lua măsuri ca suprafețele destinate recoltării de semințe să fie îngrijite în mod deosebit și recoltate la timp.

3. Comitetele Executive ale Sfaturilor Populare, prin organele agricole, sunt obligate să organizeze strângerea și folosirea burueienilor din lanuri și vii, a frunzelor, precum și a resturilor din grădinile de zarzavat, bostănării, etc., care se vor folosi ca nutreț verde, murat sau uscat.

4. Să recolteze bumbacul pe măsura coacerii, pe calități și soiuri. Se interzice amestecul diferitelor calități de bumbac sau al soiurilor, precum și amestecul bumbacului recoltat înainte de căderea brumei, cu cel recoltat după brumă.

5. Ministerul Industriei Ușoare este obligat să organizeze rețeaua de centre de recepționare a bumbacului, până la începerea recoltării, astfel încât colectarea să meargă odată cu recoltarea.

6. Recoltarea sfeclei de zahăr se va face când culturile vor ajunge la procentul maxim de zahăr. Momentul recoltării se va stabili de către organele agricole, în colaborare cu delegații fabricilor de zahăr.

Cultivatorii sunt obligați să curețe sfecla de zahăr de pământ, să taie frunzele dela colet să transporte întreaga recoltă la bazele de recepție.

Ministerul Industriei Alimentare și Comitetele Executive ale Sfaturilor Populare regionale, raionale și comunale împreună cu delegații fabricilor vor întocmi planul de transport al recoltei dela cultivatori la bazele de recepție.

7. Cânepa pentru fuior se va recolta la sfârșitul înfloririi plantelor mascule, când cânepa de vară este îngălbenită, iar polenul cade prin scuturare, recoltându-se totodată și plantele femele sau cânepa de toamnă.

Inul pentru fuior se va recolta prin smulgerea la începutul coacerii galbene, când frunzele dela bază au căzut, iar semințele sunt complet formate.

Ministerul Industriei Ușoare este obligat să organizeze rețeaua de recepționare conform contractelor încheiate cu cultivatorii inului și cânepei, plata făcându-se imediat la predare.

8. Ministerul Agriculturii și Comitetele Executive ale Sfaturilor Populare sunt obligate:

a) Să dea instrucțiuni tehnice de felul cum trebue făcută recoltarea și felul de însilozare a cartofului.

b) Să ia măsuri pentru ca repararea tuturor mașinilor de recoltat sfecla, cartofii și pentru alte culturii târzii, cât și a uneltelor, să fie terminată până la 1 Septembrie 1951.

9. Ministerul Agriculturii și Comitetele Executive ale Sfaturilor Populare sunt obligate a lua măsuri la timp pentruca:

Recoltarea porumbului să se facă — ținând seama de termenele fixate de Ministerul Agriculturii, pe regiuni și soiuri — atunci când plantele sunt complet galbene, foile de pe știuleți se desfac la vârf și boabele s'au întărit.

— Se vor tăia și căra cocenii de pe câmp în cel mult cinci zile dela recoltare, executându-se imediat arături de însămânțare sau ogoare.

10. Recoltarea orezului se va face când lanul are o culoare galbenă-roșcată, deci a ajuns la coacere.

După treerat, orezul se va usca la soare sau în magazii prin lopătare pentru eliminarea prisosului de apă din bob.

11. In vederea recoltării legumelor, viilor și livezilor, Ministerul Agriculturii va întocmi instrucțiuni până la 25 Mai, iar Comitetele Executive ale Sfaturilor Populare, gospodăriile de stat și gospodăriile colective vor lua măsuri de aplicare.

12. Ministerul Agriculturii și Comitetele Executive ale Sfaturilor Populare vor lua măsuri ca recoltarea tuturor culturilor să se termine la timp, pentru a nu stânjeni efectuarea însămânțărilor de toamnă.

13. Organizarea strângerii recoltei, treerișului și colectării trebue să stea în centrul preocupărilor organizațiilor de partid, organizațiilor de masă, pentrucă de aceasta depinde asigurarea pâinii oamenilor muncii dela orașe și sate și materiei prime pentru industrie.

In acest scop:

a) Organizațiile de partid dela sate își vor întocmi un plan concret de muncă pentru întreaga perioadă de recoltare, treeriș și colectare, stabilind sarcini concrete pentru fiecare membru de partid în parte.

b) Organizațiile de partid vor mobiliza UTM în acțiunea de strângere a spicelor rămase în urma treeratului, spre a se înlătura pierderile de boabe.

Deasemenea, organizațiile de partid vor intensifica în mod special în această perioadă patronajul de către întreprinderi al unităților socialiste din agricultură, în vederea acordării unui sprijin efectiv pentru deplina reușită a campaniei.

c) Organizațiile de partid vor organiza în gospodăriile colective și vor sprijini comitetele de întreprindere din SMT și gospodăriile de stat, pentru desfășurarea largă a întrecerii socialiste pe bază de angajamente concrete.

Comitetele regionale și raionale de partid și organizațiile de bază sătești, între 15—25 Iunie a.c., vor ține ședință de analiză asupra pregătirii campaniei de recoltare, treeriș și colectare, la care vor participa:

a) Președinții Comitetelor Executive ale Sfaturilor Populare regionale, raionale și comunale;

b) Responsabilii organizațiilor de massă;

c) Imputerniciții Comitetului de Stat pentru colectarea produselor agricole dela regiuni și raioane și șefii bazelor de recepție;

d) Directorii gospodăriilor agricole de stat și SMT.;

e) Președinții gospodăriilor colective;

f) Președintele sindicatului de salariați agricoli.

Pe baza analizei făcute se vor întocmi procese verbale, în care se va arăta în ce măsură s'au terminat lucrările de pregătire a campaniei, precum și măsurile ce trebue să ie luate pentru înlăturarea eventualelor lipsuri constatate în timpul desfășurării lucrărilor, aceleași organe vor asigura un control permanent, luând măsuri de înlăturare a lipsurilor constatate.

Organizațiile de partid vor desfășura în tot timpul campaniei o intensă activitate organizatorică, de agitație și propagandă, în vederea mobilizării tuturor oamenilor muncii din agricultură pentru strângerea recoltei la timp și fără pierderi, pentru predarea la timp a cotelor obligatorii, transportul și depozitarea în bune condițiuni a cerealelor și organizarea întreceri.

14. Comitetul Așezămintelor Culturale de pe lângă Consiliul de Miniștri, Societatea pentru Răspândirea Științei și Culturii, împreună cu Societatea Științelor Agricole „I. V. Miciurin" vor desfășura o intensă activitate culturală la sate pentru lămurirea țărănimii muncitoare asupra importanței strângerii la timp a recoltei.

15. Presa centrală și locală, Comitetul de Radio și Comitetul de Stat al Cinematografiei vor susține campania de pregătire și de recoltare.

Propaganda cu caracter tehnic agricol este în sarcina Ministerului Agriculturii, care va edita la timp materialul necesar ce trebue să ajungă la comune până la 1o Iunie.

VII. — Conducerea și evidența lucrărilor

Conducerea și controlul campaniei de întreținere a culturilor și strângerea recoltei cad în sarcina Ministerului Agriculturii.

Comitetul de Stat pentru colectarea produselor agricole conduce întreaga acțiune de colectare, depozitare și conservare a produselor agricole vegetale.

Comitetele Executive ale Sfaturilor Populare regionale, raionale și comunale poartă răspunderea executării planului de strângere a recoltei, desmiristit, treeriș și colectare, pe raza teritoriului respectiv.

Comitetele Executive ale Sfaturilor Populare regionale, raionale și comunale vor ține evidența mersului recoltării și desmiristitului și sunt obligate a raporta conform instrucțiunilor Ministerului Agriculturii.

Imputerniciții Comitetului de Stat pentru colectarea produselor agricole vor ține evidența mersului colectării și vor raporta conform instrucțiunilor Comitetului de Stat pentru colectarea produselor agricole.

Ministerul Agriculturii și Comitetul de Stat pentru colectarea produselor agricole vor ține evidența operativă și vor raporta săptămânal Comitetului Central al Partidului Muncitoresc Român și Consiliului de Miniștri al R. P. R. despre desfășurarea campaniei de recoltare și colectare.

Comitetele Regionale și raionale de partid, Ministerul Agriculturii, Comitetul de Stat pentru colectarea produselor agricole și celelalte ministere, Comitetele Executive ale Sfaturilor Populare, Uniunea Sindicatelor de Salariați Agricoli vor desbate și prelucra prezenta Hotărîre în ședințele lor, vor lua măsuri practice pentru realizarea ei și vor organiza o largă popularizare a acestei Hotăriri în adunarea organizațiilor de bază, organizațiilor de massă și în rândurile țărănimii muncitoare.

Mă alătur în lupta activă pentru pace

La chemarea Consiliului Mondial al Păcii, am semnat Apelul pentru încheierea unui Pact al Păcii, știind că în felul acesta mă unesc cu milioanele de oameni, în luptă activă împotriva unui nou război.

Un nou război înseamnă jaf și însângerarea întregii omeniri, mizerie, distrugerea căminelor, a familiilor noastre.

Ca U.T.M.-istă, voi lupta pentru pace, fiindcă numai în condițiunile unei păci trainice putem munci pentru înflorirea Patriei noastre, pentru făurirea unei orânduiri noi orânduirea socialistă.

ANDREI ELENA
Oficiul P.T.T. Iași

Crește lupta pentru economie la fabrica Textila Roșie

Lupta pentru realizarea de cât mai multe economii capătă o desvoltare tot mai mare la fabrica „Textila Roșie".

Astfel în cursul acestei luni, colectivul de conducere al fabricii a introdus o nouă metodă de ținere a evidenței procentului de deșeuri ce se realizează în timpul procesului de producție.

In acest scop, fiecare mașină are o fișă unde se trece în fiecare zi greutatea materialului intrat în fabricație la mașina respectivă, greutatea produselor fabricate și procentul de deșeuri realizat.

Datorită acestui sistem, se vor putea stabili norme pentru fiecare mașină de procentul de deșeuri ce este admisibil la fiecare mașină în parte.

Pentru acei muncitori care vor reduce sub normă procentul de deșeuri, se vor deschide conturi personale de economii unde vor fi trecute economiile realizate prin reducerea acestei norme.

In urma accentului deosebit pus pe ținerea la curent a acestei evidențe, numeroși muncitori au început să acorde un deosebit interes reducerii procentului de deșeuri, ceeace înseamnă că la sfârșitul lunii mulți dintre ei vor avea bogate conturi de economii.

SUHAR IANCU
coresp.

Caravană sanitară în satele Regiunii noastre

Regionala de Cruce Roșie din Iași, a organizat zilele acestea o caravană sanitară în satul Bohotin din raionul Codăiești.

Caravana a fost alcătuită din 10 medici, din absolvenți ai cursurilor GPAS, surori precum și numeroși activiști ai Crucii Roșii.

Țăranii muncitori din satul Bohotin au primit cu multă bucurie caravana, văzând prin aceasta grija pe care o acordă Partidul pentru sănătatea oamenilor muncii.

Colectivul de medici a dat un număr de 250 consultații, iar bolnavii mai grav au fost îndrumați către dispensarii și spitale, pentru tratament.

Deasemeni, colectivul caravanei a dat sfaturi și îndrumări despre felul cum trebuie să-și îngrijească sănătatea.

ROSENBAUM C.
coresp.

ULTIMELE ŞTIRI

Declarația guvernului R. P. Chineze
în legătură cu rușinoasa rezoluție adoptată de Adunarea Generală O.N.U. privitoare la instituirea embargoului

PEKIN 25. (Agerpres) — TASS transmite:

Agenția CHINA NOUA transmite declarația reprezentantului ministerului Afacerilor externe al RP. Chineze, în legătură cu adoptarea ilegală de către Adunarea Generală a ONU a rezoluției privitoare la instituirea embargoului asupra livrărilor către RP Chineză și RPD Coreeană.

Iată textul declarației:

Sub presiunea și constrângerea exercitate de guvernul Statelor Unite ale Americii, în ciuda obiecțiunilor din partea Uniunii Sovietice, R. Polone, R. Cehoslovace, Indiei și altor țări, Adunarea Generală a ONU a adoptat în mod ilegal, la 18 Mai 1951, rezoluția prezentată de Statele Unite, privitoare la instituirea embargoului asupra livrărilor către R. P. Chineză și R. P. D. Coreeană. După adoptarea ilegală a rușinoasei rezoluții care declară în mod calomnios China drept agresoare, acest nou act ilegal al Adunării Generale a Organizației Națiunilor Unite constitue o violare a Cartei ONU, o încălcare a competenței Consiliului de Securitate și o încercare răuvoitoare de a extinde războiul de agresiune.

După ce Adunarea Generală a ONU a adoptat în mod ilegal rezoluția care calomniază China, Organizația Națiunilor Unite s'a înstrăinat de poporul chinez. Faptul că Adunarea Generală a ONU a adoptat în mod ilegal și această rezoluție propusă de Statele Unite, dovedește încă odată că Organizația Națiunilor Unite se transformă din ce în ce mai mult și irevocabil într'o unealtă pentru extinderea războiului de agresiune și se află în slujba blocului imperialist condus de Statele Unite. Această rezoluție ilegală arată limpede că, pentru a îndrepta situația în urma înfrângerilor sdrobitoare pe care le-au suferit în repetate rânduri forțele sale agresive pe câmpurile de luptă din Coreea, guvernul Statelor Unite încearcă să silească pe complicii săi să participe pe scară și mai largă la războiul de agresiune împotriva Coreei și Chinei. De aceea, instituirea embargoului asupra livrărilor către RP Chineză și RPD Coreeană constitue un pas important făcut de guvernul Statelor Unite în încercarea de a extinde războiul de agresiune.

Este cu desăvârșire limpede că această rezoluție ilegală și acțiunile în vederea aplicării embargoului asupra livrărilor către RP Chineză și RPD Coreeană nu pot influența nici în cea mai mică măsură lupta victorioasă pe care o duc popoarele Chinei și Coreei împotriva agresorilor americani. Armata populară coreeană și voluntarii chinezi au și repurtat mari victorii pe câmpul de luptă din Coreea; s'a creat în mod definitiv o situație în care agresorii americani sunt condamnați la înfrângere și în care popoarele Chinei și Coreei trebue să repurteze victoria. Nici un fel de acțiuni și încercări nechibzuite ale agresorilor americani și ale complicilor lor de a extinde războiul de agresiune împotriva Coreei nu pot salva pe agresorii americani dela înfrângerea definitivă. Orice manifestări și orice acțiuni întreprinse de agresorii americani în scopul extinderii războiului nu pot duce decât la întărirea spiritului de luptă al popoarelor Chinei și Coreei în lupta împotriva agresorilor americani și la grăbirea înfrângerii definitive a acestora din urmă.

Trebue menționat că, cu mult înainte de adoptarea ilegală a susamintitei rezoluții prezentată de Statele Unite, guvernul englez a întreprins o serie de acțiuni neprietenești față de Republica Populară Chineză în domeniul comerțului și a arătat că el este un dușman al poporului chinez. Toate acele țări care vor urma Statele Unite în ceeace privește interzicerea livrărilor către RP Chineză și RPD Coreeană vor purta răspunderea pentru toate consecințele decurgând din actele lor dușmănoase față de RP Chineză. De asemenea nu poate fi trecut cu vederea faptul că guvernul Statelor Unite va folosi această rezoluție ilegală privitoare la așa numitul embargo asupra livrărilor către RP Chineză și RPD Coreeană pentru a întrerupe relațiile normale pe piața mondială, pentru a provoca scăderi a prețurilor pieții la anumite materii prime, cu scopul de a asigura monopolul negustorilor americani de armament asupra achiziționării acestor materii prime și de a prelua controlul asupra economiei țărilor producătoare de aceste materii prime.

Toate statele independente și suverane care doresc pacea, nu pot să nu manifeste vigilență față de aceste uneltiri ale Statelor Unite. Poporul chinez protestează cu hotărîre împotriva acestei rezoluții ilegale și rușinoase a Organizației Națiunilor Unite și este pe deplin convins că va putea răspunde acestei rezoluții rușinoase și ilegale prin sdrobitoarea înfrângere a agresorilor americani.

Rezultatele îndeplinirii Planului de Stat al R. S. F. S. R.
pe primul trimestru al anului 1951

MOSCOVA 25 (Agerpres). TASS transmite:

A fost dat publicității comunicatul Direcției de Statistică a R. S. F. S. R. despre rezultatele îndeplinirii Planului de Stat pentru desvoltarea economiei naționale a R. S. F. S. R. pe primul trimestru al anului 1951.

In comunicat se arată că planul trimestrial al producției globale a industriei republicane și locale a R. S. F. S. R. a fost îndeplinit în proporție de 100,1 la sută. Diferitele ministere și departamente ale R. S. F. S. R au îndeplinit Planul producției industriale globale după cum urmează: (se dă procentajul îndeplinirii planului trimestrial pe primul trimestru al anului 1951): Ministerul industriei locale al R. S. F. S. R. — 103 la sută; Ministerul industriei materialelor de construcție al R. S. F. S. R. — 101 la sută; Ministerul industriei forestiere al R. S. F. S. R. — 85 la sută; Ministerul industriei locale de combustibil al R. S. F. S. R. — 103 la sută; Ministerul industriei ușoare al R.S.F.S.R. — 101 la sută; Ministerul industriei alimentare al R. S. F. S. R. — 97 la sută; Ministerul industriei cărnii și laptelui al R. S. F. S. R. — 99 la sută; Ministerul industriei piscicole al R. S. F. S. R. — 81 la sută; Intreprinderile industriale ale Ministerului transporturilor al R. S. F. S. R. — 101 la sută; Intreprinderile industriale ale direcției industriei poligrafice, edituri lor și comerțului articolelor de librărie de pe lângă Consiliul de Miniștri al R.S.F.S.R. — 108 la sută; Intreprinderile industriale ale ministerului sănătății publice al al R. S. F. S. R. — 101 la sută; Consiliul cooperației meșteșugărești al R. S. F. S. R. — 103 la sută; Consiliul cooperației forestiere al R. S. F. S. R. — 100,2 la sută; Vsecoopinsoiuz — 105 la sută. Producția globală a industriei republicane i locale a R. S. F. S. R. — a crescut în primul trimestru al anului 1951 cu 15 la sută față de primul trimestru al anului 1950.

In comunicat se arată în continuare că anul acesta însămânțările de primăvară se desfășoară în colhozurile și sovhozurile din RSFSR în termene mai restrânse decât anul trecut: Până la 10 Mai 1951 au fost însămânțate cu 15 la sută mai multe culturi de primăvară decât până în aceeași dată în 1950.

Colhozurile, leshozurile, stațiunile de protecție silvică și sovhozurile din RSFSR au efectuat până la 10 Mai 1951, plantări și însămânțări de perdele forestiere de protecție pe o suprafață de 513.000 hectare, adică, cu 44.000 hectare mai mult decât la data de 10 Mai 1950.

Datorită celei de a patra reduceri a prețurilor de stat cu amănuntul efectuată la 1 Martie 1951 potrivit hotărîrii Guvernului Sovietic și a CC al PC (b) al URSS a crescut simțitor vânzarea către populație a produselor alimentare și industriale de larg consum în comerțul de stat și cel cooperatist.

Au fost vândute populației prin rețeaua comerțului de stat și celui cooperatist cu 22 la sută mai multe mărfuri, în prețuri comparate, decât în primul trimestru al anului 1950.

Revoltătoarea comportare
a soldaților și ofițerilor americani cantonați în Noridge

LONDRA 25 (Agerpres) După cum anunță TASS, potrivit informațiilor apărute în presa engleză, ofițerii și soldații americani cantonați la Noridge (bază militară americană), provoacă scandaluri pe străzi și în restaurante. Excesele lor provoacă o adâncă indignare a populației. Amy Kelly, corespondentă a ziarului Daily Worker, a vizitat recent orașul Noridge, unde se afla cantonată o unitate americană și a stat de vorbă cu un mare număr de locuitori din oraș. Unul din ei a declarat: „Moravurile și comportarea americanilor sunt revoltătoare. Yancheii se îndreaptă în camioane spre baruri și localuri, iar când le părăsesc la ora 1 noaptea, străzile sunt teatrul unor orgii de neînchipuit".

Șoferul unui taxi, care transporta adesea soldați americani la domiciliu, a declarat corespondentei ziarului Daily Worker:

„In taxiuri americanii au o comportare înfiorătoare". Locuitorii orașului Noridge declară că după cantonarea în orașul lor a unității americane, femeile nu mai pot ieși seara pe stradă. Yancheii în stare de ebrietate se plimbă în grupuri pe străzile orașului și atacă femeile".

PAVILIONUL UNIUNII SOVIETICE
la Târgul Internațional dela Praga se află în centrul atenției generale

PRAGA 25 (Agerpres)— După cum anunță Tass, cel de al doilea târg internațional care s'a deschis recent la Praga, a stârnit un mare interes. In primele 3 zile, târgul a fost vizitat de 225.000 persoane. Zeci de mii de persoane se îndreaptă zilnic spre târg.

Pavilionul Uniunii Sovietice se află în centrul atenției vizitatorilor. Pe un vast teren din fața pavilionului sovietic sunt expuse numeroase mostre ale ultimelor realizări ale tehnicei agricole sovietice: mașini autopropulsate, secerătoare autopropulsate, combaine pentru culesul sfeclei, mașini speciale pentru semănat, etc. Pe același teren sunt expuse camioane sovietice, un nou tip de autobuz fabricat la uzina „Stalin", un escavator, un vagon pentru metropolitanul din Moscova, etc. In pavilionul sovietic sunt expuse mașini-unelte perfecționate, automobile de tipul Zis 110 și Pobeda, precum și numeroase alte produse industriale, care ilustrează înaltul nivel tehnic al economiei naționale a Uniunii Sovietice. Produsele industriei ușoare și alimentare sovietice au trezit deasemenea un mare interes.

Un mare număr de vizitatori se îndreaptă spre pavilionul cehoslovac și spre pavilioanele, expozițiile și standurile RP Chineze, R. Polone, RP Ungare, RP Bulgaria, RP Română, RP Albania, și RD Germană, care ilustrează progresele economice și culturale realizate de aceste țări.

La târg sunt deasemenea reprezentate: Egiptul, Pakistanul, Turcia și au standuri unele firme din Austria, Marea Britanie, Olanda, Danemarca, Italia, Franța și Elveția.

Evenimentele din Coreea

PHENIAN 25 (Agerpres) — După cum anunță postul de radio PHENIAN, în acest oraș au avut loc într'un cadru solemn decorarea cu ordinul „Drapelul de stat" clasa I-a și cu medalia Steaua de aur a ofițerului An Sun Goru din Armata Populară căruia i s'a decernat titlul de erou al R.P.D. Coreene pentru merite excepționale în stabilirea cu succes a transporturilor pe cale ferată în timpul războiului.

☆

PHENIAN 25 (Agerpres) — Postul de radio PHENIAN anunță că în Coreea ia o tot mai mare amploare mișcarea patriotică populară pentru strângerea de fonduri în vederea fabricării de tancuri, avioane și vase destinate Armatei Populare.

★

PHENIAN 25 (Agerpres) După cum anunță Tass, în comunicatul din 23 Mai al Inaltului Comandament al Armatei Populare a R.P.D. Coreene se anunță că unitățile Armatei Populare, în strânsă colaborare cu voluntarii chinezi, provoacă pe toate fronturile mari pierderi invadatorilor americano-englezi.

Potrivit unor date preliminare, în cursul a 4 zile de lupte, peste 7000 ofițeri și soldați ai armatelor americană și sud-coreeană, au fost uciși sau răniți. Printre cei uciși se află comandantul regimentului al 8-lea sud-coreene.

Peste 6000 ofițeri și soldați americani, francezi și lisînmaniști au fost făcuți prizonieri.

Au fost capturate următoarele trofee:

Peste 3000 puști, peste 180 mitraliere ușoare și grele, peste 60 aruncătoare de mine, peste 80 tunuri de calibru greu și mortiere, 133 alte tunuri de diferite calibre, 31 tancuri, peste 800 autovehicule și 66 instalații radiofonice.

Au fost doborîte 23 avioane ale inamicului, iar 10 au fost avariate.

☆

TOKIO 25 (Agerpres) — Comunicatul armatei a 8-a americane anunță că Armata Populară și voluntarii chinezi atacând pozițiile americane în sectorul răsăritean al frontului, trupele invadatoare au fost silite să se retragă.

Corespondentul american de război Phill Newson relatează că pe frontul de est „deși comunicațiile sunt întrerupte, s'a aflat din surse oficiale că nord-coreenii continuând să preseze spre sud, câștigă controlul asupra rețelei de rutiere, care duce spre sud-estul Coreei".

Trimisul special al agenției United Press, în comentarul cu privire la situația de pe frontul de est oglindește limpede confuzia care domnește în sânul comandamentului american din această regiune. „Unele unități americane nu mai comunică de câtva timp cu comandamentul și știrile fragmentare primite de la alte unități vorbesc despre lupte crâncene. Nu există o vedere de ansamblu asupra situației pe frontul de est".

Demonstrația de protest a populației din Madrid împotriva regimului franchist

PARIS 25 (Agerpres) — TASS transmite:

Potrivit știrilor primite din Madrid, autoritățile franchiste, în ciuda măsurilor „preventive" pe care le-au luat, n'au putut împiedica demonstrația populară de protest din 22 Mai, împotriva creșterii neîncetate a costului vieții.

Incă de dimineață, capitala Spaniei avea un aspect cu totul neobișnuit. Tramvaiele, metropolitanul și autobuzele circulau fără călători, pentrucă oamenii muncii din Madrid le boicotau. Pe toate străzile și pe bulevarde se puteau vedea șiruri nesfârșite de bărbați și femei mergând pe jos la lucru. Cu toate că magazinele, cafenelele și restaurantele erau deschise, nu se vedea nici un client — oamenii muncii le boicotau în semn de protest împotriva creșterii costului vieții. Comunicațiile telefonice din Madrid cu străinătatea, au fost întrerupte pentru un timp îndelungat.

Deschiderea sesiunii Comisiei Dunării

La 23 Mai s'a deschis la Galați cea de a IV-a sesiune a Comisiei Dunării. Pe ordinea de zi figurează: proiectul dispozițiilor fundamentale relative la navigația pe Dunăre, proiectul regulilor de supraveghere fluvială pe Dunăre, chestiunea pactelor de navigație și a pactelor particulare pe Dunăre (în cadrul convenției din 1948) și altele.

La sesiunea iau parte reprezentanții țărilor membre ale comisiei.

Plecarea delegației care va participa la sărbătorirea Zilei scrierii slave și culturii poporului din R. P. Bulgaria

Miercuri la amiază au plecat la Sofia acad. prof. Petre Constantinescu - Iași și prof. univ. I. Vitner, pentru a participa la sărbătorirea Zilei scrierii slave și culturii poporului, care se desfășoară în RP Bulgaria.

Pe aeroportul Băneasa au fost prezenți la plecare tov. A. Bunaciu, prim adjunct al ministerului Afacerilor Externe, Dionisie Ionescu, directorul Protocolului din Ministerul Afacerilor Externe și N. Melinescu, director în Ministerul Afacerilor Externe.

Deasemeni au fost de față Dobri Terpeșev, ambasadorul R. P. Bulgaria și M. Momcev, secretar al ambasadei R. P. Bulgaria.

Lărgirea rețelei cinematografice în R. P. Albania

TIRANA 25 (Agerpres) — După cum anunță TASS, guvernul R.P. Albania manifestă o mare grijă pentru lărgirea rețelei de cinematografe din țară.

După cum anunță agenția telegrafică albaneză, în cursul ultimilor ani, numărul cinematografelor din R. Albania a crescut în comparație cu anul 1948, cu mai mult de 6 ori.

Ajutorul R. P. Chineze pentru India înfometată

PEKIN 25 (Agerpres) — TASS transmite:

Agenția CHINA NOUA anunță că, pe baza acordului privitor la vânzarea de grâne încheiat între R. P. Chineză și India, R. P. Chineză va furniza Indiei încă 400.000 tone de cereale. Acest acord a fost încheiat după acordul care prevedea vânzarea a 50.000 tone de grâu Indiei.

Conferința neozeelandeză pentru pace

SYDNEY 25 (Agerpres) — După cum anunță TASS, săptămâna aceasta au sosit la Sydney venind din Noua Zeelandă, prof. Crowther și delegații australieni la cel de al doilea Congres al partizanilor păcii, Thomas Robertson și preotul Brand.

Crowther și Robertson și-au împărtășit impresiile asupra conferinței și au descris atitudinea revoltătoare a autorităților din Noua Zeelandă față de ei. La sosirea în Noua Zeelandă, prof. Crowther și Robertson au fost supuși unor percheziții prelungite și umilitoare. Vorbind despre conferința neozeelandeză pentru pace, profesorul Crowther a declarat că ea s'a desfășurat sub semnul intensificării luptei pentru pace.

Participanții la conferință au salutat cu căldură pe delegații docherilor greviști și și-au exprimat solidaritatea cu ei.

Participanții la conferință au adoptat, s'a accentuat necesitatea intensificării luptei pentru pace, pentru apărarea libertăților democratice și ridicarea nivelului de trai al oamenilor muncii. Atât în discuții, cât și în rezoluțiile adoptate s'a accentuat necesitatea intensificării campaniei pentru strângerea de semnături pe Apelul Consiliului Mondial al Păcii.

Oamenii muncii din Franța sprijină candidații Partidului Comunist în alegerile parlamentare

PARIS 25 (Agerpres). — Oamenii muncii din Franța au început să organizeze Comitete electorale în vederea apropiatelor alegeri parlamentare.

Docherii din portul Cette au publicat un apel în care se spune: „Noi docherii din Cette, care nu suntem membri ai Partidului Comunist, facem apel să fie sprijiniți în alegerile generale candidații P. C., deoarece acesta este singurul partid care apără neîncetat, în parlament și în țară revendicările muncitorilor. In momentul în care pacea este amenințată, el cheamă neobosit la unire, pentru a lovi pe capitaliștii care doresc război".

Metalurgiștii dela uzina „Bessomet" din Auge (departamentul Maine et Loire, au chemat, în adunarea lor pe toți metalurgiștii din orașul Auge să voteze pentru candidații Partidului Comunist.

ȘTIRI LOCALE

UN COMUNICAT AL SECȚIUNII COMERCIALE

Secțiunea Comercială a orașului face cunoscut că distribuirea bonurilor colective gospodăriilor de consum pentru alimente raționalizate se va face în felul următor:

La 27 ale fiecărei luni se vor distribui bonurile de pâine, mălai și carne, pentru luna următoare, institutiilor spitalicești, creșelor și cantinelor de zi, cantinelor studențești și azilelor.

La 28 ale fiecărei luni se vor distribui alimente școlilor cu internate și cantine.

La 29 ale fiecărei luni se vor distribui alimente cantinelor din fabrici, întreprinderi și instituții.

La 30 ale lunii se vor distribui alimente flotanților dela institutii și șantiere, care vor primi bonuri colective pentru pâine, pe luna următoare.

Restul alimentelor raționalizate (zăhăr, ulei, paste, griș, săpun etc.) se vor distribui din 10 în 10 zile, în același ordine arătată mai sus.

ULTIMUL TERMEN PENTRU JUSTIFICAREA CARTELELOR DE ALIMENTE ȘI IMBRACAMINTE

Secțiunea Comercială anunță că ultimul termen pentru justificarea cartelelor de alimente și îmbrăcăminte este 27 Mai 1951.

Institutiilor și întreprinderilor care nu se vor conforma, li se vor întocmi acte de trimitere în judecată la legea sabotajului și nu vor mai putea primi cartele pe trimestrul III al anului 1951.

BIBLIOTECA UNIVERSITATII -IAȘI

ANUL 49 Nr. 1426

4 PAGINI 4 LEI

Sâmbătă 26 Mai 1951

ABONAMENTE
Lei 360 . . . . . 3 luni
Lei 1200 Intreprinderi, Autorități pe un an

Atelierele tipografice
IAȘI Str. ȘTEFAN CEL MARE 50-52

OPINIA

ZIAR POPULAR COTIDIAN

Redacția
IAȘI. Str. Cuza Vodă, 1 (etaj)
Administrația
IAȘI, Str. Cuza Vodă 1

TELEFOANE
REDACȚIA Nr. 1209
ADMINISTRAȚIA Nr. 2042
TIPOGRAFIA Nr. 1210

Pentru îmbunătățirea activității echipelor artistice sindicale!

Odată cu desvoltarea industriei, odată cu ridicarea la o treaptă cât mai înaltă a producției, Planul Cincinal prevede și o mare desvoltare în domeniul cultural.

Indrumată de către Partid, Confederația Generală a Muncii a pus la dispoziția maselor un bogat material instructiv și documentar, pentru echipele artistice sindicale.

In orașul nostru activitatea echipelor artistice sindicale a luat o desvoltare mereu crescândă.

Prin grija deosebită a Partidului și a Confederației Generale a Muncii, s'au organizat la Iași în cadrul Consiliului Sindical Regional, mai multe școli, care au pregătit cadre, în vederea instruirii echipelor artistice sindicale.

Astfel, în cadrul Consiliului Sindical Regional a funcționat o școală care a pregătit instructori pentru echipele de cor și o altă școală în cadrul Teatrului Național, care a pregătit instructori pentru echipele de teatru.

Consiliul Sindical Regional a dat o atenție deosebită muncii de culturalizare a masselor muncitoare, activizând și îndrumând permanent echipele artistice sindicale, întrucât prin ele arta și cultura vor putea pătrunde mai ușor până jos, în mijlocul poporului.

Prin însușirea unui înalt nivel cultural, oamenii muncii vor putea mult mai ușor să-și pună inițiativa creatoare în slujba Patriei, descoperind mereu forme noi de muncă bazate pe un studiu științific al procesului de producție.

Deaceea sarcinile echipelor artistice sindicale sunt de o importanță deosebită întrucât ele vor trebui să activeze pentru înlăturarea moștenirii lăsată de regimul burghezo-moșieresc, superstițiile și misticismul, cu ajutorul cărora burghezia exploata fără milă poporul muncitor.

Pentru a constata care sunt roadele muncii echipelor artistice, orchestre, fanfare și declamații, formate din muncitori, Confederația Generală a Muncii a organizat dela 25 Mai până la 7 Noembrie, un concurs pe țară pentru aceste formațiuni artistice sindicale.

Hotărîrea Comitetului Executiv al Confederației Generale a Muncii cu privire la organizarea concursului pe regiuni al echipelor artistice amatoare ale sindicatelor, arată clar importanța pe care Partidul și CGM o acordă activității echipelor de amatori și creșterii nivelului artistic al acestora.

Munca artistică, în special aceea a cercurilor de teatru, are o importanță politică deosebită.

Ea contribue la desvoltarea atitudinii noi față de muncă, formează conștiința omului nou, constructor al socialismului, întărește vigilența oamenilor muncii față de imperialiștii atâtători la război, îndeamnă la luptă hotărîtă pentru apărarea păcii.

In acelaș timp, activitatea artistică ajută la descoperirea și promovarea elementelor talentate din rândul poporului muncitor.

Odată cu începerea acestui concurs, colectivele echipelor de teatru, al orchestrelor și fanfarelor, vor trebui să se pregătească în mod serios pentru ca rezultatele concursului să fie din cele mai bune.

Cu ocazia concursului pe țară al echipelor de cor și dansuri, echipele care au reprezentat orașul nostru au luat premiul I pe țară.

La concursul cluburilor și colțurilor roșii ce s'a încheiat de curând, orașul nostru a luat premiul al doilea.

Și de data aceasta, la concursul dintre echipele de teatru, orchestre și declamații, va trebui să depunem mult elan pentru a fi iarăși la înălțime.

Avem în orașul nostru 12 echipe sindicale de teatru, dintre care cea a Regionalei CFR, RATA, Țesătura, UCC și Banca de Stat, sunt dintre cele mai bune, dovedind reale calități artistice.

O activitate mai slabă se observă în privința echipelor de teatru la fabrica CAM, Sfatul Popular, Sindicatul Constructori și Centrul Poligrafic Nr. 10.

Pentru îmbunătățirea activității acestor echipe, va trebui dusă o muncă intensă atât din partea colectivelor respective, cât și din partea sindicatelor.

Deasemeni instructorii de la Teatrul Național vor trebui să ducă o muncă organizată pentru ca la concurs să ne prezentăm cât mai bine.

Sindicatele și conducerea întreprinderilor vor trebui să sprijine intens activitatea acestor formațiuni artistice, să le asigure posibilități de a face repetițiile necesare, precum și să le asigure toate mijloacele de instruire

Tot în cadrul acestui concurs intră și orchestrele și fanfarele echipelor sindicale. In orașul nostru avem 9 orchestre sindicale și o fanfară la Atelierele CFR Nicolina.

Și în această direcție va trebui dusă o intensă muncă pentru activizarea lor, întrucât numai câteva din ele au dat rezultate frumoase până în prezent, și anume Etacsul, Direcția Regională CFR, Centrul Poligrafic Nr. 10 și orchestra Sindicatului Invățământ.

Consiliul Sindical Regional va trebui să ceară sprijinul Filarmonicii de Stat „Moldova" pentru a trimite instructori spre a pregăti temeinic formațiunile de orchestră ale întreprinderilor.

Acordând toată atenția îmbunătățirii activității echipelor artistice sindicale din orașul nostru, vom contribui la îndeplinirea uneia din principalele sarcini trasate de Partid, aceea a ridicării din punct de vedere cultural a maselor muncitoare.

AL. RADU

25 MAI — 1 IUNIE

Săptămâna Internațională a Copilului

Intre 25 Mai și 1 Iunie se desfășoară Săptămâna Internațională a Copilului. La Iași, în cursul acestei săptămâni, Centrul de Difuzare a Cărții va expune în tot cuprinsul orașului standuri cu cărți, precum și un bazar expoziție cu reviste și jocuri în parcul de lângă cinematograful Maxim Gorki. Toate standurile și bazarul vor fi deservite de către elevi.

Deasemeni, în cursul acestei săptămâni, vor avea loc întâlniri între artiști și copii, prezentându-se și citindu se fragmente din cărțile „Mitea și Misa" și „Greierul verde". La Școala elementară nr 3 băeți se va recenza în limba rusă cartea *„Povestire despre un băiat coreean"* de Komanovski, la Școala elementară nr. 1 fete cartea „Partizanul" de Tihonov, iar la Școala pedagogică nr. 1 fete se vor prezenta ambele lucrări.

Pentru viitorul meu fericit, pentru viața plină de lumină deschisă satului meu, am semnat hotărît Apelul!

M'am întâlnit pe drum cu echipa care strângea semnături pe Apelul pentru un Pact al Păcii, în momentul când tocmai mă îndreptam spre facultate.

Nu mică mi-a fost însă mirarea când am văzut că această echipă era condusă de un consătean de-al meu și el tot student.

Nu ne văzusem de mult, încât bucuria mi-a fost dublă: pentrucă am avut prilejul să semnez printre cei dintâi sudenți Apelul și pentrucă mă întâlneam cu unul dintre cei mai buni prieteni.

Gândurile noastre ale amândorora s'au îndreptat atunci spre satul nostru din munții Neamțului, nu prea departe de locul unde astăzi se construește marea hidrocentrală „V. I. Lenin".

Ne-am amintit despre munca grea a părinților noștri, pe care o duceau pe întinsurile domenii regale dela Bicaz, ne-am amintit și de desele noastre dorinți de-a învăța la oraș, la universitate, visuri pe care nu le credeam niciodată realizabile.

Astăzi însă trăim acest vis. Astăzi sunt student la Politehnică și mă pregătesc serios pentru examenele de sfârșit de an, deoarece doresc să devin un bun inginer electrotehnic, pentru a-mi putea duce munca, poate chiar pe locurile de unde am plecat.

Pentru aceasta am semnat Apelul pentru un Pact al Păcii.

Pentru viitorul meu fericit, pentru viața plină de lumină deschisă satului meu din munți, pentru anii plini de bucurii ai fraților mei care muncesc pe șantierul dela Bicaz.

Și pentruca semnătura mea să exprime și mai bine această hotărîre dârză de luptă pentru pace, pentrucă știu ce înseamnă războiul, eu m'am angajat să-mi trec cu succes toate examenele, să-mi exprim astfel recunoștința față de Partidul și Guvernul țării noastre care mi-au dat posibilitatea să învăț.

OANCEA MIHAI
student

Să continuăm cu succes întrecerea socialistă

Comitetul Sindical dela C. A. M. sprijină activ lupta pentru Plan

In lupta pentru îndeplinirea sarcinilor ce decurg din Planul Cincinal un rol de seamă îl au sindicatele, ele fiind cea mai largă organizație de masă, care cuprinde pe toți salariații dintr'o întreprindere și din aceiași ramură de producție.

Sarcina de seamă a sindicatelor și a comitetelor de întreprindere, este de a mobiliza masele largi de muncitori, antrenându-le în întrecere socialistă pentru a asigura în felul acesta îndeplinirea cu succes a Planului.

De felul cum membrii comitetelor sindicale și de întreprindere, de felul cum comisiile pe probleme își duc munca, depinde în cea mai mare măsură îndeplinirea sarcinilor din plan, precum și creșterea continuă a avântului întrecerii socialiste.

CAT MAI MULTE CONSFATUIRI DE PRODUCȚIE

După cum comitetele sindicale știu să-și organizeze munca depinde antrenarea maselor în întrecere socialistă precum și stimularea inițiativei creatoare a maselor pentru găsirea de noi metode.

Lucrul acesta l-a înțeles comitetul sindical dela fabrica CAM și a pornit dela început pe un drum bun.

Astfel planul de muncă al comitetului este urmărit și îndeplinit zi cu zi fără a se lăsa nimic nerealizat.

Grupele sindicale au fost temeinic organizate pe locul de producție și pe ateliere.

Pentru a ține cât mai strâns legătura cu grupele sindicale, în afară de ședințele obișnuite lunare, comitetul ține în fiecare lună câte două ședințe cu responsabilii de grupe, ședințe în care se trasează sarcini ce sunt apoi urmărite dacă au fost duse la îndeplinire sau nu.

In ședințele ținute cu grupele sindicale se face analiza muncii, constatându-se greutățile întâmpinate, se dau soluții practice de lichidare a lipsurilor.

EVIDENȚA INTRECERII SOCIALISTE ESTE ȚINUTA LA ZI

Sarcina principală a sindicatelor fiind lupta pentru îndeplinirea Planului, comitetul sindical dela CAM acordă toată atenția intensificării și ținerii unei evidențe clare a întrecerii socialiste.

Astfel comisia de întreceri socialiste urmărește pe toți cei 320 muncitori care și-au luat angajamente prin contracte socialiste, de felul cum își duc la îndeplinire angajamentele luate și în dările de seamă lunare se arată cine a înțeles să-și ducă angajamentul la îndeplinire și cine nu.

Datorită acestui sistem precum și a ținerii unui evidențe clare a întrecerii socialiste, în ultimul timp nu există muncitor care să nu-și fi dus angajamentele la îndeplinire.

R. ALEXANDRESCU

(Continuare în pag. 3-a)

De pe întinsurile PATRIEI NOASTRE

DEPUTAȚII IN FRUNTEA INIȚIATIVEI OBȘTEȘTI

Deputații sfaturilor Populare din regiunea Galați, pătrunși de importanța sarcinilor ce le revin, realizează cu sprijinul cetățenilor, numeroase acțiuni de interes obștesc.

In comuna Filești de pildă, din inițiativa deputatului Ion Bourceanu s'au reparat prin muncă voluntară două poduri și au fost plantați pomi pe șoseaua comunală.

In aceeaș comună, deputata Răchița State a dus o temeinică muncă de lămurire în vederea strângerii semnăturilor pe Apelul pentru încheerea unui Pact al Păcii.

In comuna Piscu deputatul Constantin Sava a mobilizat țărănimea muncitoare pentru repararea podului dela punctul numit „Balta". La fel și în comuna Băneasa raionul Bujor, folosindu-se materialele locale s'a construit un pod la punctul „Săveni", lucrare inițiată de deputatul Gheorghe Vlasargiu.

O lucrare asemănătoare s'a realizat și în comuna Cuca, unde din inițiativa deputatului Dumitru Duni s'a construit un pod.

Incă o comună electrificată

Țăranii muncitori din comuna Vișlea de Jos, regiunea Sibiu, sprijiniți de tehnicienii și inginerii I.R.E.S., au construit o microcentrală termică, precum și rețeaua de distribuție de joasă tensiune, trifazică și iluminat public.

Rețeaua de distribuție de joasă tensiune, construită pe suporți din stâlpi de stejar, are o lungime de 6 kilometri.

Inginerii din cadrul I.R.E.S.-ului au contribuit și ei la desfășurarea acestei lucrări, prin lucrările de proectare și de instalare a microcentralei. Astfel de curând au fost aprinse primele becuri electrice în comuna Vișlea de Jos.

Retribuirea în acord a salariaților dela unele cooperative

Cu începere dela 1 Mai 1951, în raioanele Stalin, Bacău, Cluj, Craiova și Pitești, s'a introdus retribuirea în acord pentru salariații magazinelor cooperativelor cu un dever lunar planificat până la 200 mii lei inclusiv.

Norma de retribuire s'a stabilit la 30 lei pent.u 1.100 lei dever realizat.

In cazul depășirii planului lunar de desfacere, salariații vor primi un premiu egal cu 10 la sută, din câștigul lunar ce li se cuvine pentru îndeplinirea planului.

Combaterea gărgăriței la sfecla de zahăr cu ajutorul aviației

In urma semnalării atacului de gărgărițe la sfecla la zahăr în regiunea Ialomița, Ministerul Agriculturii a organizat combaterea acestor dăunători cu ajutorul a 3 avioane special amenajate, prin prăfuirea culturilor de sfeclă de zahăr cu Nitroxan. Rezultatele acțiunii sunt deosebit de bune.

Această acțiune a fost desfășurată pe o suprafață de 170 ha., pe terenurile gospodăriilor agricole de Stat: Petroiu, Cocargeaua și Fetești, din regiunea Ialomița.

INSEMNĂRI

Mesagiile prizonierilor americani și britanici din Coreea

Prizonierii de război americani și britanici trimit prin postul de radio Pekin, mesagii adresate familiilor și prietenilor lor.

Agenția CHINA NOUA reproduce pasagii din mesagiile acestor prizonieri. Astfel carabinierul R. Traynor adresându-se familiei sale din Warton Fold, Little Hulton, Lancashire, (Anglia) spune:

„Sunt — după cum probabil știți — prizonier al detașamentelor de voluntari chinezi și al Armatei Populare coreene. Dar nu fiți îngrijorați, dragii mei, deoarece sunt foarte bine tratat și mă voi întoarce acasă imediat ce se va termina acest război.

Doresc din tot sufletul ca războiul să se termine cât mai curând, fiindcă nu înțeleg dece a isbucnit, și dece continuă".

Sergentul Stanbey F. Bartholomew se adresează astfel soției sale din Takoma, Washington (USA).

„Sunt sănătos și bine hrănit. Doresc, draga mea să vorbești cu toți prietenii noștri, despre acest război blestemat din Coreea. Este ceva îngrozitor. Atâția oameni nevinovați și copii asemenea copiilor noștri sunt uciși! Scrie guvernatorului statului Washington și repetă-i mesagiul meu. Tu și prietenii noștri cereți retragerea neîntârziată a trupelor americane din Coreea".

Caporalul Harry C. Copeland, adresându-se prietenilor săi dela editura „Muncie Evening Press Office", High Streett, Muncie Indiana (USA), le cere:

„Doresc ca voi, împreună cu toți cetățenii din Muncie, să vă duceți la deputatul care vă reprezintă în Congres, și la guvernatorul statului și să le faceți cunoscut că vrem ca trupele Statelor Unite să fie retrase din Coreea, deoarece noi nu avem niciun drept să ne amestecăm în treburile acestei țări. Vă rog să-mi îndepliniți cât mai repede posibil rugămintea, pentru a ne da nouă, prizonierilor, ocazia fericită de a ne întoarce acasă datorită unei reglementări pașnice a conflictului coreean.

Nu știu dacă vă puteți da bine seama cum este poporul coreean. Eu vă pot spune pe scurt, că el este un popor iubitor de pace, care urăște războiul".

CULTURA ȘI ARTA SOVIETICA IN SLUJBA PACII

La Moscova se desfășoară trecerea în revistă a realizărilor tinerilor artiști

In fiecare din cele 46 teatre din Moscova se desfășoară trecerea în revistă a realizărilor tinerilor artiști, în vederea selecționării celor mai talentați, pentru a fi sprijiniți să-și perfecționeze calificarea artistică. Participanții la această trecere în revistă sunt elevi ai diferitelor școli de artă dramatică și de muzică. Unii dintre ei și-au făcut studiile în studiourile și școlile de pe lângă teatrele unde sunt angajați acum: Teatrul de Artă din Moscova, Teatrul Mic, Teatrul „Vahtangov". Alții și-au urmat studiile la Institutul de Stat de Artă Dramatică, la conservatoarele și școlile de muzică. Profesori experimentați, printre care se află numeroși artiști emeriți, au împărtășit tinerilor măestria lor artistică.

La această trecere în revistă participă peste 600 tineri actori, muzicieni, cântăreți, dirijori, pictori de decoruri și regisori. In primele două etape s'au dat aproape 1000 spectacole. Un număr de 210 artiști deținând roluri în 43 de spectacole participă la a treia și ultima etapă, care a început recent.

Tinerilor artiști li se încredințează roluri principale și grele, și, în această privință, se bucură de drepturi egale cu tovarășii lor mai vârstnici. O puternică prietenie leagă pe actorii din generații diferite; munca de zi cu zi a celor mai mari maeștri ai artei împreună cu debutanții contribue la promovarea sistematică a tineretului. Astfel, spectacolul dela Teatrul de Artă cu piesa „A doua iubire", distinsă cu premiul Stalin, este jucat de tineri actori, care au absolvit de curând studiile la studioul acestui teatru. Teatrul Mare din Moscova, care își sărbătorește cea de a 175-a aniversare dela întemeiere, a pus în scenă opera lui Rossini „Bărbierul din Sevilla" interpretată în întregime de tineret.

Actrițele Elena Hromova, Vera Vassilieva, Valentina Holina, cântărețul Ivan Petrov, cântăreața Maria Zvezdina și mulți alții au repurtat un mare succes în cadrul trecerii în revistă a tinerilor artiști.

„Vremea în care debutanții talentați nu puteau obține roluri importante și interesante, a apus de mult, a declarat corespondentului agenției TASS, Xenia Marinina, tânăra actriță dela Teatrul „Pușkin" din Moscova. Suntem o generație fericită: în fața noastră este larg deschisă calea artei creatoare, când suntem încă tineri și plini de forță. Pentru aceasta suntem adânc recunoscători Patriei Sovietice".

Lecțiile practice au un rol deosebit în pregătirea examenelor. In clișeu: elevii sovietici și-au intensificat munca de repetare a materiei, spre a obține cât mai bune rezultate la încheierea anului școlar.

In U.R.S.S. cărțile se editează în 119 limbi

In Uniunea Sovietică, datorită înfăptuirii politicii naționale leninist-staliniste și ajutorului permanent și multilateral acordat de poporul rus, cultura popoarelor din URSS, națională prin formă și socialistă prin conținut, a atins o înflorire fără precedent.

In timpul țarismului apăreau foarte puține cărți în limba rusă, iar în Chirghizia și Tadjichistan nu se tipăreau deloc nici un fel de cărți.

In prezent, în Uniunea Sovietică cărțile se editează în 119 limbi. Peste 40 de popoare din Uniunea Sovietică au căpătat alfabet propriu, numai după instaurarea puterii sovietice. **Pentru prima dată** au început să apară cărți în limbile: adegheiscă, cabardină, nogaie, tuvină, etc., precum și în limbile popoarelor nordice — coreakii, mansikii, neneii, eschimoșii și altele.

In privința desvoltării literaturii în limbile naționale sunt edificatoare următoarele date. In 1913 în Rusia au fost editate în toate limbile, cu excepția limbii ruse, 6,5 milioane de exemplare; în 1949, în URSS au fost editate în toate limbile, cu excepția limbii ruse, 158 milioane exemplare, adică cu **24,3 ori mai mult** decât în 1913.

Astfel, de pildă, în Republica Uzbecă, în comparație cu 1915, tirajul total al cărților a crescut de 139 ori, în Republica Azerbaidjană — de 71 ori, în Republica Carelo-Fină — de 130 ori, în Republica Bielorusă — de 42,5 ori, în Republica Armeană — de 41 ori și a.m.d.

Operele nemuritoare ale clasicilor marxism-leninismului, operele marilor clasici ai literaturii beletristice, operele scriitorilor sovietici și numeroase cărți din diferite ramuri ale științei, sunt toate traduse în limbile popoarelor din URSS.

Cântăreții populari ai Armeniei cântă pacea

Unul din cei mai bătrâni cântăreți ai Armeniei — gusanul Așhuj din Octembrian, în vârstă de 75 de ani, a scris un nou cântec „Către popoarele din lumea întreagă". Acesta este al cinsprezecelea cântec din ciclul scris de gusan în ultimele luni.

Nobila temă a luptei pentru pace, împotriva atâțătorilor la război, ocupă un loc important în creația cântăreților populari ai Armeniei. Exponenți ai gândurilor și năzuințelor poporului, gusanii cântă în operele lor viața fericită și înstărită a oamenilor muncii dela orașe și din satele colhoznice, munca lor creatoare, înflăcărata lor dragoste de Patrie, mărețele construcții ale comunismului.

In cinstea adoptării legii de Apărare a Păcii, gusanul Serob a scris un minunat cântec, în care cântărețul popular slăvește politica iubitoare de pace a Statului Sovietic și adresează cuvinte de adâncă recunoștință marelui Stalin — făuritorul fericirii poporului, stegarul păcii în întreaga lume.

Au creat cântece închinate păcii și gusanii Șirac din raionul Talinsc, Ambarțumean din raionul Ahtinsc, Haciatrian din Erevan și mulți alții. Dela începutul anului cântăreții populari au compus peste 500 cântece noi, dintre care majoritatea sunt dedicate luptei pentru pace.

Oamenii de artă din Turcmenia consacră operele lor marilor construcții ale comunismului

Oamenii de artă din Turcmenia își consacră operele lor construcției principalului canal turcmen. In teatrele Republicii se dau spectacole care reflectă victoriile în muncă ale constructorilor canalului. Astfel, Teatrul de operă și balet din Ashabad, a pus în scenă opera „Râul fericirii" de compozitorii A. Stolear și B. Horșov. Teatrul de Dramă „Stalin" montează piesa „Visul generațiilor" de B. Amanov, artist al poporului al RSS Turcmenă. Teatrul Rus de Dramă „Pușkin" montează spectacolul „Invingătorii pustiului" de P. Lin.

Munca constructivă este reflectată și în operele compozitorilor turcmeni, precum și în noile cântece populare.

In planul de lucru al teatrului „Stalin" se prevede vizitarea sectorului nordic al șantierului. Totodată în sectorul sudic (în raionul Nebit-Dag — Cazangic — Lacul Iashan) vor da spectacole colectivele teatrului „Pușkin" și brigăzi ale Teatrului de operă și balet.

Filarmonica a trimis pe șantier trei brigăzi precum și ansamblul de instrumente populare și ansamblul de dansuri populare.

Vor mai pleca pe șantierul canalului numeroși pictori și sculptori din Turcmenia. Măreața construcție a comunismului constitue tema a numeroase tablouri și compoziții sculpturale.

Un nou film tehnicolor realizat de studiourile sovietice

Noul film tehnicolor „Minerii din Donbas" turnat de studioul cinematografic „Gorki" din Moscova, este consacrat muncii minerilor din Donbas. Acțiunea filmului, realizat de cunoscutul regisor sovietic Leonid Lucov, se petrece în anii de după război. In fața spectatorilor se desfășoară epopeea muncii eroice a minerilor din Donbas, care refăcând minele distruse în timpul războiului, sporesc zi de zi cantitatea de cărbune extras. Minerii lucrează astăzi cu mașinile perfecționate cu care țara a înzestrat industria carboniferă. Prin minele puternic luminate, circulă locomotive electrice și un tramvai subteran. Filmul înfățișează viața îmbelșugată și de un înalt nivel cultural al minerilor. Deosebit de impresionante sunt peisagiile, luate cu multă măestrie în Donbasul industrial. La crearea filmului și-au dat contribuția cei mai de seamă actori ai cinematografiei sovietice. Rolul lui I. V. Stalin este interpretat de artistul poporului Mihail Ghelovani. Celelalte roluri sunt interpretate de artiștii Boris Circov, Vladimir Drujnicov, Nicolai Mordvinov și alții. Muzica aparține cunoscutului compozitor sovietic — Tihon Hrenicov.

Noi palate de cultură și cluburi pentru oamenii muncii sovietici

Anul acesta, în diferite orașe ale Uniunii Sovietice se vor construi peste 200 de palate de cultură și cluburi.

De curând, muncitorii, inginerii, tehnicienii și funcționarii uzinei de construcții de mașini din Perovsc, au inaugurat un club nou, înzestrat cu o sală de spectacole pentru 400 de locuri, o sală de lectură, un cinematograf precum și numeroase încăperi unde-și desfășoară activitatea diferite cercuri.

S'a deschis un minunat palat de cultură pentru minerii din basinul Karaganda. Sala de spectacole, artistic decorată, poate cuprinde 1000 de oameni.

Anul acesta, se vor construi pentru mineri încă două palate de cultură: în orașul Crasnâi Luci din regiunea Voroșilovgrad și pe lângă mina Artiom din orașul Sahtâ, regiunea Rostov. Pentru mineri se construesc de asemenea zeci de cluburi noi — în Donbas, Kuzbas, în regiunea Moscova și în alte regiuni ale țării.

Pentru muncitorii petroliști se construesc patru palate de cultură: la Borislav, la Bacu, la Crasnocamsc și la Crasnovodsc. Ele vor începe să funcționeze în cursul acestui an.

Se termină construcția a câtorva palate de cultură și cluburi pentru muncitorii din industria metalurgică.

Este în curs de construcție cea de a doua clădire a Palatului de Cultură de pe lângă uzina de construcții de locomotive din Briansc. In noua clădire va funcționa un teatru cu o sală de spectacole pentru 1000 locuri.

Colaborare creatoare între artiști și muncitori

Urmând exemplul colectivului Teatrului Academic de Artă „Gorki" din Moscova, oamenii artei din Armenia încheie contracte de colaborare cu întreprinderile industriale și cu colhozurile din republică.

O brigadă de artiști ai Filarmonicei din Armenia și ai teatrului de dramă „Sunduchean" a plecat de curând pe cel mai mare șantier din republică — centrala hidroelectrică din Ghiumuș, unde a semnat un contract de colaborare creatoare. Artiștii și-au luat angajamentul să prezinte constructorilor în mod sistematic noile opere ale dramaturgilor și compozitorilor sovietici și să ajute pe artiștii-amatori.

Primul concert dat pe șantier s'a bucurat de un mare succes.

Palatul de cultură al Uzinei de automobile „Stalin" din Moscova

La intrarea în Palatul de cultură al uzinei „Stalin" vizitatorul este plăcut impresionat de spațiosul vestibul împodobit cu coloane de marmoră albă. La etajul I se află prima filială și deocamdată unica a bibliotecii de stat „V. I. Lenin". Pe pereții cabinetului în care studiază cei ce lucrează la uzină, atârnă citate din părerile celor mai mari genii ale omenirii despre cărți. Se pot citi cuvintele tovarășului I. V. Stalin: „Oricât aș fi de ocupat, în fiecare zi revăd obligator cam 500 pagini... Aceasta este porția mea!..."

In Palatul de cultură funcționează câteva biblioteci și săli de lectură. In primul rând menționăm biblioteca comitetului de uzină, care împreună cu cele 16 filiale pe secții dispune de circa 100.000 volume. In acest Palat funcționează și biblioteca raionului Proletarsc, precum și o bibliotecă pentru copii. Fiecare din aceste biblioteci are abonații săi.

Deschiderea filialei bibliotecii „Lenin" a dat posibilitate muncitorilor dela uzina de automobile să folosească uriașa ei colecție de cărți, chiar în clubul lor. Cererea de cărți este extrem de mare. Numeroși ingineri și stahanoviști pregătesc diverse lucrări științifice, alții și-au tipărit deacum lucrările. Direcția bibliotecii „Lenin" intenționează să deschidă la uzina de automobile, încă două filiale ale bibliotecii, care vor funcționa direct în ateliere și vor împrumuta cărți acasă.

Cum conduce Sovietul viața economică și culturală a orașului Iaroslavl

Iaroslavl, un mare centru industrial și cultural al RSFSR, este unul din cele mai vechi orașe ruse. In anii Puterii Sovietice s'a realizat în acest oraș de pe Volga, în domeniul economic și cultural, incomparabil mai mult decât în întreaga lui istorie de veacuri.

Viața orașului este condusă de Sovietul de deputați ai celor ce muncesc, în fruntea căruia se află fostul țesător Alexei Bâcov din Iaroslavl.

Ca deputați ai Sovietului orășenesc au fost aleși muncitori și funcționari din întreprinderile și instituțiile Iaroslavl-ului, precum și reprezentanți ai științei, culturii și artei. Pe baza dreptului de vot care este general, egal, direct și secret, au fost aleși în Sovietul orășenesc 489 deputați. Dintre ei, 193 sunt femei. Printre deputați se află stahanoviști, inovatori în producție, medici, învățători, scriitori, artiști, gospodine și pensionari.

Astfel, de pildă, locuitorii din raionul Stalin au ales ca deputați ai lor pe bătrâna muncitoare Clavdia Litcovscaia dela fabrica de patiserie „Calea spre socialism", pe strungarul Constantin Ozerov de la uzina metalurgică și pe învățătoarea Nina Trubnicova. Alegătorii din raionul Crasnâi Perecop au trimis în Soviet pe vestita țesătoare Maria Voiticova, pe fierarul Alexandr Baboșin și pe pensionara Prascovia Guseva. Alegătorii din raionul Zavoljie au ales pe lăcătușul Ivan Crasotin, pe muncitorul-morar Semen Iacovlev și pe marinarul Cuzma Dubov din flota fluvială.

Dintre deputați mai fac parte medicul emerit al Republicii, Alexandr Golosov, deputat al Sovietului Suprem al RSFSR, bătrâna învățătoare Elena Graduseva, decorată cu Ordinul Lenin pentru îndelungata ei activitate pedagogică, constructorul Grigorii Pușkin dela uzina de automobile, laureat al Premiului Stalin, și artistul poporului al RSFSR Grigoli Bolov, laureat al Premiului Stalin, precum și mulți alții.

Trimițându-și deputații în Soviet, alegătorii le-au dat mandatul de a sluji cinstit și cu devotament interesele Statului sovietic și ale poporului, de a avea grijă de îmbunătățirea neîntreruptă a traiului oamenilor muncii și de propășirea orașului lor. In planul de muncă al Sovietului orășenesc s'a ținut seamă de propunerile alegătorilor. Un mare număr de propuneri se refereau la problema construcției de locuințe și clădiri publice. Majoritatea covârșitoare a acestor propuneri a fost împlinită.

In doi ani și jumătate au fost construite în oraș câteva întreprinderi de interes obștesc, care sunt administrate de Soviet. Dintre ele fac parte uzina de asfalt, fabrica de lacuri și vopsele, uzina de materiale de construcții. In doi ani, volumul total al investițiilor de capital în gospodăria orășenească a trecut de 42 milioane ruble. Au fost construiți și dați spre folosință 26.000 metri pătrați de suprafață locuibilă, din care 20.000 metri pătrați au fost construiți anul trecut.

Rețeaua de conducte de apă se lărgește. Capacitatea conductelor s'a mărit în ultimii ani de câteva ori. In comparație cu anul 1940, consumul de energie electrică a crescut de două ori și jumătate. Au fost electrificate toate cartierele muncitorești.

Indeplinind mandatul alegătorilor, Sovietul orășenesc a făcut reparații generale la drumuri și poduri. Iaroslavl-ul dinaintea Revoluției nu avea străzi asfaltate. Astăzi, peste 500.000 m. p. de piețe, străzi și curți de uzine sunt asfaltate. Liniile de tramvai au fost prelungite. Guvernul sovietic a satisfăcut dorința Comitetului executiv al Sovietului orășenesc de a construi în oraș o linie de trolley-bus.

Cu participarea activă a populației orașului, Sovietul a desfășurat și o intensă muncă de înfrumusețare a orașului. In anul 1949 au fost sădiți peste 100.000 de pomi și aproximativ 300.000 de arbuști decorativi. A fost amenajat și cheiul râului Kotorosti. Aici au fost sădite grădini și straturi de flori și au fost plantați pomi. Orașul vechi Strelki, unde acum multe secole s'au pus temeliile Iaroslavl-ului, devine de nerecunoscut. Aici, pe piața eroilor de pe Celiuskin, a fost amenajată o grădină botanică, iar țărmurile Volgei au fost de curând canalizate pe o întindere de câțiva kilometri.

Comisiile permanente au un rol important în atragerea păturilor largi ale populației la activitatea Sovietului. In cadrul celor opt comisii existente pe lângă Sovietul orășenesc din Iaroslavl, activează 112 deputați și circa 1.000 de activiști dintre locuitorii orașului. Afară de acestea, există peste 100 de comitete care se ocupă cu problemele edilitare ale orașului. Aceste comisii reunesc aproape 700 de persoane.

In ultimii doi ani au fost create noi instituții culturale și au fost construite 14 școli elementare de 7 ani și medii complecte, precum și mai multe școli tehnice pe lângă fabrici și uzine. Deasemenea a fost construită centrala telefonică automată.

Alegătorii au propus să se clădească și un teatru de comedie muzicală. Această propunere a fost îndeplinită de Sovietul orășenesc. Spectacolele teatrului se bucură de un mare succes în rândurile spectatorilor din Iaroslavl. Afară de aceasta, au fost construite un planetarium și o sală de concert pentru orchestra filarmonică a orașului. Au fost create și câteva tabere de excursii și turism pentru copii, toate fiind conduse de specialiști și învățători experimentați. Anul trecut a fost inaugurată și o cale ferată pentru copii, cu o întindere de 9 km. Au fost create trenuri de vară pentru copii. Stadioanele au fost utilate mai bine și s'a început construirea unui nou stadion, care va fi cel mai mare din oraș.

Tot în ultimii doi ani au fost deschise numeroase biblioteci. Acum numărul acestora este de 77, ele posedând un foarte bogat fond de cărți. Numai biblioteca pentru copii „Crâlov" are peste 40.000 de cărți.

In oraș există și 28 cluburi. Anul trecut a fost înființat încă un club: „Gigant". Acesta este cel mai mare din oraș și deservește populația raionului industrial „Crasnâi Perecop".

In anul 1948 a fost creată la Iaroslavl o secție a Societății unionale pentru răspândirea cunoștințelor politice și științifice, care reunește peste 500 membri activi.

Sovietul orășenesc a desfășurat o muncă importantă pentru intensificarea activității editoriale. In prezent, Editura de stat din Iaroslavl tipărește cărți, broșuri și afișe în tiraje de multe mii de exemplare. Numai în ultimii ani au fost publicate peste 300 cărți diferite cu un tiraj total de 2,5 milioane exemplare.

Oamenii muncii din Iaroslavl se preocupă cu dragoste de propășirea orașului lor, știind că succesele lor folosesc construcției comunismului și scumpei lor Patrii.

Congresul A.S.T.

Programul lucrărilor Congresului Asociației Științifice a Tehnicienilor din R. P. R.

27 — 30 Mai 1951

ȘEDINȚA I-A — DUMINICĂ 27 MAI 1951, ORELE 9,30:
Deschiderea Congresului.
„Contribuția inginerilor și tehnicienilor la îndeplinirea înainte de termen a Planului de Stat. Rolul și însemnătatea Congresului A.S.T.".
ȘEDINȚA A II-A — DUMINICĂ 27 MAI 1951, ORELE 16,30:
„Rolul tehnicienilor în desfășurarea întrecerii socialiste, element principal pentru ridicarea productivității muncii".
„Contribuția inginerilor și tehnicienilor la realizarea Planului de Electrificare a țării".
Discuții la rapoarte.
ȘEDINȚA A III-A — LUNI 28 MAI 1951, ORELE 9:
„Însușirea și aplicarea tehnicii sovietice, chezășie a îndeplinirii Planului Cincinal"
„Forța inițiativei creatoare a inovatorilor și rolul inginerilor și tehnicienilor pentru desvoltarea ei".
„Rolul tehnicii în gospodărirea socialistă a întreprinderilor. Aplicarea indicilor tehnico-economici pentru mobilizarea resurselor interne".
ȘEDINȚA A IV-A — LUNI 28 MAI 1951, ORELE 16,30:
Se lucrează pe secții de specialitate.
ȘEDINȚA A VI-A — MARȚI 29 MAI 1951, ORELE 9:
„Rolul cercetării științifice în desvoltarea industriei".
„Aportul inginerilor și tehnicienilor în lupta pentru întărirea Patriei și apărarea păcii".
Discuții la rapoarte.
ȘEDINȚA A IV-A — MARȚI 29 MAI 1951, ORELE 16,30:
Se continuă lucrările în secțiile de specialitate.
ȘEDINȚA A VII-A — MIERCURI 30 MAI ORELE 9:
„Inginerii și tehnicienii în lupta pentru transformarea socialistă a agriculturii".
Raportul de activitate al Consiliului Central Provizoriu A.S.T.
Discuții la raportul de activitate.
ȘEDINȚA A VIII-A — MIERCURI 30 MAI 1951, ORELE 16:
Prezentarea rezoluțiilor.
Alegerea Consiliului Central A.S.T. și a Comisiei de Cenzori.
Cuvânt înainte de închiderea Congresului.

In cinstea Congresului

La Iași, în cinstea Congresului Asociației Științifice a Tehnicienilor din R.P.R., Centrul de Difuzare a cărții a luat inițiativa de a organiza în tot timpul desfășurării Congresului — în zilele dintre 27-30 Mai —, standuri de cărți tehnice în tot cuprinsul orașului, precum și o vitrină expoziție în Piața Republicii.

Deasemeni, în zilele din timpul Congresului A.S.T., Expoziția „Cartea Tehnică Sovietică" va fi deschisă permanent, iar vizitatorii vor primi explicații asupra celor expuse dela membrii Filialei din Iași a Asociației Științifice a Tehnicienilor.

Expoziția e deschisă în localul Institutului de Artă „Matei Millo".

Cărți apărute în Editura Tehnică

- *Lexiconul Tehnic Român vol. I și II*
- *Tehnologia Metalelor Materii Prime*
- *Tehnologia Bronzurilor*
- *Tehnologia Oțelului*
- *Tehnologia Lucrărilor de Zidărie*
- *Tehnologia Sticlei și a Geamurilor*

In sprijinul Planului de Electrificare au apărut:

Ing. N. Sotirescu
V. Ciocionică

- *Energia Electrică*
- *Electricitatea și Aplicațiile ei*
- *Electricitatea Industrială vol. II*
- *Manualul Constructorului de Mașini Electrice*
- *Electricitatea și Electrotehnica vol. I și II*

Poșta Invățământului

Institutul de Planificare din Iași

Continuăm în numărul de astăzi să informăm absolvenții școlilor medii asupra Insitutelor de învățământ superior din orașul Iași, arătându-le materiile de bază pe care urmează să le studieze și condițiile materiale care le sunt asigurate pentru însușirea temeinică a cunoștințelor de specializare.

Reforma învățământului care a fost înfăptuită în țara noastră din inițiativa și sub conducerea Partidului Muncitoresc Român a însemnat un important pas înainte pe drumul revoluției culturale.

O sarcină specială care revine Învățământului Superior este aceia de a pregăti cât mai temeinic, un număr din ce în ce mai sporit de cadre noi pentru economia țării noastre.

Pe măsură ce înaintează construirea socialismului se face tot mai simțită necesitatea încadrării unui număr sporit de economiști în întreprinderi, organizații economice de stat, administrații publice și ministere.

O economie planificată cum este cea a țării noastre are nevoie de planificatori, de tehnicieni în problemele economice.

Actualmente pregătirea acestora se face în cadrul celor două Institute de Științe Economice și Planificare din București și Iași. Materiile de studiu ca Marxism-Leninism, Economie socialistă și capitalistă, Statistica teoretică și aplicată, Planificarea Economiei naționale, Matematici Superioare, Tehnologia principalelor ramuri industriale, Teoria Evidenței Contabile, Energetica, Merceologia etc., ce se predau în cadrul a două secții — industrială și agrară (cazul Institutului din Iași) au ca scop crearea pentru viitoarele cadre a unui larg orizont în problemele economiei și planificării.

In ceeace privește Institutul din Iași, condițiile în care acesta și-a început activitatea au fost destul de dificile, situație care se datorat în primul rând lipsei unui local propriu. In 1948, prin fondurile masive puse la dispoziție din Bugetul Statului, a început pe terenul situat în fața Universității „Alex. I. Cuza" construirea unui Institut modern, care să satisfacă toate cerințele reclamate de o temeinică pregătire a viitoarelor cadre de economiști. Ritmul lucrărilor pe acest șantier au decurs cu febrilitate și în prezent se depun serioase eforturi pentru ca Institutul să poată intra total în funcțiune într'un timp cât mai scurt.

In primăvara acestui an, noua clădire a intrat parțial în funcțiune. Acest fapt a adus o îmbunătățire simțitoare a condițiilor de studiu.

Până în toamnă vor fi date în folosință trei noi amfiteatre cu o capacitate de peste 400 locuri, patru laboratoare dotate cu întregul utilaj necesar experiențelor, șase săli de seminar, o bibliotecă prevăzută cu o spațioasă sală de lectură etc.

Din cele arătate mai sus rezultă că studenților care urmează acest Institut li se creează condiții din ce în ce mai bune de studiu.

La acestea se adaugă condițiile optime materiale concretizate prin cele trei cămine pentru studenți și unul pentru studene, bine organizate, și cantina proprie „Olga Bancic".

Studenții acestui Institut se bucură astfel de cele mai largi posibilități pentru ca să devină cadre de bază în sectoarele industrial și agrar ale economiei noastre naționale. Ei știu să prețuiască condițiile optime de muncă și de trai pe care le crează Partidul și Guvernul Republicii noastre și răspund acestei griji deosebite ce li se poartă prin înzecirea eforturilor în munca la învățătură.

Spre acest Institut trebue să se îndrepte nu numai absolvenții școlilor medii tehnice de comerț și de științe comunale, ci și absolvenții celorlalte școli medii din oraș și regiune.

Preluarea mașinilor la fabrica Victoria după metoda Ninei Nazarova

Experiența sovietică este aplicată pe o scară cât mai largă în fabrica Victoria.

Urmând exemplul stahanoviștilor sovietici și aplicând metodele lor de lucru, muncitorii au obținut pe fie care zi noi succese.

Pentru a se asigura buna întreținere și îngrijire a mașinilor și utilajului, muncitorii din fabrica Victoria au trecut la preluarea mașinilor pe bază de contract socialist după metoda sovietică a Ninei Nazarova.

Numai într'o singură zi au fost încheiate 40 contracte socialiste. Un alt număr de 60 muncitori au cerut să semneze contracte socialiste de preluare a mașinilor, luându-și angajamentul de a le păstra și îngriji în cele mai bune condițiuni, prelungindu-le în felul acesta durata de funcționare.

Const. Radu
coresp.

187.212 lei economii realizate de muncitorii sanitari dela Spitalul Central

Pentru a fi la înălțimea măreților sarcini ce le revin din Planul pe anul 1951 muncitorii sanitari dela Spitalul Central au pornit cu deosebit entuziasm la extinderea întrecerii socialiste.

Datorită unei rodnice activități dusă de comitetul de instituție au fost antrenați în întrecere 76 la sută din numărul salariaților.

La Spitalul Central au fost realizate economii la materiale în valoare de 187.212 lei.

Astfel înțeleg muncitorii sanitari dela Spitalul Central să sprijine îndeplinirea Planului pe anul 1951.

CIOBANU VASILE
coresp.

Ne scriu cititorii

SUCCESE IN MUNCA DE GOSPODARIRE A BUNURILOR OBȘTEȘTI

Cursurile administrative organizate de Secțiunea Gospodăriei Locale a Sfatului Popular orășenesc, cu concursul neprecupețit al organizației de Partid, au avut drept rezultat însușirea de către salariații noștri a noi metode de gospodărire a bunurilor obștești, după exemplul Uniunii Sovietice.

In acest sens am obținut unele succese frumoase.

Astfel la presa de ulei „Victoria", prin înlocuirea decapitorului vechi și schimbarea aparatajului, precum și prin instalarea de noi prăjitoare s'a mărit capacitatea de producție cu 95 %.

La moara „Nicolina", tovarășul Gafencu Ștefan, mecanic, a turnat două lagăre pentru motorul Diesel, realizând o importantă economie.

La moara de Stat Nr. 1 „Țutora" s'a revizuit întregul aparataj și s'a făcut instalația de aspirație, realizându-se mărirea capacității de producție cu 75 %.

Un succes asemănător a fost obținut la fabrica de mezeluri, unde s'a schimbat vechea poziție a mașinilor și s'a ușurat procesul de producție. S'a amenajat o nouă mașină de amestecat carnea tocată.

BOTEZ ADRIAN
Funcționar, Sfatul Popular Orășenesc Iași

O DEFICIENȚA IN MUNCA OFICIULUI P.T.T.

Am citit în ziarul „Opinia" de Miercuri 23 Mai crt., comunicarea Oficiului P.T.T. Iași cu privire la formalitățile pe care trebue să le îndeplinească pensionarii care-și schimbă adresa. In comunicat se arăta astfel că, în acest caz, pensionarul trebue să anunțe noua adresă, Oficiului P.T.T. Iași, printr'o cerere timbrată.

M'am prezentat deaceea la Registratura Oficiului P.T.T. cu o cerere în care arătam că m'am mutat de pe strada Bucșinescu, pe strada Cerchez. Aici, funcționara, foarte supărată, mi-a replicat că nu cunoaște o dispoziție în acest sens. M'am înfățișat atunci Dirigintelui Oficiului P.T.T., care, și el mi-a răspuns că cererile cu schimbarea adresei se anunță direct la București!!! Numai după ce i-am adus la cunoștință că însuși Oficiul PTT Iași a anunțat pensionarii, prin comunicatul apărut în „Opinia", că schimbarea adreselor trebue anunțată la Oficiul P.T.T. Iași și nu la București, mi s'a primit cererea care a fost înregistrată sub Nr. 11.162.

Este necesar ca dispozițiile Oficiului P.T.T. să fie cunoscute de toți funcționarii oficiului și mai ales de către tovarășul Diriginte, pentruca oamenii să nu fie purtați fără rost, pe drumuri.

COMANIȚA ION
pensionar

PAINE DE PROASTA CALITATE LA GHIȘEUL Nr. 1 DE PE STR. GH. DIMITROV

La ghișeul de pâine Nr. 1 de pe strada Gh. Dimitrov se pune în vânzare — de mai bine de o săptămână — pâine de proastă calitate, de cele mai multe ori crudă.

Centrul de panificație trebuie să cerceteze acest caz și să reglementeze fabricarea pâinii, pentruca și cetățenii din acest sector să poată consuma pâine de bună calitate.

Un grup de cititori de pe strada Gh. Dimitrov

Mica publicitate

RPR
Tribunalul Iași Secția Civilă
Extras depe Publicația de Vânzare

Se publică spre cunoștința generală că în ziua de 29 Iunie 1951 ora 8 dim., se va vinde prin licitație publică, în pretoriul Tribunalului Iași Secția Civilo-Comercială, averea imobilă proprietatea debitorului Dumitru Sandu din Iași, pentru îndestularea Statului cu suma de 271.531 lei datorii cu titlul de rămășițe, comerț și despăgubiri civile către Ministerul Sănătății, avere compusă din următoarele:

Imobilul situat în Iași str. Calea Galății Nr. 10, înscris la matricola clădiri Nr. 600 sector 2/1, cu venit brut de 240.000 lei pe exercițiul 1949, proprietatea debitorului Dumitru Sandu.

Se înconoștiințează că vânzarea sau judecarea acestui imobil va avea loc în pretoriul Tribunalului Iași în ziua de 29 Iunie 1951 ora 8 dim., începându se licitația publică dela suma de 120.000 lei, conform veniturilor înscrise în rolurile fiscale.

Sunt somați toți acei ce au vreun drept de chirie, arendă, ipotecă sau alte privilegii ca înantea termenului arătat mai sus, să arate Tribunalului pretențiunile lor, cunoscând că în caz contrar nu li se vor mai ține în seamă.

Portărel Șef,
Dumitru Balan

PIERDUT carnetul de bord și foaia de circulație a turismului Nr. 158/35024 pe numele Autogara Rata, Iași. Le declar nule.

PIERDUT Certificatul de 4 clase eliberat de școala Gh. Mârzescu din 1947 pe numele Boian D-tru din Iași str. Trei Fântâni Nr. 266. Il declar nul.

O comunicare privind eliberarea cartelelor de combustibil

Intreprinderea Comercială de Stat „Combustibilul" Iași, comunică următoarele:

Luni 28 Mai a.c. toți delegații din întreprinderi și instituții se vor prezenta la biroul de cartele din str. Karl Liebknecht Nr. 2 (fost str. Nemțească) pentru a primi instrucțiuni speciale cu privire la eliberarea cartelelor de combustibil pe anul 1951-52.

Neprezentarea delegaților va aduce o întârziere în eliberarea cartelelor la întreprinderile și instituțiile respective.

Prin consfătuiri de producție, muncitorii dela Atelierele CFR Nicolina înlătură greutățile ivite

Ducerea la îndeplinire a sarcinilor din plan în partida de legare a secției montaj dela Atelierele CFR Nicolina întâmpină unele greutăți în special la montarea cuzineților osiilor locomotivelor.

Pentru remedierea acestor lipsuri, muncitorii din această partidă au convocat o consfătuire de producție împreună cu turnătorii și strungarii care participă la confecționarea cuzineților, stabilindu-se modificarea modelului și acordarea unei atenții mai mari la trasat și rindelat.

In urma acestei consfătuiri cuzineții au fost lucrați în mai bune condițiuni și partida de legare a reușit să monteze un cuzinet în cutie cu două ore mai repede decât înainte.

Pe lângă faptul că lucrul este de o calitate mai bună, s'a realizat cu această ocazie și o economie însemnată uzându-se mai puține pile pentru ajustat cuzinetul.

Pentru a contribui din plin la realizarea planului în 11 luni, muncitorii din această partidă și-au luat angajamentul în urma acestor rezultate, să analizeze în consfătuirile de producție toate greutățile întâmpinate, căutând soluții practice pentru înlăturarea lor.

GRADIC TEODOR
coresp.

Conferință publică

Societatea de Științe Naturale și Geografie din R.P.R — filiala Iași anunță pentru astăzi Sâmbătă 26 Mai a.c. orele 17, în sala de lucrări a facultății de Geografie, o conferință publică despre „Fenomenul de Halo din Iași, petrecut la 15 Mai a.c. (un fenomen astronomic).

Va vorbi tov. conf. univ N. Chiriac.

După conferință va urma un referat asupra lucrării inginerului sovietic B. Popovschi, „Canalul Moscova-Volga", ținut de tov. asistent univ. D. Cancea.

Toți cei pe care-i interesează problemele sunt rugați a participa la ședința anunțată

Comitetul Sindical dela C.A.M. sprijină activ lupta pentru Plan

(urmare din pag. 1-a)

Printre fruntașii care s'au evidențiat depășindu-și angajamentele luate prin contract sunt muncitorii Socea Vasile, Drăgoi Alexandru, Vintilă Ana, și încă mulți alții.

Intrecerea socialistă nu a fost organizată numai pentru mărirea producției ci și pentru îmbunătățirea calității produselor.

Cele patru brigăzi de calitate sunt în întrecere între ele și au reușit a îmbunătăți calitatea produselor față de luna trecută cu 4,5 la sută.

Ținerea în evidență a rezultatelor întrecerii socialiste precum și urmărirea îndeplinirii angajamentelor luate prin contractele socialiste, contribue într'o mare măsură la depășirea sarcinilor din planul pe anul 1951.

Astfel, planul întreprinderii pe cele două decade ale lunii Mai a fost depășit cu 9,3 la sută.

O inițiativă a comitetului sindical a fost aceia a popularizării metodei Nina Nazarova de preluare în păstrare socialistă a mașinilor, antrenându-se în acest scop toți mecanicii.

Până în prezent au fost încheiate 30 contracte de preluare în păstrare socialistă a mașinilor.

☆

Dacă comitetul sindical dela fabrica CAM a reușit până în prezent să-și ducă munca în bune condițiuni achitându-se în mod conștiincios de sarcinile ce îi stau în față, aceasta se datorește în cea mai mare măsură sprijinului permanent acordat de organizația de Partid.

Lucrând în strânsă colaborare cu comitetul sindical, organizația de Partid dela CAM îndrumează în mod permanent activitatea acestuia, sprijinind munca sindicatului prin membrii de Partid ce activează în cadrul lui.

Acest fapt trebue să constitue un exemplu și pentru celelalte întreprinderi, organizațiile de Partid sprijinind munca sindicatelor pentru a putea îndeplini cu succes sarcina mobilizării maselor de muncitori în lupta pentru Plan.

Convocarea

Băncii Republicii Populare Române,

Bancă de Stat, Filiala Iași

Pentru cunoașterea instrucțiunilor și a formularisticei cerută de B.R.P.R. odată cu ridicarea salariilor, conform dispozițiunilor în vigoare, toate unitățile și instituțiile deținătoare de conturi de decontare și trezorerie la Banca de Stat, sunt invitate a lua parte la ședința de lucru, ce va avea loc în hallul Băncii, în ziua de 29 Mai 1951, ora 18.

La ordinea de zi:

1. Instrucțiuni cu caracter general privind ridicarea salariilor conf. H.C.M. Nr. 170/1950 și 1424/1951.
2. Instrucțiuni cu privire la ridicarea premiilor pentru salariații prevăzuți în ambele hotărâri.
3. Discuțiuni în legătură cu plata salariilor și premiilor.

Sunt rugați insistent a participa: directorul, șeful contabil și responzabilul „muncă și salarii".

Spectacole

Cinema **Maxim Gorki**
Pe Malurile Vistulei
Cinema **Sidoli**
Valea diavolului
Cinema **Pușkin**
Patriotul Seria II-a
Cinema **Timpuri Noi**
Congresul Căminelor Culturale
Lupta pentru întâietate
Furnica Ferda
Pionier Nr. 8

ULTIMELE ȘTIRI

Pentru un pact al Păcii

SUEDIA

STOCKHOLM 26 (Agerpres)— TELEPRESS transmite:

In localitatea Bonaessund a avut loc un mare meeting al sindicatului local al muncitorilor metalurgiști, în cadrul cărula participanții au semnat Apelul cu privire la încheierea unui Pact al Păcii între cele cinci puteri la în întreaga Franță o amploare tot mai mare

In departamentul Alpes Maritimes au fost strânse până în prezent 50.000 semnături pe Apel.

In departamentul Seine-et-Oise au avut loc 404 meetinguri de masă, în cadrul cărora a fost discutat Apelul Consiliului Mondial al Păcii. Un număr de 22 785 locuitori din acest departament au semnat Apelul și au ales 870 delegați care vor participa la marea demonstrație populară pentru pace, ce va avea loc la 15 Iulie la Paris.

INDIA

DELHI 26 (Agerpres) — TASS transmite:

După cum anunță ziarul NAYA SABERA, la Bhivani (Pundjabul de Est) a avut loc un meeting de masă convocat de Comitetul local pentru apărarea păcii. La acest meeting au participat peste 5.000 persoane. Vorbitorii și-au exprimat hotărîrea fermă de a apăra cauza păcii împotriva uneltirilor atâțătorilor la război. După meeting 2.000 persoane au semnat Apelul Consiliului Mondial al Păcii între cele cinci puteri.

R. POLONA

VARȘOVIA 26 (Agerpres) — TASS transmite:

Plebiscitul național pentru pace din R Polonă se apropie de sfârșit.

In diferite districte ale țării sunt organizate ștafete pentru a transmite Comitetelor provinciale de luptă pentru pace știrile anunțând încheierea plebiscitului în diferite localități. La 22 Mai o ștafetă a sosit la Wroclaw venind din Zombkowice (Silezia) Participanții la ștafetă au anunțat că toți locuitorii din district au semnat buletinele plebiscitului.

Până în seara zilei de 22 Mai au fost prezentate Comisiilor districtuale ale plebiscitului 17.688.998 buletine semnate.

ARGENTINA

MONTEVIDEO 26 (Agerpres) — TASS transmite:

In ciuda teroarei polițienești în Argentina se desfășoară o largă mișcare pentru strângerea de semnături pe Apelul Consiliului Mondial al Păcii cu privire la încheierea unui Pact al Păcii între cele cinci puteri.

Ziarul argentinian NUESTRA PALABRA anunță că Comitetul argentinian pentru apărarea păcii a primit listele cu primele 100.000 semnături pe Apel.

Populația din Germania Occidentală se pronunță împotriva reînvierii Wehrmachtului

BERLIN 26 (Agerpres)— Populația din Germania Occidentală și din Berlinul Occidental participă activ la referendumul popular împotriva remilitarizării și pentru încheerea tratatului de pace cu Germania în anul 1951. După cum trasmite Agenția ADN, la Gelsenkirchen, majoritatea muncitorilor dela uzina „Reinbaden" s'au pronunțat împotriva remilitarizării, la Dortmund, din 70 locuitori ai orașului de mineri Scharnhorst, 68 persoane s'au pronunțat împotriva remilitarizării, la Hestlbruck lângă Borbeck din 217 locuitori, 199 s'au pronunțat împotriva remilitarizării și pentru încheierea tratatului de pace cu Germania în 1951, la Barmstedt (Saxonia Inferioară) din 239 locuitori din diferite cartiere ale orașului, 213 s'au pronunțat împotriva remilitarizării.

Din 2.738 locuitori ai Berlinului Occidental care au participat la referendumul popular împotriva remilitarizării în ultimele două zile, 2.457 persoane au răspuns afirmativ la întrebarea „Sunteți împotriva remilitarizării și pentru încheierea tratatului de pace cu Germania în 1951?".

*

BERLIN 26 (Agerpres)— TASS transmite:

In ciuda măsurilor teroriste ale „guvernului" dela Bonn și ale autorităților din Berlinul Occidental, referendumul popular cu privire la remilitarizare și la încheierea tratatului de pace cu Germania în 1951, se desfășoară în Germania Occidentală, precum și în Berlinul Occidental. Primele rezultate ale referendumului dovedesc că marea massă a populației germane nu vrea război, ci pace și înțelegere reciprocă între popoare și că ea protestează împotriva remilitarizării Germaniei Occidentale întreprinsă împotriva voinței sale.

Potrivit datelor publicate, 92,8 la sută din populația care a participat până acum la referendum s'a pronunțat împotriva remilitarizării și numai 3 la sută s'a pronunțat în favoarea ei.

Tratative de culise pentru revizuirea tratatului de pace cu Italia

WASHINGTON 26. (Agerpres). — In ultima vreme agențiile de presă occidentale transmit numeroase știri în legătură cu tratativele de culise dintre Washington, Londra și Paris privitoare la revizuirea tratatului de pace cu Italia, care, după cum se știe, prevede o serie de îngrădiri în ce privește forțele armate ale Italiei. Tratatul de pace, interzice categoric depășirea unui anumit nivel de efective armate, precum și desvoltarea industriei de război în această țară.

Iată de ce guvernele Statelor Unite, Angliei și Franței depun în prezent sforțări pentru a netezi calea spre modificarea acelor articole din tratatul de pace care împiedică Italia să participe la planurile lor agresive.

După declarațiile făcute de ministrul afacerilor externe al Italiei, Sforza, care a cerut revizuirea tratatului, Departamentul de Stat s'a simțit obligat să răspundă într'un sens în care dădea de înțeles că guvernul american încurajează cererile ilegale ale guvernului De Gasperi cu privire la revizuirea arbitrară a tratatului de pace.

FRANCE PRESSE subliniază că „Statele Unite au primit în mod favorabil cererea de revizuire a tratatului de pace cu Italia în ceea ce privește efectivul forțelor ei armate. Nu este exclusă posibilitatea ca revizuirea tratatului de pace cu Italia să fie în studiu actualmente la Washington, Londra și Paris".

Pe de altă parte, agenția BRITANOVA anunță că în prezent au loc la Roma tratative între Herod „coordonatorul" producției de război a țărilor atlantice, și guvernul De Gasperi, care a cerut Washingtonului materii prime și dolari pentru punerea în funcțiune a industriei de război italiene.

Scurte știri externe

TIRANA 26 (Agerpres).— După cum anunță agenția telegrafică albaneză, președintele Consiliului Central al sindicatelor unite din R.P. Albania, Yogo Nusi, a adresat Comisiei O.N.U. pentru drepturile omului o telegramă de protest împotriva hotărîrii guvernului grec de a deferi din nou justiției pe cei 10 fruntași sindicali greci, împotriva cărora s'a dat în 1948 sentința de condamnare la moarte, care mai târziu a fost anulată în urma unei energice mișcări de protest.

*

PARIS 26 (Agerpres) —După cum anunță TELEPRESS, la Lubn Cshafen, în apropierea frontierei franco-germane va avea loc la 16 și 17 Iunie o întâlnire a tineretului francez și german împotriva remilitarizării Germaniei Occidentale. La întâlnire va participa și un reprezentant al F.M.T.D.

PARIS 26 (Agerpres) — După cum anunță TASS, ziarul l'Humanite relatează că conducerea uzinelor „Renault", a fost silită să satisfacă parțial cererile muncitorilor și a anunțat o sporire a salariilor cu 5-6%.

*

VIENA 26 (Agerpres)— După cum relatează presa, la Linz (zona americană de ocupație) se resimte o lipsă acută de clădiri pentru școli. In același timp multe clădiri școlare sunt deținute de autoritățile americane. Din această cauză copiii sunt obligați să învețe în subsoluri și în fostele adăposturi.

*

PARIS 26 (Agerpres)— In urma politicii de reducere a producției civile, dusă de guvernul Statelor Unite, întreprinderile americane cediază un mare număr de muncitori, care îngroașă rândurile șomerilor.

Ziarul l'Humanite anunță că, potrivit declarației lui Henri Ford junior, unul din magnații industriei americane, uzinele „Ford" din New York vor concedia până la sfârșitul lunii Iunie un nou lot de 10.000 muncitori.

*

SOFIA 26. (Agerpres) — Agenția telegrafică bulgară anunță că sub titlul „Populația din Pireu în prada foametei", ziarul grec DEMOCRATICOS PIPOS scrie că criza economică a lovit crunt orașul Pireu. Acest oraș din Grecia care este cel mai mare centru industrial și comercial al țării este astăzi pradă foametei.

Sărbătorirea laureaților Premiului de Stat

Academia Republicii Populare Române Filiala Iași, Institutul de Istorie și Filologie anunță că Duminică, 27 Mai 1951, ora 11, în Aula Bibliotecii Centrale a Universității va avea loc solemnitatea sărbătoririi laureaților Premiului de Stat, din cadrul Institutului de Istorie și Filologie al Filialei Iași a Academiei R.P.R.

Prevederile așa numitului program de „securitate mutuală" a lui Truman

WASHINGTON 26 (Agerpres) —Agenția FRANCE PRESSE anunță că Truman a cerut Congresului Statelor Unite să aprobe așa numitul program de „securitate mutuală", care implică alocarea de credite în valoare de 6 520.000.000 dolari pentru subvențiile militare și 2.250.000.000 dolari pentru cheltuieli asemănătoare.

Truman a precizat în mesajul către Congres că programul „securității mutuale" prevede printre altele alocații militare pentru Ciang Kai Shek, pentru regimul Quirino din Filipine, în vederea reprimării mișcării de eliberare din Filipine și pentru guvernul Taliandel.

Noile fonduri, cerute, Congresului de Truman, se adaugă șirului nesfârșit de sume uriașe alocate de guvernul Statelor Unite pentru intensificarea cursei înarmărilor în USA și țările satelite, precum și mișcărilor de eliberare din țările Extremului Orient.

Comportarea curajoasă a unui muncitor francez

PARIS 26 (Agerpres). — Tass transmite :

Ziarul „L'Humanite" relatează despre comportarea curajoasă a mecanicului Fouillard din orașul Argentan (departamentul Orne). Fouillard a fost mecanic la depoul Argentan situat pe linia ferată Cherbourg, pe unde trec trenurile cu armament și materiale de război americane pentru Germania Occidentală. Când Fouillard a fost desemnat să conducă unul din aceste trenuri, curajosul patriot a refuzat hotărît să execute acestă dispoziție. „Eu nu voi conduce niciodată un tren cu materiale de război" — a declarat el.

Ziarul anunță că Fouillard a fost suspendat pe timp de șase luni. Feroviarii din Argentan și din alte depouri ale țării protestează împotriva concedierii lui Fouillard și salută comportarea curajoasă a acestui patriot.

Inființarea Consiliului Științific de Pediatrie

In vederea unei mai bune desfășurări a acțiunii de ocrotire a mamei și a copilului, a luat ființă pe lângă Ministerul Sănătății Consiliul Științific de Pediatrie, format din reprezentanți ai Institutului de Ocrotire a Mamei și Copilului, profesori, conferențiari ai clinicilor de pediatrie din țară și directorii de spitale și de unități de ocrotire a copilului.

Și în cadrul reformei structurale a unităților sanitare se fac pregătiri intense în domeniul pediatriei. Crearea spitalelor de copii unificate va avea drept rezultat o mai bună îngrijire a sănătății copiilor până la vârsta de 15 ani și ridicarea calificării cadrelor medicale.

In această acțiune vor fi antrenați toți medicii de specialitate. Pentru complectarea cadrelor auxiliare necesare rețelei sanitare de pediatrie se vor organiza cursuri cu durată de 6 luni pentru 350 eleve recrutate din activistele UFDR-ului și Crucii Roșii.

Toate aceste măsuri luate recent și care constitue o dovadă a grijii permanente a partidului și guvernului pentru ocrotirea mamei și a copilului, vor contribui la continua scădere a mortalității infantile, al cărei procent scăzuse încă din anul 1950 la jumătate din procentul înregistrat până în anul 1944.

Noi incidente la frontiera dintre Israel și Transiordania

TEL AVIV 26 (Agerpres) — După cum transmite UNITED PRESS, la frontiera dintre Israel și Transiordania au avut loc Miercuri ciocniri armate între trupe israeliene și arabe în cursul cărora au fost uciși șase soldați israelieni.

Creșterea considerabilă a costului vieții în Turcia

SOFIA 26 (Agerpres) — TELEPRESS transmite:

Ziarul turc ZAFER, organul partidului guvernamental, publică date oficiale care ilustrează creșterea costului vieții în țară în comparație cu 1938. Astfel prețurile au crescut la cereale, cu 543%; la articole de băcănie, cu 407%; la fructe, cu 641%; la tutun și cafea, cu 414%; la produse lactate și carne, cu 479%, la materii prime, cu 646% la minereuri, cu 529%; la textile, cu 577%; la mărfuri importate, cu 595%.

Analizând cauzele acestei uriașe creșteri a prețurilor, ziarul acuză pe ministrul de finanțe că a înlesnit „infiltrarea capitalului străin în Turcia".

Ziarul din Istanbul HURIET, atribuie această creștere a prețurilor „situației desnădăjduite provocată de politicienii turci înfeudați capitaliștilor străini".

Ziarul cere schimbarea politicii externe a Turciei.

23.000 de muncitori textiliști din Siria au declarat grevă generală

BEIRUT, 26 (Agerpres). — TASS transmite:

După cum relatează presa siriană, muncitorii din industria textilă din orașul Damasc, Aleppo, Hems, Hama și Latakia au declarat grevă generală. Numărul greviștilor se ridică la 23 000 persoane. Participanții la grevă cer încetarea concedierilor de muncitori, limitarea importului de mărfuri străine, majorarea salariilor în raport cu prețurile și aplicarea legislației muncii. La Damasc și Hems au avut loc mari demonstrații ale muncitorilor împotriva șomajului.

Ultimatumul guvernului iranian adresat societății anglo-iraniene

TEHERAN 26 (Agerpres). Agenția „United Press" anunță că guvernul dela Teheran a adresat eri un ultimatum societății petrolifere anglo-iraniene.

Pe această cale, s'a pus în vedere societății susmenționate că dacă în termen de șapte zile, adică până la 30 Mai, nu-și va trimite reprezentanții săi, guvernul Mosaddik se va vedea nevoit să acționeze conform obligațiilor sale legale, preluând instalațiile societății anglo-iraniene, fără participarea reprezentanților acesteia.

După cum se știe, guvernul a cerut mai de mult societății să-și trimită reprezentanți, care să participe la elaborarea măsurilor practice menite să asigure traducerea în fapt a legii asupra naționalizării industriei petrolifere, care a fost votată de Medjlis și Senat.

Evenimentele din Coreea

PHENIAN 26. (Agerpres) — TASS transmite:

In comunicatul din 23 Mai al Inaltului Comandament al Armatei Populare a RPD Coreene se anunță că unitățile armatei populare, în strânsă colaborare cu voluntarii chinezi, provoacă pe toate fronturile mari pierderi invadatorilor americano-englezi.

Potrivit unor date preliminare, în cursul a patru zile de lupte, peste 7.000 ofițeri și soldați ai armatelor americană și Sudcoreeană au fost uciși sau răniți. Printre cei uciși se află comandantul regimentului al 8-lea sud-coreean

Peste 6.000 ofițeri și soldați americani, francezi și lisinmaniști au fost făcuți prizonieri.

Au fost capturate următoarele trofee: peste 3.000 puști, peste 180 mitraliere ușoare și grele, peste 60 aruncătoare de mine, peste 80 tunuri de calibru greu și mortiere, 133 alte tunuri de diferite calibre, 31 tancuri, peste 800 autovehicule și 66 instalații radiofonice.

Au fost doborîte 23 avioane ale inamicului și 10 au fost avariate.

*

PEKIN 26. (Agerpres) — După cum relatează agenția CHINA NOUA, postul de radio PEKIN a difuzat o serie de scrisori ale unor militari americani luați prizonieri de către voluntarii chinezi pe frontul coreean. In aceste scrisori, prizonierii de război americani își exprimă desaprobarea față de războiul injust dus de imperialiștii americani în Coreea și cer familiilor lor să se alăture mișcări pentru pace din USA și să insiste pentru retragerea trupelor americane din Coreea. In unele scrisori, prizonierii de război americani își manifestă indignarea față de bombardarea și mitralierea populației pașnice coreene. Astfel, soldatul Sthephen K. Roe scrie mamei sale:

„Când am venit în Coreea nu știam cât de groaznic poate fi războiul. Acum însă am văzut că sunt bombardate și distruse căminele unor oameni nevinovați și sunt masacrate femei și copii. Sper că această scrisoare va ajuta într'o oarecare măsură pe cei din patrie să înțeleagă ce înseamnă războiul".

Sergentul Closs M. Blue scrie soției sale că „acest război trebue să ia cât mai grabnic sfârșit; prea mulți oameni și-au pierdut viața fără niciun rost".

*

PHENIAN 26. (Agerpres). — TASS transmite:

Indeplinindu-și misiunea, Comisia pentru anchetarea atrocităților săvârșite de invadatorii americano-englezi, instituită de Federația Democrată Internațională a Femeilor a părăsit la 22 Mai Coreea.

Mizerie înfiorătoare în Africa de Sud

LONDRA 26 (Agerpres) Ziarul burghez THE SUNDAY TIMES publică următoarea descriere a unui oraș din Africa de Sud, făcută de corespondentul său din această colonie engleză.

„Colibele orașului sunt făcute din bidoane de ulei, cazane de apă caldă, tăblii de lemn vechi și panouri care au servit pentru reclame. Nu se poate desluși vreo arhitectură. Culoarea lor este un cenușiu uniform, care nu e nici măcar cel al ruginii noi. Cuvinte obișnuite ca fundături, hidoșenie, mizerie, nu pot să descrie un asemenea loc. Nici măcar porcul care se afundă în lăturile de pe marginea uliții nu se află într'un grad de murdărie comparabil cu cel al acestui „oraș".

Numele acestui loc este Cooks Bush.

Cooks Bush adăpostește 5000 de oameni, care se înghesuiesc câte 20 și 30 într'o colibă făcută din fiare vechi. Aici nu există nici drumuri, nici apă, nici lumină, nici salubritate, nici vreun serviciu comunal sau sanitar.

Sunt sute de asemenea Cooks Bush dealungul Africei de Sud".

După ce mai relatează o serie de date asemănătoare, corespondentul ziarului englez trage concluzia că mizeria înfiorătoare ce domnește în Africa de Sud... „nu este produsul exploatării, ci al unui progres prea rapid".

Ceeace nu constitue un mod prea abil de a apăra pe imperialiștii englezi și crimele ce le comit în coloniile ce le jefuesc.

*

CAPETOWN 26 (Agerpres) TASS transmite:

Agenția TELEPRESS anunță că, după cum reese din raportul anual publicat de șeful închisorilor din Uniunea Sud-Africană, guvernul Uniunii Sud-Africane este un mare furnizor de sclavi. Raportul arată că guvernul Uniunii Sud-Africane a câștigat 126.291 lire sterline din vânzarea unor deținuți, patronilor și fermelor.

In anumite regiuni, fermierii albi, urmărind să obțină mână de lucru ieftină, au creat un fond comun pentru construirea unor închisori proprii, unde să fie transferați deținuții din închisorile de stat. După exemplul sclavagiștilor din Statele din Sud ale Americii, fermierii din Transvaal pun în lanțuri pe deținuții care muncesc pe fermele lor.

Swart, ministrul justiției al Uniunii Sud-Africane, a denumit închisorile organizate de fermieri „filiale ale închisorilor". Intr'o declarație recentă, făcută la o întrunire a proprietarilor de ferme, acest rasist înveterat a afirmat că, după părerea sa, aceste lagăre de sclavi reprezintă „o realizare strălucită a civilizației albe în Uniunea Sud-Africană".

ANUL 49 Nr. 1427

4 PAGINI 4 LEI

OPINIA

ZIAR POPULAR COTIDIAN

Luni 28 Mai 1951

ABONAMENTE
Lei 360 . . . . . 3 luni
Lei 1200 Intreprinderi, Autorităţi pe un an

Atelierele tipografice
IAŞI Str. ŞTEFAN CEL MARE 50-52

Redacţia
IAŞI. Str. Cuza Vodă, 1 (etaj)
Administraţia
IAŞI, Str. Cuza Vodă 1

TELEFOANE
REDACŢIA Nr. 1209
ADMINISTRAŢIA Nr. 2042
TIPOGRAFIA Nr. 1210

Pentru pâinea poporului muncitor!

Comitetul Central al Partidului şi Consiliul de Miniştri al RPR au dat publicităţii o HOTARARE de mare însemnătate pentru întreg poporul nostru muncitor; Hotărîrea priveşte întreţinerea culturilor, pregătirea şi executarea la timp a strângerii recoltei şi executarea planului de colectări pe anul 1951.

Intr'adevăr, sarcinile puse în faţa organizaţiilor de partid, Comitetelor Executive ale Sfaturilor Populare, instituţiilor de Stat şi tuturor oamenilor muncii din ţara noastră, sunt de mare răspundere şi ele au legătură directă, organică, cu lupta pentru asigurarea hranei poporului muncitor, pentru pace şi bunăstare.

In anul 1950 — arată Hotărîrea — sub îndrumarea organizaţiilor de partid şi a organelor de Stat, ţărănimea muncitoare, ajutată de clasa muncitoare, a reuşit să strângă recolta cu 20 zile înainte de termen. Muncile agricole din primăvara anului 1951 au fost deasemeni efectuate cu succes. Acesté rezultate — remarcă în continuare Hotărîrea — sunt o dovadă a simţului patriotic al ţărănimii muncitoare şi a încrederii ei faţă de regimul de democraţie populară. Ele sunt o expresie a alianţei dintre clasa muncitoare şi ţărănimea muncitoare, alianţă care se întăreşte tot mai mult în lupta pentru realizarea sarcinilor puse de Partid şi Guvern.

Deaceia, munca depusă de ţărănimea muncitoare cu ajutorul clasei muncitoare precum şi condiţiile climaterice prielnice au creat pérspectiva unei recolte bogate în anul 1951.

Anul trecut au fost însă şi unele lipsuri, care nu trebue să se mai repete.

Aici rezidă semnificaţia şi importanţa Hotărîrii, care prevede o serie întreagă de măsuri pentru pregătirea recoltării cerealelor, organizarea strângerii recoltei şi treerişului, organizarea colectărilor, recepţionării, depozitării şi conservării produselor agricole vegetale, recoltarea furajelor, bumbacului, porumbului şi altor culturi, conducerea şi evidenţa lucrărilor, etc.

Toate aceste operaţiuni trebue să se facă la timp, fără pierderi, în cele mai bune condiţiuni.

In acest sens, organizaţiile de partid trebue să vegheze şi să îndrume Comitetele Executive ale Sfaturilor Populare în ducerea la bun sfârşit a acestei mari bătălii pentru pâinea poporului.

Pe plan local, întreaga răspundere a organizării şi conducerii acestei campanii, revine Sfatului Popular Regional.

In această direcţie Atelierele CFR Nicolina, RATA, ETACS, Centrul Mecanic Regional, pot şi trebue să dea un ajutor efectiv în repararea uneltelor agricole.

La fel, SMT-urile din Podul Iloaiei, Vlădeni, Holboca, şi Frumuşica, vor trebui să repare la timp şi în bune condiţiuni uneltele şi mijloacele de transport. Intr'un cuvânt, întregul parc de maşini agricole şi tractoare din regiunea noastră trebue să fie reparat şi pus, în bună stare de funcţionare, la dispoziţia lucrărilor de recoltare şi treeriş.

Deputaţii Sfaturilor Populare au îndatorirea în cadrul acestei campanii, de a desfăşura o intensă muncă de lămurire şi convingere a ţărănimii muncitoare cu privire la îndeplinirea măsurilor indicate de Partid şi Guvern.

Dealtfel, activitatea de îndrumare şi mobilizare, lămurire şi convingere are o deosebită importanţă în obţinerea celor mai bune rezultate.

Deaceia se impune ca toate organizaţiile de massă din regiunea noastră să fie atrase în această muncă, ce este în primul rând o acţiune patriotică.

Fiecare om al muncii din oraşul nostru trebue să fie pătruns de importanţa campaniei pentru realizarea pâinii poporului şi să se considere mobilizat activ în lupta pentru îndeplinirea ei. Extremplul trebue să-l dea comuniştii, cei mai înflăcăraţi luptători pentru înflorirea Patriei, pentru bunăstare şi socialism.

Strângerea recoltei fără pierderi şi îndeplinirea tuturor obligaţiilor de predare faţă de Stat, de respectare a măsurilor prevăzute în Hotărîre, de mărire a vigilenţei revoluţionare împotriva acţiunilor duşmănoase ale chiaburilor, este o mare datorie patriotică pentru toţi oamenii muncii din regiunea noastră şi din întreaga ţară. Indeplinirea acestor sarcini înseamnă totodată contribuţia fiecărui om al muncii la întărirea scumpei noastre Patrii, la întărirea alianţei dintre clasa muncitoare şi ţărănimea muncitoare, la întărirea lagărului păcii.

Cu forţe sporite, cu dragoste şi entuziasm, la muncă şi luptă pentru pâinea poporului muncitor!

Pentru îndeplinirea înainte de termen a planului pe primul semestru

Muncitorii din intreprinderile oraşului nostru şi-au însuşit iniţiativa patriotică a fruntaşilor dela uzinele „23 August" din Bucureşti

Iniţiativa patriotică a muncitorilor şi tehnicienilor dela uzinele „23 August din Bucureşti, de a îndeplini planul pe primul semestru al anului cu două săptămâni înainte de termen, a găsit un larg răsunet în rândurile oamenilor muncii din oraşul nostru, care şi-au manifestat astfel hotărîrea de a îndeplini cu cinste sarcinile ce le revin din plan.

Cu ocazia însufleţitelor adunări ce au avut loc în principalele întreprinderi din oraş, muncitorii şi tehnicienii şi-au luat angajamentul de a nu precupeţi nici un efort pentru a asigura îndeplinirea planului înainte de termen.

CONSFATUIREA DELA ATELIERELE CFR NICOLINA

Insufleţiţi de iniţiativa muncitorilar şi tehnicienilor dela uzinele „23 August" din Bucureşti, muncitorii fruntaşi în producţie, maiştrii, tehnicienii şi inginerii dela Atelierele CFR Nicolina, au ţinut o consfătuire, în vederea intensificării întrecerii sacialiste pentruca planul pe primul semestru al anului să fie îndeplinit înainte de termen.

Cu această ocazie secretarul organizaţiei de Partid a arătat că vor trebui create posibilităţi pentruca planul să fie îndeplinit cu două săptămâni înainte, adică până la 15 Iunie.

Tov. Ionescu Constantin, şeful secţiei Locomotive, şi-a luat angajamentul să lichideze lipsurile în muncă creind astfel posibilitatea şi condiţiile necesare pentruca planul de producţie al întregii secţii să fie îndeplinit până la 15 Iunie.

Deasemeni tov. Nicolau Constantin dela atelierul de sudură şi-a luat angajamentul să execute toate lucrările ce le va primi, pentru a asigura astfel îndeplinirea planului până la aceiaşi dată.

Cei dintâi în întrecere pentru îndeplinirea planului pe primul semestru înainte de termen sunt muncitorii din secţia turnătorie şi cei dela fierărie, care începând din ziua de 23 Mai, au îndeplinit planul pe această lună, începând să lucreze în contul lunii Iunie.

Succesele realizate de muncitorii Atelierelor CFR Nicolina în cadrul angajamentelor luate în cinstea zilei Partidului, sunt o garanţie că şi de data aceasta angajamentele luate vor fi duse cu cinste la îndeplinire.

MUNCITORII DELA FABRICA „ŢESATURA" ŞI-AU INSUŞIT CU DEOSEBIT ENTUZIASM INIŢIATIVA MUNCITORILOR DELA UZINELE „23 AUGUST" — BUCUREŞTI

In cadrul unei adunări ce a avut loc la fabrica „Ţesătura", muncitorii, tehnicienii şi inginerii au hotărît cu deosebit entuziasm să-şi însuşească iniţiativa muncitorilor şi tehnicienilor dela uzinele „23 August" din Bucureşti, pentru a îndeplini planul pe primul semestru al anului înainte de termen.

La propunerea colectivului de conducere în frunte cu organizaţia de Partid de a se intensifica întrecerea socialistă pornită în cinstea zilei de 1 şi 8 Mai, numeroşi muncitori fruntaşi în producţie şi-au luat angajamentul în acest sens.

Astfel maistrul Munteanu dela filatură şi-a luat angajamentul de a nu precupeţi nici un efort pentru a îndeplini planul secţiei lui cu două săptămâni înainte.

Deasemeni muncitoarea filaturistă Ilaş Hareta, şi-a luat angajamentul să întrebuinţeze la maximum cele opt ore de muncă la cele trei părţi de ring la care lucrează, pentru a contribui la îndeplinirea planului secţei pe primul semestru al anului până la 15 Iunie.

La secţia ţesătorie numeroase muncitoare în frunte cu Rusu Ioana şi-au luat angajametutul de a lupta pentru îndeplinirea planului de producţie pe primul semestru, în întreaga secţie până la 19 Iunie.

Deasemeni pe întreaga fabrică muncitorii şi-au luat angajamentul de a realiza pe perioada 24 Mai — 15 Iunie economii în valoare de 750 mii lei.

ANGAJAMENTELE MUNCITORILOR DELA DEPOUL CFR-IAŞI

Tot în cadrul unei adunări ce a avut loc zilele acestea şi muncitorii, mecanicii şi fochiştii Depoului CFR Iaşi şi-au luat însemnate angajamente.

Astfel până la 15 Iunie consumul de combustibil va fi micşorat cu 7 la sută faţă de plan, în loc de 5 la sută cât a fost angajamentul pe tot anul.

Deasemeni parcursul zilnic la trenurile de marfă va fi depăşit cu 30 la sută. Parcursul locomotivelor între două spălări va fi depăşit cu 3 la sută.

Până la 15 Iunie se vor realiza economii la combustibil în valoare de 4.100.000 lei.

Vor fi deschise conturi personale de economii la mecanici şi fochişti în valoare de 200.000 lei şi la personalul din atelierele depoului de 100.000 lei.

☆

Angajamentele luate de muncitorii din întreprinderile oraşului nostru pentru îndeplinirea înainte de termen a planului pe primul semestru al anului, ne dovedesc noua atitudine socialistă faţă de muncă, precum şi interesul deosebit pe care oamenii muncii îl acordă îndeplinirii înainte de termen a primului nostru Plan Cincinal.

AL. RADU

Doi ani de muncă pe şantierul Canalului Dunăre-Marea Neagră

S'au împlinit la 25 Mai doi ani de când au început în ţara noastră lucrările unei construcţii măreţe, menite să schimbe înfăţişarea Dobrogei, lucrările pentru construirea Canalului Dunăre-Marea Neagră.

Aşezările dobrogene, odinioară lipsite de viaţă, întreg ţinutul acesta pe care burghezia îl lăsase în părăginire, şi în care populaţia muncitoare trăia într'o neagră mizerie, a fost chemat la o viaţă nouă.

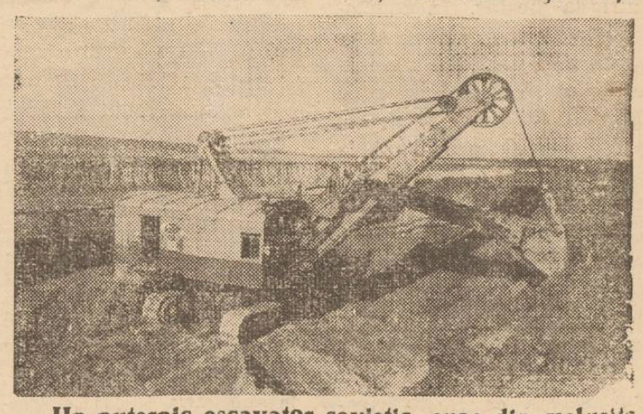

Un puternic escavator sovietic rupe din maluriie pe unde va trece Canalul.

Dela Cernavodă şi până la Capul Midia, mii şi mii de oameni croiesc Dunării drum spre Marea Neagră, un drum de belşug pentru întreaga ţară.

După doi ani de când Partidul a luat hotărîrea începerii acestor lucrări, astăzi întregul şantier de construcţie a Canalului este de nerecunoscut.

Oraşe noi şi tot mai mari au fost ridicate, iar în cele existente se construesc uzine electrice, fabrici şi întreprinderi, numărul şoselelor creşte necontenit, iar calea ferată se întinde tot mai mult.

Intregul şantier pulsează cu tărie de munca neobosită a constructorilor, iar în lumina reflectoarelor poţi vedea şi noaptea marile escavatoare electrice sovietice care rup tot mai mult din pământul pe unde va trece Canalul. Deasemeni auzi cântecele vesele ale celor ce încarcă vagoane şi autocamioane, ce lucrează la benzile rulante pentru încărcarea pământului, ale celor ce construesc noi clădiri pentru oamenii fericiţi de mâine.

Mijloacele mecanizate sunt folosite pe scară întinsă pe acest şantier, datorită ajutorului nepreţuit primit din partea Uniunii Sovietice. Lucrările decurg într'un ritm susţinut, iar rezultatele muncii sunt din ce în ce mai spornice, mai bune.

Şantierele Canalului au devenit în acelaşi timp o adevărată şcoală. Muncitorii veniţi din toate colţurile ţării, dintre care mulţi lipsiţi de o calificare profesională, au fost educaţi într'un spirit nou şi ajutaţi să-şi însuşească calificarea necesară mânuirii celor mai complexe mijloace mecanizate existente. Rezultatele obţinute sunt grăitoare: 2435 muncitori au fost deja calificaţi iar alte câteva mii se află în curs de calificare, atât în şcolile înfiinţate în acest scop, cât şi la locul de muncă, prin metoda sovietică Kotlear. Alte câteva mii de elevi sunt cuprinşi în diverse forme de învăţământ. O realizare semnificativă constitue faptul că 2460 muncitori au fost alfabetizaţi şi alţi 2101 sunt în curs de alfabetizare.

Constructorilor Canalului li s'au creat condiţiuni de viaţă tot mai bune. Pe şantiere funcţionează cantine, unităţi comerciale de Stat, unităţi sanitare (dispensare, policlinici, spitale), unităţi culturale (cluburi, săli de spectacole, caravane cinema-

(Continuare în pag. 3-a)

Noi semnături pe Apelul pentru un Pact al Păcii

Pe zi ce trece, tot mai mulţi sunt acei care semnează Apelul Păcii, al vieţii fericite.

Astfel au mai semnat:

Viorica Botez şefa secţiei învăţământ a oraşului Iaşi, Petre Onofrei invalid de război, Radu Lucreţia gospodină str. Locomotivei 2, Răileanu Romeo student în medicină, Victor Neculce decanul Facultăţii de Filosofie Iaşi, V. Fălticeneanu cazangiu la Atelierele CFR Nicolina, Nicolae Ţatomir scriitor, A. Jeanrenaud responsabilul Cabinetului de marxism-leninism de pe lângă Universitatea „Al. I. Cuza", Const. Batcu prim-secretar Regionala Arlus-Iaşi, Ira Schwartz activist la Consiliul Sindical Regional Iaşi, Jean Avramovici medic la Policlinica şcolară, preot Gh. Herea, Const. Calistru prof. universitar, Vară Vera muncitoare la fabrica Ţesătura, Cuchi Lucreţia muncitoare la fabrica Răsăritul, Jean Riven croitor la Cooperativa „1 Mai", Ion Arhip student la Facultatea de Filologie, Hugo Witner farmacist la Farmacia de Stat Nr. 3, Vasile Ababei director de studii al Universităţii „Al. I. Cuza", Elisabeta Jehac gospodină str. Călăraşi 8, Gheorghe Scripcă membru al Cenaclului literar „Al. Toma", Eugen Pantea student la Institutul Politehnic, N. Baran profesor şi alţii.

Sosirea noului ministru al R. P. Ungare la Bucureşti

La 25 Mai a sosit în Republica Populară Română ministrul extraordinar şi plenipotenţiar al Republicii Populare Ungare, la Bucureşti Laszlo Pataki.

Pe peronul Gării de Nord, noul ministru a l R. P. Ungare a fost întâmpinat de tov. Dionisie Ionescu, directorul Protocolului Ministerului Afacerilor Externe: N. Melinescu, director în Ministerul Afacerilor Externe, şi de personalul Legaţiei Republicii Populare Ungare, în frunte cu Vilmoş Band, însărcinatul cu afaceri ad interim.

Pentru ca să dăm Patriei tot mai multe şi mai bune elemente sportive!

Am semnat Apelul pentru un Pact al Păcii pe terenul de sport, înaintea unei manifestaţii sportive de masă.

Trebuia să joc în echipa de volei a colectivului din care fac parte, împotriva unei alte echipe străine oraşului nostru, când am avut prilejul să-mi spun şi eu hotărît dorinţa de pace, să semnez Apelul.

Am învins noi pentrucă am fost mai buni. Şi adversarii în să, nu s'au lăsat aşa uşor bătuţi. Aveau o condiţie fizică excelentă.

Gândurile mele s'au îndreptat atunci, pline de recunoştinţă către Partidul şi Guvernul nostru, care ne-a oferit condiţii atât de minunate pentru pregătirea sportivă.

Am semnat Apelul pentru întărirea şi desvoltarea culturii fizice şi sportului în ţara noastră, am semnat Apelul pentru ca să putem avea prilejul să construim tot mai multe stadioane şi săli de sport, să dăm Patriei tot mai multe şi mai bune elemente sportive, care să-i facă cinste peste hotare.

Semnătura mea am legat-o de un angajament, pe care am să mi-l aduc la îndeplinire cât de curând:

— Pe terenul de sport să-mi fie prinsă insigna „Gata pentru Muncă şi Apărarea Patriei".

TH. BALOŞ
din colectivul sportiv „Ştiinţa"

INSEMNĂRI

Cifre concludente cu privire la relaţiile dintre americani şi lacheii lor

Eisenhower şi imperialiştii americani au stabilit următoarea scară a soldei pentru ostaşii din rândurile „armatei atlantice". Criteriul de bază al remuneraţiei îl constitue proveniența naţională a cărnii de tun. Americanii sunt „scumpi", englezii bine cotaţi, iar francezii — în care Eisenhower din proprie experienţă nu poate avea „încredere" — se află în coada listei.

Solda zilnică

a unui soldat	U.S.A.	680	franci francezi
„ „ „	britanic	240	„ „
„ „ „	olandez	180	„ „
„ „ „	danez	60	„ „
„ „ „	norvegian	36	„ „
„ „ „	italian	18	„ „
„ „ „	francez	12	„ „

Aceasta înseamnă că un soldat american primeşte o soldă de 50 de ori mai mare decât un soldat francez.

Cam aceeaş este situaţia şi în ceeace priveşte soldele ofiţerilor.

Ziarul NEUF RUHR ZEITUNG, care a publicat tabelul atât de concludent, remarcă faptul că, dacă un colonel francez obţine comanda unei divizii alcătuite din contigente americane, britanice şi altele, atunci un sergent american — care îi este cu mult inferior în grad — va primi o soldă mai mare decât comandantul său de divizie; iar dacă un căpitan american preia conducerea unei companii italiene de pildă, el va primi o soldă echivalentă cu aceea a tuturor soldaţilor săi la un loc.

Filmul săptămânii

Cinema Sidoli

„O primăvară la Saken"

Acțiunea acestui film se petrece în Abhazia Sovietică. Kesou Mirba, un tânăr agrotehnician, înarmat cu metodele cele mai înaintate, metodele miciuriniste, se întoarce în satul lui natal, Saken.

Kesou aduce cu el un proect măreț. Din însemnările unui savant rus, care a trăit cu mulți ani înainte, el a înțeles că Stânca Milei, care domină satul, este în întregime alcătuită din fosforiți. Prin sfărâmarea ei, colhoznicii din Saken ar putea obține cel mai bun îngrășământ pentru pământul lor puțin roditor.

Kesou, care dorește ca Sakenul să nu mai fie un sat codaș, adună pe colhoznici, le arată că n'au lucrat pământul așa cum cere știința și le propune să se străduiască a obține în acel an 500 puduri la hectar. Indemnându-i la această luptă, el se arată a fi unul din acei oameni noi, crescuți de către Partidul lui Lenin și Stalin.

Filmul „O primăvară la Saken" zugrăvește lupta dintre nou și vechi. Kesou întâlnește în satul natal opoziția unor oameni cu mentalitate învechită, care țin în loc prosperitatea și fericirea generală.

Din tagma lor face parte un sătean ca Rașit, rivalul lui în dragoste, care-și petrece vremea hoinărind sau făcând serenade tinerei fete Kama, pe care o iubește Kesou. Deasemenea Adamur, un fost chiabur, care acum s'a strecurat în cooperativa satului, caută să saboteze planurile lui Kesou. Impreună cu Anton, un leneș și un alcoolic isgonit depe ogor, el înlocuiește pământul pe care Kesou îl luase din Stânca Milei și se pregătea să-l ducă în oraș pentru a fi analizat la laboratorul Institutului Agrotehnic, cu pământ obișnuit și, în acelaș timp îl sfătuește pe Rașit să o răpească pe Kama.

Adamur întruchipează pe foștii chiaburi expropiați, cari caută să împiedice desvoltarea satului colhoznic și se folosesc de orice ocazie, cum se vede atunci când Adamur îl sfătuește pe Rașit să o răpească pe Kama, pentru a sabota opera de ridicare a satului. Rașit nu-și dă seama că vremurile și oamenii s'au schimbat chiar în Saken. Kama, pe care Rașit se pregătea să o răpească, îi explică toate acestea. Ea îi arată că adevăratul erou este Kesou, pentru că el luptă pentru o cauză, care e a tuturora, luptă pentru fericirea întregului Saken. In mintea lui Rașit începe să se facă lumină. El îi denunță Kamei pe Adamur și Anton, care au înlocuit pământul luat de Kesou la oraș și o ajută să ducă în capitală o probă de pământ din Stânca Milei.

Analiza laboratorului nu descoperă în pământul adus de Kesou fosforiți. Dar conducătorii institutului, trimit împreună cu Kesou un specialist însărcinat să continue cercetările. Kesou Mirba nu este singur; el simte că are alături toată țara, pe toți oamenii acestei puteri mondiale care-i Uniunea Sovietică. Viața lui ne arată că spiritul bolșevic străbate pretutindeni, trecând peste munți și peste ape, învingând totul. Deaceea, primul rezultat, care a fost negativ, nu-l descurajează.

Dar peste puțin timp, Kama și Rașit se întorc aducând o știre fericită. Pe baza analizării pământului dus de ei, laboratorul a confirmat că Stânca Milei e bogată în fosforiți.

Cu ajutorul mașinilor trimise de la oraș, exploatarea fosforiților va începe îndată.

Prima toamnă de după venirea lui Kesou în Saken a fost o toamnă neobișnuită. Satul a cunoscut cea mai bogată recoltă de porumb din existența lui.

In sărbătoarea de după strângerea grânelor, Kesou a ieșit învingător în întrecerile tradiționale între tinerii cari-și doresc de soție aceeaș fată. El se va căsători cu Kama.

Realizat după nuvela scriitorului Gulia, filmul „O primăvară la Saken", zugrăvește lupta dintre nou și vechiu, care se încheie cu victoria forțelor noului, întruchipate de oameni, precum Kesou Mirba, de oamenii sovietici, oameni adevărați cari ridicându-se împotriva unei mentalități învechite, contribue la propășirea și fericirea patriei sovietice.

Spectatorii urmăresc în acelaș timp transformarea interioară a lui Rașit, care se leapădă de toată sgura trecutului și devine și el un om nou.

Această povestire ruptă din viață, în care lupta se împletește cu dragostea, se desfășoară în minunatele priveliști ale Abhaziei Sovietice. Aducând pe ecran eroi de o atât de înaltă calitate morală, filmul ne arată și nouă, cei cari construim socialismul în Patria noastră, cum să luptăm împotriva rămășițelor vechiului, cum să muncim pentru construirea unei vieți noi.

O nouă premieră la Teatrul Național

„CETATEA DE FOC"

Despre tematica, eroii, realizarea și interpretii ieșeni ai piesei lui M. Davidoglu

Miercuri seara se va reprezenta pe scena Teatrului Național în premieră, „Cetatea de foc"—piesă în 4 acte de M. Davidoglu. Piesa este pusă în scenă de N. Bucevschi, iar decorurile sunt realizate de Mihai Stamate și Cristina Serion.

PIESA

„Cetatea de foc" reprezintă una din cele mai bune realizări ale dramaturgiei românești de după 23 August 1944, și — fără îndoială — este cea mai izbutită operă dramatică a lui M. Davidoglu, autorul care a scris și „Omul din Ceatal" și „Minerii" — piese reprezentate pe scena ieșană în trecutele stagiuni.

Piesa aduce în fața spectatorului un sector de viață care nu s'a reflectat până în prezent în dramaturgia noastră și anume: viața și munca oamenilor care luptă pentru Plan în industria siderugică. Autorul face să trăiască pe scenă oameni noi și vechi, care-și precizează atitudinile în procesul muncii.

UN CONFLICT PUTERNIC

Problema transformării omului problema familiei, problema ridicării de cadre noi sub îndrumarea meșterilor celor mai pricepuți, problema colaborării intense între oameni de specialități diferite, problema vigilenței revoluționare, a ajutorului necontenit dat muncitorilor de către Partid, problema luptei de clasă în procesul muncii din uzine, iată ce tratează autorul în piesa sa.

Toate aceste probleme sunt legate organic unele de altele, găsindu-și, în cele din urmă, rezolvarea justă. Personagiile care luptă, opunându-se unele altora, în piesa lui Davidoglu, sunt puternic conturate, vii, făcând să izbucnească o serie de conflicte al căror dramatism profund pune în lumină tema fundamentală a piesii: *lupta dintre elementul nou și cel vechi*. Această luptă este vizibilă și în viața familiară a eroilor, și în frământarea lor sufletească, și în procesul muncii.

UN EROU TIPIC DE ACTUALITATE

Eroul cel mai reliefat din toată piesa este Petru Arjoca, centrul de interes al acțiunii. In Petru Arjoca se fac simțite, în primul act, rămășițele egoismului individualist; unele acțiuni ale celorlalte personagii pun deasemenea în lumină aspectele negative ale lui Petru Arjoca. Așa sunt: plecarea fiului său, Dominic, în munții Semenicului pentru a prinde banda de teroriști,—plecare nedorită de tatăl său—primejdia care-l amenință acolo pe Domina, șantajul lui Alec Jămănaru—un bandit terorist — toate acestea servesc și la caracterizarea eroului principal. Toate elementele negative — reprezentând trecutul — se diminuiază treptat și ajung să fie stârpite, datorită contactului lui Arjoca cu Partidul, cu realitățile obiective, și — mai ales — trezirea conștiinței lui de patriot: el își dă seama, în cele din urmă, că prezența lui în uzină este necesară, că fără el — omul care cunoaște fumalul în toate măruntaele lui — producția de oțel este amenințată.

Prezența acestui conflict în sufletul lui Petru Arjoca se răsfrânge în acțiunile lui, în legăturile lui cu familia, cu muncitorii, cu dușmanul de clasă. Acest conflict, de o intensitate dramatică excepțională — este expresia evoluției omului nou, în împrejurările actualității.

Problemele pe care le ridică piesa lui Davidoglu sunt însă numeroase și variate. Ele apar dinamic, din contactul între persoanagiile care reprezintă mentalitatea și moravurile vechi, și acele care reprezintă morala nouă, socialistă, în curs de afirmare.

INTERPRETAREA

Succesul spectacolului cu această piesă, care s'a jucat la București anul trecut și în primăvara aceasta, cu montări și distribuții diferite, depinde însă, în cea mai mare măsură de interpretare.

Interpretul lui Petru Arjoca este cunoscutul artist, Gică Popovici. Prezența sa în distribuție ne îndrituește să credem că acest complex personagiu va fi realizat. In ce măsură acesta va reuși să se apropie de adevărul suferinții reținute a eroului, ferindu-se de patetism și de melodramă, în ce măsură și ceilalți interpreți vor reuși să se încadreze într'o unitate strânsă, în complexul evenimentelor prezentate, găsind expresiile omenești, emoționante, ale unei trăiri interioare intense, fără artificial și clamoare, aceasta vor putea aprecia spectatorii premierii de Miercuri seara.

In afară de Gică Popovici, celelalte roluri vor fi jucate de următorii artiști: N. Veniaș (Pavel Arjoca), G. Macovei (Dominic), M. Grosaru (A. Klein), V. Fătu (ing. Liviu Brebenar), I. Lascăr (Ion Jemănar), D. Onofrei (Alex. Jemănar), D. Bantaș (Sabău), Remus Ionașcu (ing. Varga), C. Cadeschi (Munteanu).

Rolurile feminine sunt jucate de: Marioara Davidoglu (Silvia), Coca Gheorghiu (Marica), C. Stamboliu (Lucia), Anny Braeschi (Margareta), Vera Mihailescu (Florica).

Oamenii muncii din întreprinderile Iașului, tineretul și intelectualitatea va avea astfel prilejul să cunoască aspectele tipice ale uriașelor frământări revoluționare care se desfășoară sub ochii noștri, oglindite până în cele mai adânci cute sufletești, în viața de toate zilele ale oamenilor cinstiți care tind să-și croiască viața cea nouă.

Prob'eme școlare

Cum se desfășoară examenele la școala medie tehnică de drumuri și poduri din Iași

La școala medie tehnică de drumuri în bună parte examenele au fost pregătite și de elevi și de profesori. Sinteza materiei deși la unele obiecte, mai ales cele de specialitate (tehnologie, rezistență, poduri, chimie) nu s'a făcut suficient totuși ea a fost completată în ore aparte între zilele de examen.

Lipsa aceasta se datorește faptului că elevii n'au fost mobilizați de org. UTM în vederea unei temeinice pregătiri a examenelor. Nici nu s'a dus o muncă pentru întâmpinarea lor ca o adevărată sărbătoare. Unele clase nu și-au împodobit sala, fiind nevoie de îndrumarea profesorilor pentru ca examinarea să se facă într'un cadru festiv (de ex. cl II B, cl III A. I A. Alte clase au înțeles rostul bătăliei examenelor, dând dovadă de o înaltă ținută în ornare. (cl. II A III C).

Elevii prin studiul individual, pe baza chestionarelor afișate din vreme (deși unii profesori le-au dat chiar între zilele de examen: tehnologie, fizică, chimie mat.) s'au prezentat cu materia însușită și asimilată pe probleme mari, esențiale, legate de viața reală, de partea practică a obiectului, cu care elevul se va întâlni în mod curent în practica de vară sau în producție, pe șantier.

Examenele sunt în plină desfășurare. Elevii s'au prezentat la examene 100 % și mai ales cu mai multă încredere în forțele lor proprii ca în anii trecuți.

In această perioadă elevii muncesc cu râvnă atât pentru susținerea cu succes a examenelor, cât și la completarea și definitivarea poiectelor de drumuri, poduri și construcții civile.

Tot în cadrul școlii noastre se lucrează de către un colectiv de profesori și elevi la expoziția de sfârșit de an, care va oglindi activitatea școlii din acest an școlar. Expoziția se va deschide oficial la 10 Iunie, când elevii pleacă direct pe șantierele de practică.

Până în prezent, rezultatele la examene sunt îmbucurătoare. mulți elevi care erau amenințați a rămâne repetenți sau corigenți și-au îndreptat situația, datorită eforturilor depuse atât de profesori cât și de elevi, care au înțeles să ducă bătălia examenelor cu succes.

Totuși trebue să remarcăm, că mai sunt încă elemente care n'au înțeles să ducă o muncă susținută zi de zi pentru a-și îndrepta situația la învățătură. Desigur, aceștia vor trebui să repete clasa sau să fie amânați cu examenele pentru sesiunea de toamnă.

N. V. BARAN
coresp.

Poșta învățământului

Liceul seral

In regimurile trecute, oamenii muncii au fost împiedicați să intre în școli, pentrucă regimurile burghezo-moșierești nu aveau nevoie de oameni culți, ci de sclavi.

Astăzi, în urma marilor reforme economice, politice și sociale realizate în țara noastră, sub îndrumarea și conducerea clasei muncitoare și avantgardei sale P.M.R., s'au creat condițiuni care permit pătrunderea oamenilor muncii în școli de toate gradele.

Socialismul își pune ca sarcină în primul rând, să schimbe relațiile de producție bazate pe exploatarea omului de către om și să asigure omului un nivel de viață ridicat. Pentru aceasta este nevoie de o tehnică înaintată, precum și de cadre bine pregătite, cu un nivel cultural ridicat, care să pună această tehnică în slujba poporului.

Pentru a da posibilitate de a învăța și oamenilor din câmpul muncii care în trecut nu au avut acest drept, s'au creat în unele orașe, între care și orașul Iași, licee serale care permit oamenilor muncii care sunt în producție, nepărăsind locul de muncă să poată obține o solidă bază de cunoștințe generale realist-științifice, necesare continuării studiilor lor ulterioare în învățământul superior, la Universități și Institutele de învățământ superior, și care au drept scop să pregătească cadrele tehnice superioare de specialiști destinați producției.

In aceste licee, oamenii din câmpul muncii, prin asigurarea de către Ministerul Invățământului Public a manualelor cu preț redus și a unui corp didactic bine pregătit și atașat de clasa muncitoare, au posibilitatea să-și ridice nivelul cultural științific și să se specializeze apoi în diferite ramuri de producție. Prin organizarea acestor licee se leagă știința de practică.

Practica știm că determină desvoltarea gândirii științifice și servește drept criteriu al concepției științifice. Oamenii cu adevărat mari, geniile omenirii, au ajuns la rezultate bune, tocmai pentrucă erau și tehnicieni și practicieni.

Regimurile trecute ridicau la un nivel cultural superior numai o infimă minoritate de oameni o „elită", lăsând imensa majoritate analfabetă. Azi toți oamenii muncii au posibilitatea și sunt ajutați să recâștige ceeace regimurile trecute le-au interzis.

Deaceea se cuvine ca oamenii muncii, care în trecut nu au putut studia, să se adreseze liceelor serale, având astfel posibilitatea de a-și completa studiile fără a ieși din procesul de producție.

MARCU SUMER
Directorul lic. Seral Iași

Ce să citim

Teatru vol. I și II

(Editura de Stat pentru Literatura și Artă)

Piesele cuprinse în cele două volume de „TEATRU" oglindesc transformările revoluționare înfăptuite de oamenii muncii din Patria noastră, sub conducerea și îndrumarea Partidului.

Astfel *„Pentru fericirea poporului"* — de N. Moraru și A. Baranga evocă episoade din lupta dusă de comuniști în adâncă ilegalitate și teroarea deslănțuită de guvernul burghezo-moșieresc asupra clasei muncitoare precum și acțiunea de fascizare a țării a guvernului reacționar împotriva voinței poporului. Un îndemn pentru oamenii de știință din Republica noastră de a pune descoperirile în slujba intereselor oamenilor muncii, îl constitue piesa: *„Iarbă Rea"* — de A. Baranga.

Odată cu pătrunderea reprezentanților Partidului în conducerea țării, clasa muncitoare înregistrează victorii însemnate în demascarea și zădărnicirea acțiunilor criminale ale dușmanului. Lupta de clasă se ascute atât în sectorul industrial cât și în cel agricol.

Temele tratate de Lucia Demetrius în *„Vadul Nou"*, de Maria Banuș în *„Ziua cea mare"* și de scriitorii Sütö Andras și Hajdu Zoltan în *„Mireasa desculță"*, prezintă aspecte din lupta de clasă la sate în perioada transformării socialiste a agriculturii.

Editarea acestor lucrări sunt încă o mărturie a măreților evenimente din lupta înflăcărată a poporului nostru pentru libertate, pentru pace și socialism.

Grandiosul plan stalinist de transformare a naturii

de I. ȘARICOV
candidat în științele filosofice

Construirea comunismului presupune o nemaivăzută desvoltare a forțelor de producție, înflorirea tuturor laturilor vieții sociale, crearea abundenței de obiecte de consum. Una din cele mai importante măsuri în această direcție este planul de transformare a naturii. Poporul sovietic a numit acest măreț program — planul stalinist —, deoarece tovarășul Stalin este inspiratorul și organizatorul acestor gigantice lucrări.

Potrivit prevederilor acestui plan, în 15 ani va fi complect schimbată înfățișarea stepei și silvostepei, din partea europeană a URSS, a cărei întindere este egală cu teritoriul Angliei, Franței, Italiei, Belgiei și Olandei luate împreună.

Intregul complex de lucrări urmărește o transformare conștientă și planificată a naturii. Pe un imens teritoriu se vor crea condiții nemaipomenit de favorabile pentru obținerea de recolte îmbelșugate și constante și pentru o extraordinară desvoltare a creșterii vitelor. In locul stepei monotone va apare cu totul alt peisaj, de o variată bogăție, inexistent înainte și de neînchipuit fără o intervenție conștientă a omului.

Nicio societate din trecut nu a fost în stare să întreprindă o transformare planificată a naturii și să folosească în mod rațional bogățiile ei. Capitalismul a împins până la extrem jefuirea bogățiilor naturale. Proprietarul de pământ din societatea capitalistă acționează pe baza principiului — „Pentru cât trăiesc — ajunge, iar după mine — potopul".

Și înainte a existat necesitatea de a transforma rațional natura. Dar atunci acest lucru n'a fost posibil, n'a putut deveni o sarcină concretă. Numai proprietatea obștească socialistă asupra pământului, care a înlăturat rețeaua deasă de hotare dintre micile gospodării și interesele lăcome ale proprietarilor crează condiții favorabile pentru o transformare rațională a naturii. Poporul sovietic este direct interesat în înfăptuirea acestei grandioase opere, deoarece ea urmărește îmbunătățirea vieții tuturor oamenilor muncii din societatea socialistă.

Caracterul lucrărilor de transformare a naturii presupune în mod obligatoriu organizarea planificată a acestora, folosirea planificată a resurselor necesare acestui scop, activitatea coordonată a numeroase organizații institute, specialiști, a unor imense mase de forțe de muncă. Toate acestea sunt realizabile numai într'o economie socialistă planificată.

Industria socialistă, care livrează în cantități enorme mașini perfecționate, constitue o bază puternică pentru transformarea naturii.

Uriașele absorbitoare de pământ, escavatoarele mobile, giganticile screpere, constituesc prototipul tehnicii comuniste. Ele sunt rezultatul grijii staliniste pentru desvoltarea industriei socialiste.

Cele mai importante rezerve pentru transformarea naturii se găsesc în însuși caracterul socialist al marii producții agricole obștești. Numai în cadrul agriculturii mari socialiste pot fi organizate mase uriașe de oameni în vederea înfăptuirii măreților lucrări, destinate luptei împotriva elementelor naturii; numai în agricultura mare socialistă pot fi aplicate cele mai îndrăznețe concepții științifice, care devin apoi un bun al întregii țărănimi.

Transformarea naturii se întemeiază pe înalta maturitate a modului de producție socialist. Dacă omul muncii din lumea capitalistă se supune în fața forțelor elementare ale naturii, oamenii sovietici au adoptat cu totul altă deviză: „Noi nu putem aștepta darurile naturii, trebue să i le smulgem, aceasta este menirea noastră".

Imensele rezerve ale socialismului permit oamenilor sovietici să îndeplinească în termene istorice cât se poate de scurte lucrări uriașe în vederea transformării naturii. Pe marile șantiere ale comunismului se vor săpa 1,5 miliarde metri cubi de pământ, se vor turna zeci de milioane metri cubi de beton, vor fi construiți mii de kilometri de canal. Toate aceste lucrări vor fi terminate în 5—6 ani, pe când construirea canalului Panama, mult mai mic ca dimensiune, a durat 35 de ani, a stațiunii electrice Boulder Dam (USA) — 40 de ani, Grand-Couly — 20 de ani.

Transformarea naturii este de o deosebită importanță pentru înaintarea țării spre comunism. Regiunile de stepă și silvostepă ale părții europene a URSS sunt cele mai importante din punct de vedere al producției de grâu, bumbac, sfeclă de zahăr și floarea soarelui. Inlăturarea secetei și a eroziunii solului, asigurarea unei fertilități excepționale a ogoarelor, pe baza sistemului de cultură cu ierburi perene și a irigării regulate, vor determina o nemai văzută sporire a recoltelor și vor crea posibilități nelimitate pentru desvoltarea creșterii vitelor. Imensele întinderi ale pustiului Cara-Cum din Turcmenia vor fi transformate în pășuni bogate. La gurile Amu-Dariei și în șesul Caspicei vor înflori plantații de bumbac și alte culturi tehnice. Va lua o largă desvoltare sericicultura și plantarea de arbori subtropicali. Grădinile din Crimeea vor rodi de trei ori mai multe fructe.

Oamenii au început să studieze legile naturii, cu mult înainte de a studia legile vieții sociale. Totuși ei nu numai că nu au izbutit să creeze condițiile și rezervele necesare pentru a supune în mod planificat elementele naturii, dar nu au fost în stare nici să folosească deplin și eficace măcar acele bogății pe care natura le pune singură la dispoziția omului. Vinovat de această situație este sistemul economic bazat pe proprietatea privată.

Capitalismul jefuește în proporții uriașe resursele sociale și între acestea, cea mai importantă forță de producție este forța de muncă a omului, — jefuește premizele firești ale existenței oamenilor — bogățiile naturale, făcând impropriu mediul locuit de aceștia. In loc să transforme pustiurile în regiuni de abundență, în loc să supună forțele elementare ale naturii, imperialiștii anglo-americani transformă ținuturi înfloritoare în pustiuri.

Partidul Bolșevic în frunte cu tovarășul Stalin duce sigur și cu pași repezi poporul sovietic spre comunism.

Numai Partidul Bolșevic, nemărginit devotat poporului, căruia îi consacră toate cunoștințele și forțele sale și care este sprijinit de popor, poate trasa și îndeplini o sarcină atât de uriașă, ca transformarea naturii pe un teritoriu imens. Poporul sovietic este ferm încredințat că sub încercata conducere a Partidului lui Lenin și Stalin va îndeplini cu succes această măreață sarcină.

Succese și lipsuri în activitatea gazetelor de perete din Iași

Concursul gazetelor de perete, inițiat în scopul de a stimula activitatea ziarelor din întreprinderi și instituții, a retrezit la viață multe din gazetelor de perete ieșene. Dar dacă în majoritatea cazurilor, în urma chemării la concurs, ziarele de perete din întreprinderile și instituțiile ieșene au pășit spre o rodnică activitate, sunt însă și cazuri unde după prima lună de entuziasm, colaboratorii gazetei de perete au încetat de a mai scrie articole, sau dacă le scriu, ele sunt redactate în grabă, superficial. Aceasta se datorește lipsei de control suficient din partea organizației sindicale din întreprinderea sau instituția respectivă, precum și muncii de îndrumare sporadice făcută de către comisia culturală a sindicatului în cauză.

Popularizând realizările și arătând lipsurile ziarelor de perete din orașul nostru, căutăm să venim în ajutorul comisiilor culturale sindicale, care au datoria de a-și intensifica munca de îndrumare și de a activa din plin în direcția îmbunătățirii continui a gazetelor de perete. Deasemeni, o atenție sporită trebue să fie acordată și gazetelor de perete din școli și instituțiile de învățământ superior, mai ales acum în perioada încheierii anului școlar, în această direcție o muncă susținută revenindu-le organizațiilor de tineret și sindicaliștilor din învățământ.

UN ZIAR DE PERETE TRANSFORMAT IN... VITRINĂ

Este vorba de ziarul de perete dela ETACS. Neținând seama de obiectivele concursului, de problemele pe care trebue să le ridice ziarele de perete, colectivul de redacție al gazetei dela ETACS a transformat ziarul într'o vitrină. Acest lucru se datorește goanei după originalitate a colectivului redacțional, precum și lipsei de control și îndrumare din partea comisiei culturale sindicale.

Pornind la popularizarea Planului de Electrificare a țării cu ajutorul gazetei de perete, colectivul ziarului dela ETACS a luat inițiativa afișării unei hărți a RPR cu viitoarele hidrocentrale, termocentrale, și microcentrale, precum și a unei explicări detailate sub forma unor citate legate cap la cap. Acest lucru ar fi fost folositor dacă harta și explicațiile nu ar fi imobilizat gazeta de perete, dacă ele ar fi fost afișate pe un panou aparte. Popularizarea Planului de Electrificare a țării prin ziarul de perete trebuia să se facă nu printr'un articol general, ci mai ales arătarea sarcinilor care-i revin ETACS-ului în Planul de Electrificare.

Datorită modului greșit în care a înțeles colectivul gazetei de perete ETACS să popularizeze Planul de Electrificare a țării, ziarul și-a încetat existența, muncitorii din întreprindere ne mai fiind informați asupra vieții unității lor de muncă și fiind lipsiți de un îndrumar prețios.

Comitetul cultural sindical are sarcina de a lua toate măsurile pentruca ziarul de perete să reapară.

UN BUN EXEMPLU: „VESTEA", ZIARUL DE PERETE DELA PTT

Gazeta de perete a organizației de bază și a organizației sindicale dela PTT, „Vestea", este un bun exemplu de felul în care trebue să apară ziarele de perete. Cuprinzând aspecte din întreprindere din cele mai importante sectoare de activitate, producție, lupta pentru calitate, pentru păstrarea bunurilor socialiste, munca de ridicare a nivelului politic și cultural, precum și aspecte din viața sportivă a instituției, ziarul de perete „Vestea", este redactat îngrijit, cu fraze limpezi, iar prin popularizarea fruntașilor și criticarea celor care nu se achită conștiincios de sarcini, ziarul aduce un aport prețios la desvoltarea continuă a instituției, la îmbunătățirea vieții sindicale.

Astfel, dacă articolul *„Mai multă conștiinciozitate în serviciu"* ne informează că mai sunt tovarăși ca Lucreția Chiriac și Anton Ilie, care nu-și îndeplinesc sarcinile cu conștiinciozitate, din articolul *„Modestia meseriașilor noștri"* aflăm că în întreprindere sunt și muncitori fruntași, care luptă pentru păstrarea în cât mai bune condițiuni a bunurilor socialiste.

Prin felul cum ridică problemele, dar mai ales prin problemele pe care le tratează, ziarul de perete „Vestea" este un exemplu pentru celelalte ziare din Iași, succesul său datorîndu-se interesului pe care-l acordă concursului pe țară organizația sindicală P.T.T.

Traian Țanea

SPORT

Locomotiva a eliminat din Cupa R. P. R. Știința-Iași cu 2-1 (1-1)

Eri, în cadrul Cupei R.P.R. la foot-ball, Locomotiva Iași, care a jucat foarte bine, a eliminat Știința Iași cu 2-1 (1-1).

Scorul a fost deschis de studenți, care au înscris prin Gârleanu. Goalurile feroviarilor au fost marcate de Dram și — respectiv — Bârzan, acesta din urmă printr'o spectaculoasă acțiune personală. Ceferiștii au fost mai buni în ansamblu și au meritat victoria; studenții au prezentat o formație oarecum remaniată, care n'a dat totuși satisfacție.

ARMATA INVINSA LA BUHUȘI

La Buhuși, Flamura Roșie a învins Armata Iași — tot în cadrul Cupei R.P.R. — cu 3-1.

☆

In deschidere la jocul pentrū Cupa R.P.R. de ieri dela Iași, Dinamo a dispus de Flamura Roșie — în cadrul campionatului orășenesc — cu 2-0.

HAND-BALL

Jocul internațional de hand-ball R.P.R. — R. Cehoslovacă a revenit echipei noastre la scorul de 14-13.

SURPRIZE IN CAMPIONATUL R.P.R. DE BASCHET

Sâmbătă și Duminică au continuat pe terenul Progresul, jocurile de baschet pentru campionatul R.P.R. S'au înregsitrat numeroase surprize, mai ales prin scorul cu care s'au terminat unele partide.

Astfel, Liceul de băeți Nr. 1 a dispus de Dinamo cu 37-24, Armata a învins Constructorul cu 44-17, Progresul a întrecut Tehnica cu 93-24 iar Spartak a surclasat Flamura Roșie cu 73-24. In clasament continuă să conducă Liceul de băeți Nr. 1.

DIVIZIA A

In țară, în cadrul Diviziei A s'au înregistrat următoarele rezultate:
Dinamo—Progresul I.C.O. — 1-2
C.C.A.—Locomotiva Buc. — 2-1

In întâmpinarea zilei internaționale a Copilului

In cinstea zilei de 1 Iunie ziua Internațională a Copilului, pionierii din orașul nostru se pregătesc intens. Nenumărate sunt angajamentele pe care și le-au luat în cinstea acestei zile.

Astfel, pionierii Ioniță Silvia cl. V și Țurlan Constantin cl. VII din unitatea 11 (Școala Mixtă Copou) și-au luat angajamentul ca în cinstea zilei de 1 Iunie să obțină noi succese în munca de învățătură.

Pionierii Sofroni Constantin și Mândrescu Vasile din aceiași unitate, în cinstea Zilei Internaționale a Copilului, au obținut note bune la obiectele care erau amenințați să rămână corijenți.

In unitate 32 de pionieri, Șc. elementară Mixtă Nr. 8, pionierii lucrează macheta unei gospodării agricole colective, pe care o vor da în dar copiilor dela grădiniță.

Numeroasele jucării, care vor fi date copiilor, se lucrează în toate unitățile pionierești din oraș.

Pionerii unității Nr. 1, școala pedagogică Nr. 1 fete, se pregătesc pentru adunarea festivă pe care o vor ține cu ocazia zilei de 1 Iunie.

Ziua de 1 Iunie va fi pentru copiii Patriei noastre o zi de bucurie.

Ziua aceasta va fi însă și o zi de luptă îndârjită. Zeci de milioane de oameni ai muncii vor participa la lupta pentru apărarea vieții.

HERȘCU FRED
coresp.

Cămine sezoniere pentru copii

Grija pentru copiii țării noastre se manifestă zi de zi prin creerea unor condiții tot mai prielnice pentru desvoltarea lor cât mai armonioasă. Problema copiilor ale căror mame sunt în câmpul muncii, a preocupat îndeosebi Partidul și Guvernul nostru. Astăzi, aproape nu există întreprindere economică sau instituție care să nu aibă creșă, cămin de zi sau cămin sezonier.

Planul de Stat prevede anul acesta îngrijirea pe o perioadă de 6 luni a unui număr de 80.000 de copii în căminele sezoniere (în cifra aceasta intră și numărul copiilor îngrijiți în creșele, căminele și grădinițele permanente).

Căminele sezoniere se înființează cu precădere pe lângă gospodăriile colective și în satele unde există cel puțin 15 copii între 3-7 ani. In toată țara Sfaturile Populare și organizațiile de masă, în special UFDR, sprijină puternic deschiderea căminelor sezoniere. Până în prezent, s'au deschis un număr de 215 cămine sezoniere.

In regiunea Galați comitetele de sprijin de pe lângă cele 15 cămine sezoniere ale gospodăriilor agricole colective au dat diferite serbări. Din fondurile strânse au deschis un bazar. Cu banii realizați s'au cumpărat 600 m. de pânză din care s'au confecționat prin muncă voluntară de către ufederistele din orașul Galați 430 obiecte de îmbrăcăminte. Deasemeni în raionul Brăila s'au confecționat voluntar 455 costume pentru copii, comunele Piscu și Branișteа evidențiindu-se în mod deosebit.

Și în regiunea Rodna au avut loc serbări din ale căror fonduri s'au lucrat obiecte pentru copii. In cinstea zilei copilului, zece femei din orașul Bistrița au lucrat 43 ore muncă voluntară, croind 44 șorțulețe pentru orfelinatul de copii și pentru bazar.

O delegație de artiști români a plecat la Sofia

In cadrul acordului cultural dintre R. P. R. și R. P. Bulgaria o delegație de artiști români a plecat la Sofia.

Din delegație fac parte sculptorul C. Baraschi. Maestru Emerit al Artei din R. P. R., compozitorul Alfred Mendelsohn, Maestru Emerit al Artei din R.P.R., pictorița Ligia Macovei, Zenaida Palty, solistă a Operei de Stat din București, și pianista Maria Fotino.

Delegația a fost salutată la plecare de reprezentanți ai Comitetului pentru Artă și numeroși oameni de artă

Premierea membrilor Ansamblului Artistic al C.G.M.

In cadrul unei adunări festive, a avut loc Vineri dimineață împărțirea premiilor în bani membrilor ansamblului Artistic al Confederației Generale a Muncii, ansamblu distins cu Premiul de Stat clasa I pentru programul de cântece și jocuri prezentate în anul 1949.

Luând cuvântul cu acest prilej, tov. Sandu Eliad, directorul Ansamblului, a subliniat că succesele obținute de Ansamblul Artistic al Confederației Generale a Muncii în ultima perioadă a activității sale, constitue o mărturie vie a sprijinului continuu pe care Partidul și Guvernul îl dau desvoltării artei noi, populare, în țara noastră.

Au luat cuvântul și numeroși membri ai Ansamblului, care și-au exprimat angajamentul de a munci cu elan sporit pentru îmbunătățirea continuă a conținut lui ideologic și a prezentării artistice a spectacolelor.

La 31 Mai 1951, expiră termenul de înregistrare a fondului de salarii la unitățile bugetare și întreprinderile economice

Se reamintește tuturor instituțiilor, întreprinderilor și organizațiilor economice de Stat și Cooperatiste, finanțate fie direct, fie sub formă de dotații din bugetul de Stat sau din bugetele locale, că potrivit instrucțiunilor Nr. 7725 ale Ministerului de Finanțe, publicate în Buletinul Oficial Nr. 49 din 27 Aprilie 1951, sunt obligate să prezinte Secțiunilor Financiare — spre înregistrare — statele de funcțiuni, fondurile de salarii și planurile cheltuelor gospodărești. Operațiunea de înregistrare pentru unitățile mai sus menționate, care au sediul pe teritoriul Capitalei R. P. R., se face în strada Piața Amzei Nr. 13 (sediul raionului Stalin), unde funcționează Secțiunea Financiară București și unde — în mod special — în vederea efectuării operațiunei de înregistrare, vor funcționa și Serviciile de State ale celor 8 Secțiuni Financiare Raionale din Capitală, cu program de lucru între orele 8—15 și 18—22.

Recoltări pentru substanțe tanante

In conformitate cu dispozițiunile Ministerului Gospodăriei Silvice, în cursul lunei Mai se recoltează scoarța de stejar, de salcie și de molid pentru substanțe tanante.

Doi ani de muncă pe șantierul Canalului Dunăre-Marea Neagră

(urmare din pag. I-a)

tagrafice, biblioteci, etc.) și sunt puse în folosință numeroase terenuri de sport dotate cu utilajul și materialele sportive necesare.

Dobrogea își schimbă înfățișarea. Fiecare metru săpat în albia Canalului contribue la alungarea rămășițelor trecutului și la triumful vieții noi.

Lucrările de transformare a solului, la care se folosesc metodele cele mai avansate, asigură Dobrogei, în același timp cu construirea Canalului, folosirea pentru agricultură a unor mari întinderi de teren devenit arabil.

Pe o suprafață de 30.000 ha. în jurul Canalului au fost realizate lucrări de sistematizare a terenurilor agricole, lucrări care urmează să se extindă pe încă 90.000 ha. In mai puțin de doi ani s'au executat lucrări de înăluriri pe o lungime de 379 km. și plantări de perdele de pomi pe o lungime de 200 km. pentru a preveni eroziunea solului. Pentru a apăra terenurile arabile și lucrările Canalului de viiturile torențiale ale apelor, s'au construit 21 bazine de retenție, iar alte 11 sunt în curs de construire. Pentru irigarea pământului cultivabil se construesc 24.000 metri conductă metalică și 225.000 metri canale de irigație deschisă.

Datorită tuturor acestor lucrări suprafața neproductivă din regiunea Canalului a scăzut dela 33 la sută cât era acum doi ani la 8,7 la sută, în timp ce suprafața grădinilor a crescut dela 0,4 la 36,4 la sută.

☆

Odată cu venirea primilor muncitori pe șantier, la Cernavodă a fost prinsă de un stâlp o pancartă cu inscripția: *„Construim fără burghezie, împotriva burgheziei și mai bine decât ea"*.

Această lozincă a însuflețit și însuflețește pe toți constructorii Canalului. Alături de întreg poporul nostru muncitor, ei au conștiința că muncesc pentru viitorul fericit al socialismului, că munca lor contribue la întărirea Patriei, la apărarea păcii.

Această conștiință o au și oamenii muncii de pe întreg cuprinsul țării noastre, care sprijină necontenit construirea canalului dela Dunăre până la Marea Neagră, măreață construcție a păcii.

Oglinda construirii Comunismului în U. R. S. S.

Crește numărul solicitanților pentru asistența tehnică

Biroul de autorizații al Direcțiunii Edilitare a Sfatului Popular al Capitalei R. P. R. a acordat în luna Aprilie, asistența tehnică gratuită la 31 de solicitanți.

Tot în cursul acestei luni s'au eliberat 1205 certificate — majoritatea lor pentru materiale necesare diferitelor reparații.

Valorificarea pieilor de vânat răpitor

Secțiunile de Gospodării Comunale și Industrii locale de pe lângă Sfaturile Populare împreună cu filialele Asociației Generale a Vânătorilor din R. P. R au pornit o acțiune de combatere a răpitoarelor și de valorificare a pieilor de vânat răpitor.

Convocarea Băncii Republicii Populare Române, Bancă de Stat, Filiala Iași

Pentru cunoașterea instrucțiunilor și a formularisticei cerută de B.R.P.R. odată cu ridicarea salariilor, conform dispozițiunilor în vigoare, toate unitățile și instituțiile deținătoare de conturi de decontare și trezorerie la Bancă de Stat, sunt invitate a lua parte la ședința de lucru, ce va avea loc în hallul Băncii, în ziua de 29 Mai 1951, ora 18.

La ordinea de zi:

1. Instrucțiuni cu caracter general privind ridicarea salariilor conf. H.C.M. Nr. 170/1950 și 1424/1951.
2. Instrucțiuni cu privire la ridicarea premiilor pentru salariații prevăzuți în ambele hotărâri.
3. Discuțiuni în legătură cu plata salariilor și premiilor.

Sunt rugați insistent a participa: directorul, șeful contabil și responzabilul „muncă și salarii".

Filarmonica de Stat „Moldova"
Sala Teatrului Național
Vineri 1 Iunie 1951 ora 20

Concert Simfonic

Dirijor: C. BOBESCU

Solistă: E. Bernfeld-pian

Program

1. C. Porumbescu: Rapsodie (în primă audiție)
2. Beethoven: Concert pentru pian și orchestră Nr. 3 în Do minor
Solist: E. Bernfeld
3. Ceaicovsky: Simfonia 5-a

Biletele la Ages str. Republicii Nr. 15 Tel. 1422

Spectacole

Cinema	**Maxim Gorki** *Pe Malurile Vistulei*
Cinema	**Sidoli** *O primăvară la Saken*
Cinema	**Pușkin** *Logodnica cea bogată*
Cinema	**Timpuri Noi** *Congresul Căminelor Culturale* *Lupta pentru întâietate* *Furnica Ferda* *Pionier Nr. 8*

ULTIMELE ȘTIRI

Caracterul ilegal al rezoluției ONU din 18 Mai 1951

NEW-YORK, 28 (Agerpres). — TASS transmite:

La 23 Mai, reprezentanții URSS în Organizația Națiunilor Unite au adresat secretariatului ONU o scrisoare în legătură cu telegrama datată 21 Mai 1951, prin care aceasta cerea să se aducă la cunoștința guvernului URSS textul rezoluției Adunării Generale din 18 Mai 1951.

In scrisoare se spune că „având în vedere caracterul ilegal al susmenționatei rezoluții adoptate prin eforturile Statelor Unite și ale blocului agresiv din Organizația Națiunilor Unite, fapt pe care delegația sovietică l-a declarat în Comitetul Nr. 1 și în ședința plenară a Adunării Generale, reprezentanții sovietici nu consideră posibil să aducă la cunoștința Guvernului URSS această rezoluție ilegală care contravine Chartei ONU.

Înapoind telegrama pentru motivele susmenționate, reprezentanții URSS în Organizația Națiunilor Unite cer secretariatului ONU să publice această scrisoare ca un document al Adunării Generale".

Rasiștii americani incendiază un întreg cartier de negri

Autoritățile federale nu intervin pentru stingerea incendiului

NEW YORK 28 (Agerpres). TELEPRESS transmite:

In orașul Fairfield, situat în apropiere de orașul Birmingham (statul Alabama), 400 negri au rămas fără adăpost, deoarece pompierii din Birmingham au refuzat să stingă incendiul provocat în cartierul negrilor de organizația rasistă teroristă Ku Klux Klan.

Postul de pompieri din Birmingham este condus de un oarecare Connor, un cunoscut rasist din Alabama care a dus în Consiliul Municipal al orașului o violentă campanie anticomunistă.

William Peterson„ activist negru din „Congresul american pentru apărarea drepturilor cetățenești" a declarat: „De această crimă sadică împotriva a 400 negri, nu sunt vinovați numai rasiștii din statul sudic Alamaba, ci și guvernul Federal al Statelor Unite care refuză să facă cel mai neînsemnat gest pentru apărarea drepturilor cetățenești și umane ale populației negre atât în Nord cât și în Sud".

Situația jalnică a intelectualității din Germania Occidentală

BERLIN 28 (Agerpres). — Agenția ADN reproduce o știre publicată în ziarul SONNTAGSBLATT, organul bisericii evanghelice din Germania Occidentală, care apare la Hamburg, în legătură cu situația lamentabilă a intelectualității din Germania Occidentală. „La Cameră din Hamburg — scrie ziarul — au fost înregistrați ca șomeri 98 juriști, 156 medici, 24 dentiști, 47 economiști, 75 ziariști și 24 scriitori. Aceștia sunt în special tineri cari și-au terminat studiile în ultimii ani". Ziarul arată că această situație este caracteristică pentru întreaga Germanie Occidentală.

Mari pensii acordate unor colaboratori apropiați ai lui Hitler de „guvernul" dela Bonn

Berlin 28 (Agerpres). — TASS transmite:

Agenția ADN anunță că foștii generali și colaboratori apropiați ai lui Hitler primesc mari pensii lunare în baza unei legi adoptate acum câteva săptămâni de „Parlamentul" dela Bonn.

Astfel, fostul feldmareșal von Rundstedt primește lunar o pensie de 2.100 mărci președintele „partidului socialist al Reichului" — Roemer — primește 450 mărci, lunar, un fost general locotenent primește 600 mărci, iar un altul 1.200 mărci. Printre acești pensionari sunt naziști notorii ca fostul procuror general hitlerist, Reder, șeful cancelariei personale a lui Hitler, Meissner, și fostul colonel Oscar von Hindenburg.

Alte afaceri scandaloase în care sunt implicați membri ai Congresului american

New York 28 (Agerpres)— Tass transmite:

Ziarele americane anunță două noi afaceri scandaloase în care sunt implicați membri ai Congresului.

Intr'una din ele este implicat principalul anchetator în afacerea Corporației Financiare de Reconstrucție, președintele subcomisiei senatului Fulbright. După cum reese din relatările ziarelor, Fulbright „a organizat" acordarea unui împrumut de 2.000.000 dolari de către Corporația Financiară de Reconstrucție pentru stațiunea climaterică Hotsprings (statul Arkansas), în care sunt „interesați" marele gangster Costello și alți borfași notori. Corespondentul ziarului Daily News, care apare la New-York, O'Donnell publică două scrisori ale lui Fulbright, trimise în 1948 reprezentanților Corporației Financiare de Reconstrucție. In aceste scrisori se cere acordarea unui împrumut de 2 milioane dolari pentru hotelul „Jacktar Courts" din Hotsprings.

In cea de a doua afacere scandaloasă este implicat Franck Prince șeful serviciului de credite al Corporației Financiare de Reconstrucție.

Corespondentul din Washington al ziarului New York Herald Tribune relatează că Prince și-a dat demisia, recunoscând că este implicat în afacerea acordării unui împrumut de către Corporația Financiară de Reconstrucție, rudei sale, Boykin, membru în Camera Reprezentaților (democrat din partea statului Alahama). Corespondentul arată că Prince i a ajutat lui Boykin și celor patru fii ai acestuia să pună mâna pe controlul asupra societății „Mobile Paper Company". Noul conducător al Corporației Financiare de Reconstrucție, Symington, l-a concediat la 21 Mai pe șeful serviciului de credite al Corporației Financiare de Reconstrucție, Rowlands, acuzându-l că ar fi „vândut informații guvernamentale contra sumei de 36.000 dolari".

MIȘCAREA POPORULUI JAPONEZ pentru încheierea unui tratat de pace multilateral

SHANGHAI 28 (Agerpres) TASS transmite:

După cum se anunță din Japonia, Comitetul japonez pentru apărarea păcii a organizat la mijlocul lunii Mai o consfătuire a activiștilor mișcării pentru pace. La consfătuire au fost discutate chestiunile în legătură cu propunerile sovietice de reglementare pașnică a chestiunii japoneze, precum și cu intensificarea mișcării pentru pace.

S'a hotărît să se desfășoare o propagandă activă pentru adoptarea propunerilor sovietice cu privire la reglementarea pașnică a chestiunii japoneze, să se intensifice campania strângerii de semnături pe petiția cu privire la încheierea unui tratat de pace multilateral și pe Apelul Consiliului Mondial al Păcii.

La consfătuire a fost adoptat un apel către poporul japonez, în care se spune: In momentul în care se fac încercări de a se încheia un tratat de pace separat, cu scopul de a se transforma Japonia într'o bază militară și de a menține în această țară trupe de ocupație, făcând din ea dușmanul întregii Asii — Uniunea Sovietică a prezentat o importantă propunere cu privire la încheierea tratatului de pace cu Japonia. Toate țările asiatice, printre care China Nouă, India, Birmania, Indochina, Indonezia și Pakistanul sunt de acord cu această propunere sovietică. Propunerile sovietice — se spune în continuare în apel — deschid calea spre încheierea tratatului de pace multilateral, pe care îl dorim din toată inima.

Apelul chiamă poporul japonez să examineze în întreprinderi, în instituții de învățământ și în cartierele de locuit problema reglementării pașnice a chestiunii japoneze și problema apărării păcii. In apel se declară în încheiere: Suntem convinși că dacă ne vom uni forțele, vom fi în stare să obținem încheierea tratatului de pace multilateral și să apărăm pacea în întreaga lume.

Scrisoarea primită de Mao Țe Dun din partea Comitetului japonez pentru apărarea păcii

PEKIN 28 (Agerpres). — TASS transmite.

Agenția CHINA NOUĂ anunță că Mao Țe Dun, președintele Guvernului Central Popular al R. P. Chineze, a primit din partea Comitetului japonez pentru apărarea păcii o scrisoare semnată de Hirano Iositaro, președintele Comitetului japonez pentru apărarea păcii. In scrisoarea sa, Comitetul se declară în favoarea convocării unei conferințe a celor patru puteri în vederea încheierii unui tratat de pace multilateral cu Japonia și exprimă rugămintea ca guvernul chinez să sprijine prin toate mijloacele convocarea acestei conferințe.

„Nădăjduim, se spune în scrisoare, că va fi convocată o conferință a celor patru puteri — Statele Unite, R. P. Chineză, Marea Britanie și Uniunea Sovietică — în vederea încheierii unui tratat de pace multilateral cu Japonia. Suntem siguri că milioane de oameni simpli din Japonia doresc aceasta".

„Vrem, se spune în continuare în scrisoare, ca toate trupele de ocupație să fie retrase din Japonia, imediat după încheierea tratatului de pace cu Japonia, ca Japonia să fie complet demilitarizată, ca toate organizațiile și instituțiile militare secrete și oficiale să fie interzise și ca poporului japonez să i se asigure o viață democratică și pașnică".

„Nădăjduim cu toată sinceritatea, se spune în încheiere în scrisoare, că cele patru puteri vor ține seamă de toate dezideratele noastre

Uneltirile imperialiste la Singapore

Moscova 28 (Agerpres). — TASS transmite:

IZVESTIA publică un comentar de Kudriavțev asupra conferinței conducătorilor militari din Extremul Orient și Statelor Unite, Marii Britanii și Franței, care a avut loc la Singapore între 15 și 18 Mai a. c.

După cum se vede din însăși componența ei, scrie Kudriavțev, conferința dela Singapore a examinat numai probleme de ordin militar. Extinderea agresiunii Statelor Unite ale Americii și a partenerilor lor în Extremul Orient a ajuns la un asemenea punct, încât aceștia încep să privească toate problemele Asiei de Sud-Est numai din punct de vedere militar.

Fără îndoială, observă Kudriavțev, chestiunile discutate la Singapore, ca și convocarea acestei conferințe, sunt strâns legate de ultima acțiune de extindere a agresiunii americano-britanice în Asia, manifestată prin adoptarea de către Adunarea Generală ONU a hotărîrii ilegale privitoare la instituirea embargoului asupra livrărilor către R. P. Chineză. La conferința dela Singapore s'a discutat rolul forțelor navale ale Statelor Unite, Marii Britanii și Franței în aplicarea embargoului.

In ceeace privește locul Asiei de Sud-Est în această blocadă, cercurile conducătoare din țările imperialiste sunt neliniștite de breșa în politica embargoului care fără îndoială că există la frontierele sudice ale Chinei. După cum se știe, Birmania, de exemplu, s'a abținut împreună cu alte țări de la votarea rezoluției ilegale, la ședința plenară a Adunării Generale. Autoritățile birmane au declarat că nu intenționează să înceteze comerțul cu vecina lor — RP Chineză. Una din problemele discutate la Singapore de reprezentanții militari ai puterilor imperialiste a fost modul cum pot fi oprite schimburile comerciale la frontierele de Sud ale Chinei.

Asia de Sud-Est, arată Kudriavțev, stârnește pofta imperialiștilor care vor să o folosească drept cap de pod împotriva frontierelor sudice ale RP Chineze Cercurile conducătoare din Statele Unite nutresc de mult ideia de a stabili un fel de cordon militar în Sud-Estul Chinei. In acest scop, ei exercită presiuni crescânde asupra țărilor din Sud-Estul Asiei și încearcă să le atragă într'o variantă sau alta a unui pact al Pacificului, In calea tuturor acestor planuri agresive stă însă mișcarea crescândă pentru eliberarea națională a popoarelor din Sud-Estul Asiei. Această mișcare a și luat forma luptei armate în Indochina Malaya și Birmania. Ea amenință să lipsească pe imperialiști de toate pozițiile lor din Asia de Sud-Est. Iată decе în cercurile conducătoare din țările imperialiste se elaborează planuri în vederea unei intervenții militare în treburile țărilor Asiei de Sud-Est, sub pretextul luptei comune „împotriva comunismului". La Singapore s'a discutat chestiunea întăririi colaborării dintre țările imperialiste în lupta armată împotriva popoarelor din Vietnam și Malaya. S'a discutat nu numai majorarea livrărilor americane de armament și muniții către colonialiștii francezi care suferă înfrângeri în Indochina, ci și participarea forțelor aeriene britanice din Extremul Orient la războiul împotriva Republicii Democrate Vietnameze. Cu alte cuvinte, scrie în încheiere Kudriavțev, la Singapore s'a discutat intervenția comună a puterilor imperialiste în Asia de Sud-Est, după modelul aplicat de aproape un an în Coreea.

Planurile imperialiștilor discutate la Singapore sunt construite pe nisip. Prin lupta lor curajoasă pentru eliberarea națională, popoarele din Asia de Sud-Est arată că sunt gata să zădărnicească planurile puterilor imperialiste de extindere a agresiunii și de transformare a Asiei de Sud-Est într'o bază militară împotriva RP Chineze.

Grevele din țările capitaliste

PARIS 28 (Agerpres) — FRANCE PRESSE anunță că greva docherilor din Sydney continuă imobilizând 65 vase aflate în port.

Deasemenea, agențiile de presă americane anunță că în porturile Auckland și Dunedin (Noua Zeelandă) au avut loc Vineri două mari meetinguri ale docherilor greviști. Poliția a atacat pe manifestanți, încercând să-i împrăștie.

☆

ROMA 28 (Agerpres) — TELEPRESS transmite:

In provinciile Milano, Brescia, Torino și Proto, muncitorii textiliști au declarat grevă cerând mărirea salariilor în raport cu costul vieții. La Prato — cel mai mare centru textil din Toscana — au participat la grevă toți muncitorii, inclusiv membrii „Uniunii Democrat-Creștine".

Evenimentele din Coreea

PHENIAN 28 (Agerpres), După cum anunță Tass, în ciuda condițiilor grele de război și a bombardamentelor sălbatice ale aviației americane, țăranii coreeni au obținut rezultate remarcabile în campania însămânțărilor de primăvară.

Planul însămânțărilor în regiunile neocupate, a fost îndeplinit cu 105 la sută. Programul însămânțărilor cu orez a fost îndeplinit cu 106,1 la sută.

Se înmulțesc acțiunile teroriste ale bandelor fasciste gaulliste

Moscova 28 (Agerpres). — TASS transmite:

PRAVDA publică un articol de Iuri Jucov în care descrie violența teroarei fasciste în Franța.

Amintind încercările neisbutite ale elementelor fasciste de a organiza un atentat la viața participanților la meetingul ținut de Partidul Comunist Francez în ziua de 17 Mai la Velodromul de Iarnă, Jucov subliniază că poliția a pactizat cu organizatorii acestei crime monstruoase. Această crimă, cere amintește aidoma moravurile statului totalitar fascist, este într'un anumit grad tipică pentru Franța de astăzi, subliniază Jucov. El reproduce o listă de atacuri și agresiuni teroriste săvârșite în cursul acestui an împotriva organizațiilor democratice din Franța, atacuri care ilustrează în mod elocvent „binefacerile" așa numitei „democrații" burgheze.

Jucov citează numai 14 cazuri de agresiuni săvârșite de bandele fasciștilor lui De Gaulle împotriva a diferite organizații ale Partidului Comunist și ale sindicatelor franceze, precum și de atentate la viața fruntașilor progresiști. La 28 Ianuarie, o bandă fascistă a atacat sediul organizației sindicale dela Juvisy, provocând pagube materiale. La 1 Februarie, oamenii lui De Gaulle au năvălit în clădirea organizației cartierului din Baille din Marsilia a Partidului Comunist unde avea loc o ședință și au aruncat o bombă. Explozia a provocat grave pagube materiale. In noaptea de 10 Aprilie, sediul organizației din portul Nisa a Partidului Comunist a fost atacat pentru a patra oară. Aci muncitorii au scufundat o instalație pentru lansarea de bombe sburătoare, manifestând astfel hotărîrea lor fermă de a zădărnici pregătirile de război. Huliganii fasciști au încercat să se răzbune împotriva muncitorilor comuniști din Nisa punând o bombă puternică sub ușa sediului organizației Partidului Comunist. Explozia a fost auzită până în centrul orașului In toate clădirile din vecinătate, ferestrele au fost sparte.

In noaptea de 30 Aprilie, bande de fasciști au atacat sediul organizației din Saint Martin Dheure (departamentul Isere) a Partidului Comunist. La 1 Mai, gaulliștii au atacat pe Ferry și Pichot — consilieri municipali comuniști ai orașului Vienne, dar au fost puși pe fugă de populație care a sărit în ajutorul celor atacați. In noaptea de 2 Mai, patru gaulliști înarmați cu mitraliere au cutreerat într'un automobil străzile orașului Toulouse și au săvârșit mai multe atacuri împotriva muncitorilor.

In noaptea de 14 Mai, banditi fasciști, au pătruns în sediul organizației din Arcueil a Uniunii Femeilor Franceze.

Simpla enumerare a acestor fapte, continuă Jucov, arată că nu ne aflăm în fața unor atacuri izolate săvârșite de persoane fără răspundere, ci în fața unor acte de teroare fascistă concepute pe scară largă și săvârșite în mod evident conform unui plan unic. Activitatea bandelor fasciste este înlesnită de faptul că fasciștii nu riscă nicio pedeapsă, ci dimpotrivă se bucură de complicitatea autorităților. Nu a existat nici un caz în care poliția să fi împrăștiat pe participanții la aceste pogromuri și atacuri.

Jucov citează o serie de exemple care dovedesc că, deși crimele elementelor fasciste sunt absolut evidente, poliția și tribunalele franceze foarte adesea nu numai că nu iau măsuri legale împotriva lor, dar dimpotrivă pactizează cu ei. Fasciștii, care devin tot mai îndrăzneți, încearcă să introducă în Franța moravurile gangsterilor politici americani, Ei caută să intimideze prin teroare lagărul democrației și păcii. Fasciștii însă își fac socoteli greșite. Forțele păcii și democrației cresc și se întăresc în Franța.

Bilanțul catastrofal al guvernării lui De Gasperi

ROMA 28 — Agerpres — Săptămânalul Mondo Operaio publică următorul bilanț al guvernării partidului democrat-creștin al lui De Gasperi în comparație cu situația din 1948:

Numărul șomerilor s'a ridicat la 2.120.000 față de 1.950.000; numărul falimentelor la 6 277 față de 2.410; impozitele și taxele au atins 25 la sută din venitul național față de 13 la sută în 1948; cheltuielile militare au ajuns la 435 miliarde lire față de 267 miliarde lire; circulația fiduciară s'a ridicat la 1.100 miliarde față de 821 miliarde, iar datoria publică la 2.610 miliarde față de 1.778 miliarde lire.

Deasemenea, în ultimele 30 luni, au fost arestați, din ordinul guvernului, 93.000 muncitori, dintre care 78.780 comuniști pentru „vina" de a fi luptat pentru dreptul la muncă, libertate și pace. Un număr de 19.306 muncitori au fost condamnați la pedepse totalizând 8.441 ani închisoare.

Patrioți greci din R. P. R. protestează la O.N.U. împotriva noilor crime puse la cale de fasciștii dela Belgrad

NEW YORK 28 (Agerpres). — La 16—17 Mai a.c., reprezentantul Uniunii Sovietice la ONU a primit trei telegrame din București din partea părinților copiilor greci, a mai multor organizații democratice grecești și a Comitetului Central al refugiaților greci, în care se protestează cu hotărîre împotriva trimiterii a 220 copii greci din Iugoslavia în Grecia, fără consimțământul părinților lor.

Reprezentantul Uniunii Sovietice la ONU, I. A. Malik, a remis aceste telegrame președintelui Adunării Generale a O.N.U.

Intr'una din telegrame se spune: „Noi, 67 luptători ai poporului grec, refugiați în Republica Populară Română și ai căror copii se află în mâinile trădătorului Tito în Iugoslavia, am aflat cu indignare că guvernul dela Belgrad împreună cu societatea suedeză de Cruce Roșie pregătește o nouă crimă împotriva copiilor noștri. Potrivit declarației președintelui Societății suedeze de Cruce Roșie, ei se pregătesc să trimită 220 copii în Grecia monarho-fascistă.

Protestăm cu hotărîre împotriva acestei noi crime pregătite de fasciștii dela Belgrad și cerem intervenția Dvs., pentru a împiedica aducerea la îndeplinire a acestui plan criminal și a pune capăt acestui rușinos târg de copii. Cerem ca copiii să ne fie înapoiați nouă, părinților lor".

Telegrame asemănătoare au fost adresate Organizației Națiunilor Unite de către conducerea sindicatelor din Grecia, Uniunea Femeilor Democrate, Organizația Tineretului Democrat, Uniunea Juriștilor Democrați și Uniunea Ziariștilor Democrați din Grecia.

BIBLIOTECA UNIVERSITARĂ

ANUL 49 Nr. 1429

4 PAGINI 4 LEI

OPINIA

ZIAR POPULAR COTIDIAN

Miercuri 30 Mai 1951

ABONAMENTE
Lei 360 ..... 3 luni
Lei 1200 Intreprinderi, Autorităţi pe un an

Atelierele tipografice
IAŞI Str. ŞTEFAN CEL MARE 50-52

Redacţia
IAŞI. Str. Cuza Vodă, 1 (etaj)
Administraţia
IAŞI, Str. Cuza Vodă 1

TELEFOANE
REDACŢIA Nr. 1209
ADMINISTRAŢIA Nr. 2042
TIPOGRAFIA Nr. 1210

Popoarele demască pe aţâţătorii la război

In timp ce, în ultimele luni, aţâţătorul la război J. F. Dulles se îndeletniceşte cu pregătirea unui tratat de pace separat între Statele Unite şi Japonia — tratat prin al cărui efect suveranitatea acesteia din urmă ar fi complet anihilată şi transformată într'un cap de pod al imperialismului american în Extremul Orient — oamenii cinstiţi din toată lumea se alătură cu entuziasm crescând invincibilului front al păcii. Peste 250 de milioane de oameni s'au pronunţat până în prezent pentru încheierea unui Pact al Păcii între cele cinci mari puteri: Statele Unite, URSS, RP Chineză, Marea Britanie şi Franţa, semnând Apelul Consiliului Mondial al Păcii prin care se cere aceasta.

Numărul de semnături oglindeşte noul avânt al luptei tuturor popoarelor şi creşterea continuă a influenţei internaţionale a mişcării pentru pace şi a conştiinţei maselor largi ale oamenilor de bună credinţă care joacă un rol hotărîtor în acţiunea de împiedicare a unui nou război.

Voinţa oamenilor cinstiţi din lumea întreagă vine în contradicţie din ce în ce mai accentuată cu monopolurile agresive ale clicei aţâţătorilor la război. Cuprinsul proiectului de tratat de pace cu Japonia, proiect redactat de conducătorii americani, care dovedesc astfel că disprefuesc cuvântul dat şi hotărîrile luate de comun acord cu celelalte mari puteri la conferinţele dela Cairo, Yalta şi Potsdam, — constitue dovada cea mai categorică a grabei imperialiştilor aţâţători la război, de a pregăti noi teatre de luptă, în Japonia şi alte părţi din Extremul Orient. Prin acest proect de tratat se merge până la recunoaşterea dreptului Statelor Unite de a menţine trupe pe teritoriul Japoniei, chiar după semnarea tratatului.

„Observaţiile guvernului URSS, cu privire la proectul de tratat de pace cu Japonia a Statelor Unite", date publicităţii în cursul săptămânii trecute, pune în lumină nepotrivirile adânci, de conţinut, dintre prevederile acestui proect şi angajamentele anterioare luate de guvernul Statelor Unite, împreună cu guvernele Uniunii Sovietice, Marii Britanii, şi Chinei în 1943 la Cairo, şi în 1945 la Yalta şi Potsdam, cu privire la asigurarea unei desvoltări paşnice şi democratice a Japoniei. Documentul sovietic arată şi caracterul abuziv a celor prevăzute de proect, ca şi al omisiunilor lui.

Proectul trece sub tăcere, de exemplu, situaţia insulelor Taiwan şi Pescadores, care trebuesc restituite Chinei.

Deasemenea, proectul nu vorbeşte nimic de mai multe insule japoneze, pe care imperialiştii americani încearcă să pună mâna, sub firma tutelei Organizaţiei Naţiunilor Unite.

Totodată, observaţiile guvernului sovietic arată ilegalitatea procedurii de a pregăti tratatul de pace un singur guvern, fără consultarea celorlalte guverne interesate.

Documentul sovietic conţine, în încheiere, propunerea de a se convoca în Iunie sau Iulie 1951 şesiunea Consiliului Miniştrilor de Externe ai URSS, RP Chineze, Statelor Unite şi Marii Britanii, în vederea pregătirii unui tratat de pace în conformitate cu obligaţiile comune pe care aceste puteri şi le-au luat la Conferinţele despre care am amintit mai sus.

Prin această propunere guvernul sovietic dovedeşte încăodată voinţa sa de pace, şi respectul total al angajamentelor pe care şi le-a luat în trecut. Observaţiile guvernului sovietic sunt o nouă şi puternică contribuţie la politica stalinistă de pace în Extremul Orient.

Planurile criminale ale aţâţătorilor la război imperialişti nu mai pot înşela pe nici un om conştient. In faţa istoriei, aţâţătorii la război sunt singuri răspunzători pentru faptele lor mârşave. Popoarele se desolidarizează de ei. Chiar în Japonia, Comitetul pentru apărarea păcii care a discutat propunerile sovietice în legătură cu reglementarea paşnică a chestiunii japoneze, a hotărît să desfăşoare o propagandă activă pentru adoptarea acestor propuneri, care tind să asigure desvoltarea paşnică şi democratică a statului japonez, şi să intensifice campania de semnături pe petiţia cu privire la încheierea unui tratat de pace multilateral şi pe Apelul Consiliului Mondial al Păcii.

„Suntem convinşi — declară în încheiere Apelul — că dacă ne vom uni forţele, vom fi în stare să obţinem încheierea tratatului de pace multilateral şi să apărăm pacea în întreaga lume".

In faţa impetuoasei voinţe de pace a acelui sfert de miliard de cetăţeni care au semnat până în prezent Apelul pentru încheierea unui Pact al Păcii între cele cinci mari puteri, uneltirile de culise ale încendiatorilor omenirii se vor spulbera. Omenirea vrea să trăiască, şi pentru aceasta înţelege să lupte cu avânt.

Salutul rostit de tovarăşul Chivu Stoica la Congresul Asociaţiei Ştiinţifice a Tehnicienilor din R. P. R.

Din însărcinarea Comitetului Central al Partidului Muncitoresc Român şi a Consiliului de Miniştri al Republicii Populare Române, aduc un salut călduros delegaţilor Congresului General al Asociaţiei Ştiinţifice a Tehnicienilor din Republica Populară Română şi vă urez spor la muncă.

Astăzi, în urma eliberării patriei noastre de către glorioasa Armată Sovietică, în urma cuceririi politice de către clasa muncitoare, rolul inginerilor şi tehnicienilor s'a schimbat fundamental.

In trecut, sub regimul burghezo-moşieresc, inginerii şi tehnicienii erau siliţi să lucreze nu pentru popor, ci pentru un mănunchi de capitalişti, pentru bancheri, pentru trusturile imperialiste americane şi engleze. Clasele exploatatoare educau în acest spirit pe ingineri, căci aveau nevoie de ei pentru a putea stoarce plusvaloarea din munca clasei muncitoare. Cunoştinţele şi puterea de muncă a intelectualităţii tehnice nu serveau pe atunci intereselor poporului, intereselor patriei. Iată de ce nu e întâmplător că se crease inginerilor o astfel de poziţie morală încât între ei şi popor era o prăpastie.

Se ştie — şi viaţa a arătat-o în trecut la noi şi o arată azi în ţările capitaliste — că sistemul capitalist ajuns în stadiul de descompunere nu poate să asigure inginerilor şi tehnicienilor, ca şi în general oamenilor de ştiinţă, posibilităţi de valorificare a puterii lor creatoare. Aceasta explică de ce încă din trecut unii ingineri şi tehnicieni şi-au îndreptat privirile şi nădejdile spre clasa muncitoare.

Cu totul alta, nouă, e situaţia inginerilor şi tehnicienilor în Romînia populară de azi. Clasa muncitoare — clasă conducătoare — naţionalizând industria a lichidat pentru totdeauna în sectorul socialist contrazicerea, propriu capitalismului, dintre caracterul social al producţiei şi însuşirea individuală a produselor. Alte relaţii s'au stabilit între muncitori şi tehnicieni, relaţii noi, de colaborare şi ajutor în munca pentru cauza înaltă a înfloririi patriei. Acum, munca inginerilor şi tehnicienilor, însufleţită de un adevărat patriotism, de un adevărat sentiment naţional, serveşte tuturor oamenilor muncii, serveşte marilor con-

Continuare în pag. 3-a)

Pentru apărarea vieţii !

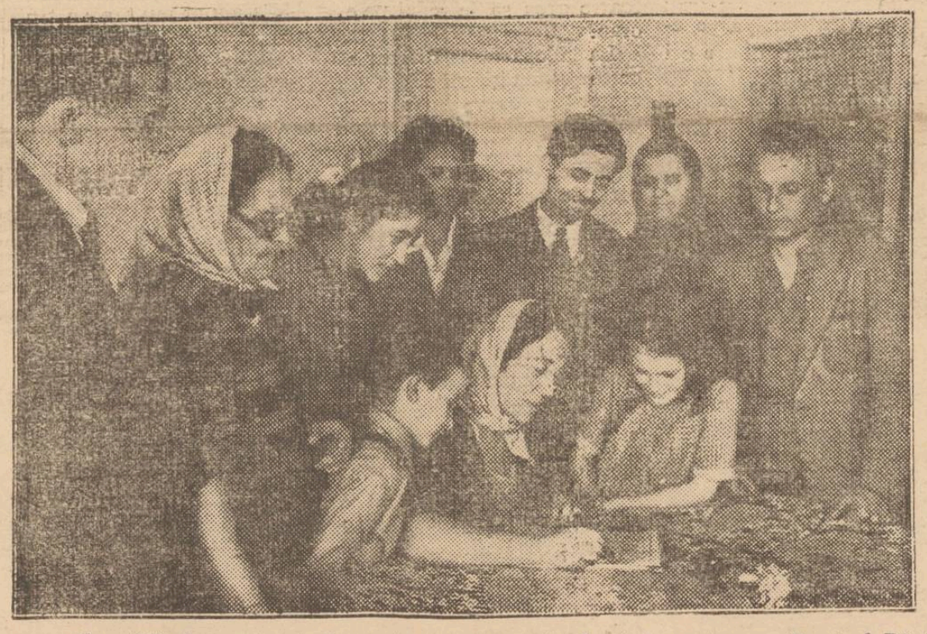

Cu câtă dragoste şi bucurie au semnat Apelul pentru un Pact al Păcii, oamenii muncii de pe întreg cuprinsul Patriei noastre !

Acest lucru îl putem vedea şi de pe faţa gospodinei din clişeul nostru, care semnează hotărît împotriva războiului, pentru viaţa fericită a copiilor ei, pentru viitorul lor luminos.

O familie din Iaşi a semnat Apelul Consiliului Mondial al Păcii

In oraşul nostru ca şi în toate celelalte de pe întreg cuprinsul ţării, în toate ţările de democraţie populară şi chiar în ţările capitaliste, numărul familiilor care luptă pentru pace atinge cifre de zeci şi zeci de milioane. Lupta lor este susţinută şi călăuzită de Marea Uniune Sovietică, bastionul păcii.

*

Mocanu Valeriu este fiu de muncitor ceferist. Multe greutăţi a avut de întâmpinat în viaţă şi nenumărate lipsuri a cunoscut.

Incepând dela şcoala primară, Mocanu Valeriu a îndurat numai privaţiuni. Işi aduce bine aminte de toate: de războiul criminal, de bombardamente, de răniţi şi morţi, de ruinele caselor dărâmate, urmele hâde ale măcelului, de lipsa de rechizite şcolare, alimentaţie corespunzătoare.

După ce a terminat cursurile la Liceul de Băeţi Nr. 1 s'a prezentat la examenul de admitere la Institutul Politehnic. Facultatea de Mecanică, unde a reuşit printre primii. In facultate este un student sârguincios şi se pregăteşte acum cu dragoste pentru a trece cu succes examenele de sfârşit de an şcolar.

Mocanu Valeriu are 20 ani. Îi place viaţa. In orele libere practică sportul, dedicându-se în special baschet-ballului, sport care desvoltă curajul, spiritul colectiv de luptă, atenţia. Pentru calităţile sale de bun organizator, a fost numit vicepreşedintele Comisiei locale de baschet. Recent s'a căsătorit. Soţia sa Lidia este funcţionară la Regionala R.A.T.A. Tinerii căsătoriţi doresc pacea şi ştiu să lupte pentru cucerirea ei. Când a început campania de strângere de semnături pe Apelul Consiliului Mondial al Păcii, ei au fost printre cei dintâi care au semnat Apelul pentru un Pact al Păcii între cele cinci mari puteri.

„Sunfem tineri şi iubim viaţa şi pacea, ne-au spus ei. Deabea am intrat în viaţă şi deaceia vrem să trăim şi nu să fim ciopârţiţi în războaie. Eu vreau să devin un inginer de nădejde pentru a fi de folos într'o fabrică sau uzină, acolo unde voi fi repartizat. Soţia mea — a continuat el — va urma la cursul seral. Ea vrea să fie o funcţionară conştiincioasă care să-şi aducă aportul la măreaţa operă colectivă de construire a socialismului în Patria noastră. Deaceea, amândoi am semnat cu inimile larg deschise şi cu încredere Apelul pentru un Pact al Păcii".

Familia Mocanu înţelege însă să întărească această semnătură prin noi şi noi contribuţii la lupta pentru pace. El va lua examenele cu succes. E sigur de aceasta, pentrucă se pregăteşte atent, cu grijă. Ea va face serviciu la R.A.T.A. în cele mai bune condiţiuni.

Toată munca o vor închina astfel păcii şi o vor desăşura organic înlănţuită de semnarea Apelului. „Vom lupta pentru a apăra viitorul nostru şi căminul nostru deabea înjghebat, pentru căminele tuturor oamenilor cinstiţi din lume. Semnând Apelul Consiliului Mondial al Păcii, ne-am luat un angajament faţă de noi, faţă de întreaga lume dornică de pace: acela de a fi aprigi patizani ai păcii. Ne vom ţine angajamentul"... au conchis soţii Mocanu.

Exemplul acestei familii nu este izolat. Milioane şi milioane de familii luptă pentru pacea omenirii. Milioane şi milioane de oameni cinstiţi, milioane de familii au semnat la fel Apelul Păcii şi al viitorului lor.

Şi-au terminat sarcinile de Plan pe primul semestru al anului 1951

Desfăşurând larg întrecerea socialistă, colectivul oţelăriei speciale a combinatului Sovrommetal-Reşiţa a reuşit ca până în ziua de 26 Mai să-şi termine sarcinile de plan pe primul semestru al anului 1951. Din această zi ei produc oţel special în contul lunii Iulie. O contribuţie însemnată în obţinerea acestei realizări a dat-o echipa tovarăşului Bunea Marian care a produs 56 tone oţel special peste sarcina de plan.

Echipele dela cuptoarele electrice ale oţelăriei speciale au acordat o deosebită atenţie îmbunătăţirii calităţii oţelului. Reducând procentajul de rebuturi cu 12,2 la sută, folosind raţional aliajele şi reducând consumul de electrozi şi de curent electric muncitorii şi tehnicienii oţelăriei speciale au reuşit să obţină numai în primele patru luni ale acestui an economii în valoare de 7.456.787 lei.

Şi echipele dela cuptorul cu păcură obţin mereu noi succese. Astfel echipa condusă de tov. Bala Bârsan Dănilă, a elaborat dela 1 la 25 Mai, 13 şarje rapide, depăşind în felul acesta programul de producţie cu 28,2 la sută. Echipele de la acest cuptor produc acum oţel special în contul celei de a doua jumătăţi a lunii Iunie. Colectivul de muncitori şi tehnicieni dela oţelăria specială a combinatului Sovrommetal-Reşiţa luptă cu hotărîre pentru a-şi îndeplini cu cinste angajamentul luat de a termina în 11 luni sarcinile de plan pe anul 1951.

Oamenii muncii din R.P.R. protestează împotriva noilor crime plănuite de Guvernul monarho-fascist dela Atena

Către
Comisia O.N.U. pentru Drepturile Omului
Lake Succes — New-York

Oamenii muncii din Republica Populară Română au aflat cu adâncă indignare despre noua încercare a guvernului monarho-fascist dela Atena de a extermina pe cei 10 activişti ai Federaţiei Marinarilor din Grecia, aflaţi în închisoare. Protestul hotărît al oamenilor muncii din întreaga lume a împiedicat aplicarea sentinţei de condamnare la moarte pronunţată împotriva lor în 1948. Acum guvernul grec organizează un nou proces pentru a-i condamna la moarte, împiedicându-i să participe la proces şi lipsindu-i astfel de dreptul de a se apăra.

Comitetul Executiv al Confederaţiei Generale a Muncii din RPR, în numele celor peste două milioane de oameni ai muncii organizaţi în sindicate, protestează cu toată hotărîrea împotriva acestor fărădelegi. Cerem Organizaţiei Naţiunilor Unite să intervină pe lângă guvernul grec pentru a împiedica exterminarea activiştilor sindicali din Grecia care au luptat pentru apărarea intereselor economice şi sociale ale clasei muncitoare, pentru democraţie, progres şi pace.

In numele Comitetului Executiv
al Confederaţiei Generale a Muncii
din R. P. R.
Preşedinte,
GH. APOSTOL

* * *

O telegramă asemănătoare a fost trimisă şi guvernului dela Atena.

Sărbătorirea aniversării Teatrului Mare Academic de Stat al U. R. S. S.

Cu ocazia sărbătoririi a 175 ani de la înfiinţarea Teatrului Mare Academic de Stat al Uniunii Sovietice, ARLUS în colaborare cu Comitetul pentru Artă, Comitetul de Radio şi Opera de Stat din Bucureşti organizează o serie de manifestări în Capitală şi provincie.

Teatrele noastre trimit colectivului Teatrului Mare din Moscova diferite cadouri, printre care 4 albume cu fotografii dela spectacolele Operelor de Stat din Bucureşti, Cluj, Timişoara, 2 costume din baletul «Harap Alb» şi altele.

La Operele de Stat din Timişoara şi Cluj vor avea loc spectacole festive urmate de conferinţe, iar în oraşele Iaşi, Oraşul Stalin, Constanţa şi Galaţi, vor avea loc conferinţe urmate de programe artistice.

Cercurile ARLUS din cadrul Institutelor superioare de muzică şi din şcolile medii de muzică, în colaborare cu conducerile Institutelor şi şcolilor respective, vor organiza în cursul lunii Iulie conferinţe legate de aniversarea Teatrului Mare din Moscova. Conferinţele vor fi urmate de programe artistice.

In toată ţara, vor rula filmele „Mussorgski" şi „Glinka" şi jurnale documentare despre activitatea Teatrului Mare.

INSEMNĂRI

Scrisori ale prizonierilor americani din Coreea

După cum anunţă agenţia CHINA NOUA, în scrisorile adresate rudelor şi prietenilor lor din Statele Unite, numeroşi prizonieri americani din Coreea cer încetarea criminalei agresiuni comisă de imperialiştii yankei împotriva poporului coreean, condamnă cu mânie politica nebunească dusă de aţâţătorii la război dela Washington.

Astfel de pildă, căpitanul Stephen Thurtamo scrie numătoarele, soţiei sale din Allentown, statul Pennsylvania. „Acest coşmar ar fi putut fi evitat, dacă dreptul popoarelor de a trăi în pace, nu ar fi fost violat prin amestecul unor armate străine — ale noastre — în treburile altui stat. Când ne vom întoarce atât eu cât şi prietenii mei, Joe şi Bill vom avea multe de povestit celor de acasă. Poporul Statelor Unite trebue să se trezească la timp"!

Caporalul Albert Dickson scrie soţiei sale din Manchester, statul Georgia: „Sper să mă întorc acasă, imediat ce profitorii noştri de război vor lăsa acest popor în pace şi când vor înceta să-şi mai vâre nasul în oala altuia. Nu voi mai lupta în niciun război care nu va fi un război de apărare a patriei mele".

Soldatul american Pat de Beneditto a scris mamei sale din Staten Island (statul New-York) rândurile de mai jos: „Din ziarele americane aflu că în Statele Unite mai există oameni care-i consideră pe chinezi drept „agresori". Asemenea oameni sunt victimele unei înşelăciuni grosolane. Agresorii se află la noi acasă. Lor le datorez faptul că mă aflu aici".

Caporalul Roscoe Perry scrie soţiei sale din Columbus, statul Georgia: „Când mă gândesc la morţii, la civilii coreeni care au rămas fără adăpost, simt că mi-e scârbă de mine însumi, mă simt cuprins de ură împotriva acelora care m'au trimis aici să comit asemenea distrugeri".

Iar soldatul Bob Messman scrie soţiei sale din San Francisco: „Ar fi o adevărată tragedie dacă poporul american ar îngădui să fie târât într'un nou război mondial, datorită fătarnicei politici americane. Guvernul nostru va suferi un grav eşec dacă va continua să sprijine pe falitul Ciang Kai Shek; voluntarii chinezi din Coreea, ei sunt prietenii noştri adevăraţi".

Carnet

UN SYMPOSION PE TEMA FILMULUI „DEPARTE DE MOSCOVA".

Regionala ARLUS Iași, filiala scriitori și Intreprinderea cinematografică regională Iași organizează Duminică 3 Iunie la ora 10 dimineața în sala cinematografului „Maxim Gorki" un symposion pe tema filmului „Departe de Moscova".

Vor lua cuvântul tovarășii: Mancaș Mircea, profesor, Istrate Ion, scriitor, Filip Ioan, muncitor ETACS, deputat. La sfârșit va rula filmul „Departe de Moscova".

PREMIERA AMANATA

Premiera piesii „Cetatea de foc" de Mihail Davidoglu pe scena Teatrului Național din Iași, a suferit o nouă amânare; ea se va reprezenta Sâmbătă 2 Iunie. Direcția de scenă: N. Bucevschi. Decorurile: M. Stamate și Christina Serion. In rolurile cele mai de seamă joacă: Gică Popovici, N. Veniaș, Marioara Davidoglu, N. Șubă, Coca Gheorghiu, V. Fătu, M. Groseru.

MUZEUL TEATRULUI NAȚIONAL

In curând va fi inaugurat într'una din sălile de sus ale Teatrului, MUZEUL TEATRULUI NAȚIONAL —muzeu ce cuprinde o serie de documente, manuscrise, afișe, costume, portrete, care pun în lumină trecutul glorios al mișcării teatrale din Moldova, ce a avut o mare influență asupra stilului de interpretare și asupra acțiunii de culturalizare desfășurate de toate celelalte teatre din țară. Dintre documente, notăm cereri și scrisori de-ale lui Matei Millo, Gh. Asaki, V. Alecsandri, I. L. Caragiale, Vlahuță, Eminescu, portretele și fotografiile celor mai reprezentativi artiști ai generațiilor care s'au succedat pe scena Iașului, costume vechi, între care costumul cu care Millo a jucat pentru prima dată „Baba Hârca" costumul purtat de Gr. Manolescu, apoi State Dragomir în Hamlet, obiecte rămase din fostul teatru dela Copou, care a fost mistuit de focul dela 1888.

Muzeul Teatrului Național reprezintă o nouă contribuție la reconsiderarea activității artistice și literare valabile din trecut.

CENACLUL LITERAR

Atelierul de creație literară din Iași obține succese de remarcat în direcția depistării de elemente talentate în rândul elevilor.

Astfel, în cadrul ședințelor săptămânale de lucru, s'au afirmat mereu noi și noi elemente tinere, care însă vor trebui mai insistent îndrumate pe drumul creației literare în spiritul realismului socialist. Deasemeni, sarcina principală a biroului de conducere al cenaclului este aceea a mobilizării la ședințe a celor premiați și menționați în cadrul concursului școlilor medii și în cadrul concursului organizat de ziarul „Lupta Moldovei", lucrările premiate pe cât este posibilul trebuind a fi discutate și în cadrul ședințelor de lucru ale cenaclului.

Un exemplu al muncii pe care biroul cenaclului o desfășoară pentru participarea la ședințe a elementelor talentate din școli este tocmai programarea de noi elevi în cadrul ședinței de astăzi, când se vor citi lucrările: „Poem marelui Stalin" de P. Mihăilă și „Spre zările vieții noi" ,nuvelă de Adriana Onofrei.

TEATRUL DE PAPUȘI

a prezentat recent premiera „Dodu și automobilul roșu", piesa autorului sovietic Vladimir Simanov. Montată feeric, noua premieră are o importanță deosebită în educarea copiilor de toate vârstele. Ea arată în chip limpede roadele muncii temeinic organizate, în colectiv.

Completare la spectacol este piesa „Găinușa harnică" după lucrarea scriitoarei bulgare Leda Milova.

Spectacolele Teatrului de Păpuși au loc în fiecare Marți, Joi și Sâmbătă la orele 17, iar Duminică la ora 15 și 17.

Pentru a veni în sprijinul copiilor organizați în detașamente de pionieri, direcțiunea teatrului acordă elevilor veniți în grup o reducere de 10 lei la bilet, adică în acest caz costul biletului este de numai 15 lei.

AERO-MODELISM

O inițiativă lăudabilă este aceea a desvoltării gustului pentru aviație în rândurile tineretului, prin organizarea unor cursuri de aero-modelism în cadrul căminului cultural „Ion Creangă" din Tatarași.

Cursurile vor începe la 5 Iunie a.c., iar condițiile materiale necesare pentru buna lor desfășurare vor fi asigurate de către Secțiunea de Artă și Cultură, în colaborare cu Comisia Regională de aero-modelism.

Doritorii a urma aceste cursuri se pot înscrie la oricare cămin cultural din oraș, situațiile urmând a se centraliza la căminul „Ion Creangă".

TEMA ELECTRIFICARII des tratată în lucrările literare prezentate în cadrul cenaclului literar, a început să fie prezentată și în lucrările plasticei ieșene.

Sculptorul I. Bârleanu a reușit astfel să termine un reușit proces de compoziție în sculptură axat pe această temă. Lucrarea va reprezenta bucuria țărănimii muncitoare și limpezirea negurii din casele și inimile oamenilor pe care burghezo-moșierimea i-a ținut în întuneric și mizerie.

Manifestări artistice și culturale în întâmpinarea Zilei Internaționale a Copilului

Comitetul Cinematografiei și Sovromfilmul au luat frumoasa inițiativă ca în întâmpinarea zilei Internaționale a Copilului să organizeze un ciclu de filme pentru cei mici, filme din viața copiilor și pionierilor sovietici și a celor din țările de democrație populară, cu un adânc caracter educativ.

La Iași, în cadrul acestei acțiuni în zilele de 31 Mai și 1 Iunie a.c., cinematograful Maxim Gorki va prezenta filmul sovietic „Cenușăreasa".

★

Regionala Arlus Iași organizează Joi 31 Mai orele 17 în sala cinematografului „Maxim Gorki" în cadrul zilei Internaționale a Copilului o conferință cu subiectul „Viața fericită a copiilor din Uniunea Sovietică, țară care construește comunismul".

Va conferenția tovarășa Niță Elena, dela Comitetul Regional U.T.M.

La sfârșit va rula filmul „Cenușăreasa".

Săptămâna Filmului Sovietic închinat oamenilor de știință ruși
Cinematograful „Timpuri Noi":

Descoperitorul tainelor sborului (Jucovski)

Marele savant rus, profesorul Nicolai Egorovici Jucovschi este figura centrală a filmului.

Jucovschi a fost primul care a enunțat teoria aerodinamicei care și astăzi formează baza aviației. Lenin l-a numit pe drept cuvânt „tatăl aviației ruse". Tot Jucovschi a fost acela care a înființat prima școală de aerodinamică din lume.

Prima parte a filmului înfățișează lupta înverșunată pe care o duce marele savant împotriva rutinei și intereselor bănești.

Guvernul țarist nu are deloc încredere în tânăra aviație rusă. Un exemplu edificator al acestei neîncrederi ni-l dă atitudinea acestui guvern față de Mojaischi. Acesta a fost primul în lume care a construit un avion, ce s'a ridicat în aer și a efectuat un sbor în anul 1882. In experiențele sale nu a fost deloc încurajat, iar proectele și calculele sale au fost îngropate în arhivele Ministerului de război, de funcționarii țariști interesați și răuvoitori. Totuși nimeni și nimic nu a putut zădărnici desvoltarea științei ruse. Puternicele talente ale fiilor poporului rus au învins toate greutățile și toate piedicile. In munca sa, Jucovschi a fost încurajat și ajutat de Mendeleev, Timireacev și Ciaplâghin.

La universitatea și la școala superioară tehnică din Moscova, unde a construit primul tub aerodinamic, s'a format un grup mare de elevi tineri și talentați, care s'au pus la dispoziția lui Jucovschi.

O mare însemnătate în desvoltarea aviației ruse, a avut întâlnirea lui Jucovschi cu Petru Nicolaevici Nesterov. Talentatul aviator militar a fost primul care a făcut un looping, răsturnând prin aceasta toate teoriile conservate până atunci și dovedind în mod practic justețea teoriilor lui Jucovschi.

Filmul nu arată numai caracterul și fondul științific al lucrărilor lui Jucovschi, el ajută pe spectatori să pătrundă tainele creației științifice, să vadă cu ochii lor cum marele savant înainta pas cu pas spre perfecționarea descoperirilor sale.

In scenele finale ale filmului, îl vedem pe Jucovschi predând de pe catedra Institutului cunoștințele și experiența sa bogată, tinerilor studenți care vor deveni aviatori sovietici.

In anul 1920, în ziua aniversării a 50 de ani de activitate științifică, Jucovschi a pronunțat următoarele cuvinte profetice în fața studenților Școlii Tehnice din Moscova: „Cât de măreț și grandios este rolul pe care-l oferă științei, conducerea noastră muncitorească; ce perspective fericite apar în fața savanților ruși. Azi, soarta științei se află în mâini puternice, iar toate descoperirile științei devin bunuri ale poporului".

Cuvintele lui Jucovschi s'au împlinit. In țara Sovietică, cele mai însemnate realizări ale științei sunt puse în slujba poporului. Știința, în toate domeniile a ajuns la o minunată înflorire. Pe ecran apare un avion care poartă un steag cu chipul Marelui Stalin.

Pe cer roiesc avioane de tipul cel mai nou și cu multe motoare. Datorită grijii tovarășului Stalin aviația Sovietică a obținut succese strălucitoare. Poporul sovietic nutrește o adâncă dragoste și admirație față de „șoimii staliniști" piloții „aviației staliniste".

Munca mea asupra rolului lui Jucovschi

de I. IUROVSCHI
artist emerit al Republicii Unionale Letone
laureat al premiului Stalin

Pentru mine, actorul care până acum interpretasem un singur rol în cinematograf, a fost o încercare serioasă aceea de a întruchipa pe ecran chipul unuia dintre cei mai mari savanți ruși, a unui mare patriot, „părintele aviației ruse" cum l-a numit Vladimir Ilici Lenin.

Când am cunoscut tot materialul literar, în fața mea a apărut în toată înălțimea ei figura uriașă a omului genial care nu a avut în viață o altă pasiune decât știința. El trăia prin știință, îi dădea toate forțele și toate gândurile sale. Se înțelege că Jucovschi înainte de toate era fiul destoinic al poporului său și un mare patriot. Nu e greu să ne închipuim cât de complicat este pentru un actor să încarneze o figură atât de puternică.

Pe Nicolai Egorovici Jucovschi îl caracterizau noblețea sufletească, principiile sale și lipsa de interes personal în tot ceeace făcea.

In film aceste trăsături sunt înfățișate în episoadele cu marele cneaz, în acele cu Reabșinschi și în alte episoade. Toate acestea n'au fost relativ greu de reprezentat. A fost foarte greu însă de arătat pe ecran pulsația neîncetată a ideilor creatoare, căutarea permanentă a diferitelor soluții și formule adeseori foarte abstracte, care servesc și până astăzi la construirea avioanelor și care se pot scrie foarte interesant, dar este foarte greu să le redai pe ecran.

La îndepărtarea tuturor acestor greutăți mi-a dat un ajutor prețios V. Pudovchin, care a studiat și a pătruns în amănunt obiectul preocupărilor lui Jucovschi, problemele aerodinamicei, construcția de avioane și teoriile sborului. Mi-au ajutat foarte mult la întruchiparea imaginei totale și precise a lui Jucovschi discuțiile avute cu nepoata acestuia, tovarășa Dombrovscaia. Cartea tov. Dombrovscaia despre savant mi-a fost tot atât de indispensabilă cât și notele autobiografice ale lui Jucovschi însuși, ca și culegerea de articole scrise despre el de colaboratorii și elevii săi.

Pentru mine principalul nu era producerea asemănării, portretul fizic propriu zis. Principalul era să redau imaginea interioară a savantului patriot. Sunt fericit când citesc astăzi părerile elevilor lui Jucovschi, care menționează cât de justă a fost calea aleasă de noi.

Aceasta nu însemnează desigur că nu am acordat nici o însemnătate portretului fizic. E suficient să spun că în decursul filmării am schimbat machiajul de cinci ori, adecuat cu vârsta lui Jucovschi pe ecran.

M'a ajutat mult reconstruirea mediului și atmosferei făcute cu grijă de colaboratorii grupului de filmare care a lucrat în cea mai mare parte după schițele și notele personale ale lui Jucovschi. Au fost reproduse pentru film cu o scrupuloasă exactitate laboratorul, instalațiile și renumitul tub aerodinamic, primul din lume.

La realizarea acestui film, Vsevolod Pudovchin a procedat metodic și principial, nelăsându-se atras niciun moment de artificii în detrimentul realității istorice a faptelor. Eu personal consider ca moment culminant în rolul lui Jucovschi pe acela în care bătrânul și experimentatul savant află despre Marea Revoluție din Octombrie și cu toată vârsta sa înaintată, el se avântă ca un adolescent în muncă pentru a crea aviația sovietică.

Este o mare cinste și fericire să înfățișez chipul unor asemenea fii glorioși ai poporului nostru ca Jucovschi.

Eu m'am străduit să fac totul pentru a fi demn de această cinste.

Poșta învățământului

Școala Superioară Pedagogică

Continuând informațiile pe care le dăm în această rubrică, în numărul de astăzi prezentăm absolvenților școlilor medii din orașul și regiunea noastră, un alt Institut de Invățământ superior spre care se pot îndrepta pentru specializare. Este vorba de Școala Superioară Pedagogică.

Școala Superioară Pedagogică este o instituție de învățământ superior, creată cu scopul de a pregăti cadre de profesori pentru ciclul II. Profesorii absolvenți ai Școalei Superioare Pedagogice vor participa într'o măsură însemnată la ridicarea nivelului cultural și ideologic al poporului muncitor, la pregătirea acelor, care intră în producție sau care-și continuă mai departe studiile. Cu o programă analitică bine studiată, Șc. Sup. Pedagogică pregătește profesori pentru specialitățile: Șt. Naturale, Chimie-Geografie și Matematică-Fizică.

In laboratoare bine utilate corpul didactic al școlii muncește cu toată dragostea pentru a pregăti în cei doi ani de studiu profesorii necesari în construirea socialismului în țara noastră.

Școala Sup. Pedagogică din Iași funcționează în localul Universității „Al. I. Cuza" și folosește sălile de curs, laboratoarele, sălile de seminar, bibliotecile Universității.

Corpul didactic al Șc. Sup. Pedagogice este recrutat în parte din profesorii Universității din Iași, iar în parte școala are profesori proprii, aleși dintre cele mai bine pregătite elemente din învățământ având o îndelungată practică pedagogică. Fiecare materie este predată de un profesor sau conferențiar, având personal didactic ajutător, șef de lucrări, asistenți și preparatori, care organizând grupele de învățătură contribue la pregătirea temeinică a viitorilor profesori. Materiile se predau în strânsă legătură cu practica. Aceasta se realizează prin cursuri, în care în mod armonios se îmbină teoria cu practica științei respective, prin laboratoare și ateliere pentru materialul didactic, bine utilate.

Școala are două secțiuni:

I. Secția Șt. Naturale-Geografie-Chimie.

II. Secția Matematici-Fizică.

In anul școlar 1951-1952 sunt 230 locuri (150 pentru secția I și 80 pentru secția II). Materiile la care se dau examenele de admitere sunt:

Secția Naturale: o probă scrisă la Română și Șt. Naturale: oral la Șt. Naturale, Chimie și Constituția R.P.R.

Secția Fizico-Matematici. o probă scrisă la Română și Matematici; oral la Matematici, Fizică și Constituția R.P.R.

La secția Științe Naturale se predau următoarele obiecte:

ANUL I: Marxism-Leninism, L. Rusă, Psihologie, Pedagogie, Zoologie, Botanică, Chimia anorganică, Fizica, Geografia fizică și economică, Geografia Continentelor, Desen după natură, Cultură fizică și sport.

ANUL II: Economia Politică, L. Rusă, Metodica predării Șt. Naturale, Chimie și Geografie. Anatomia și Fiziologia omului, Biologia, Istoria pământului, Chimia organică, Geografia URSS, Geografia R.P.R. și a țărilor de democrație populară, Practica pedagogică, Ateliere de reparat material didactic.

La secția Fizico-Matematici se predau următoarele obiecte:

ANUL I: Marxism-Leninism, L. Rusă, Psihologia, Pedagogia, Aritmetica Teoretica, Algebra Elementară, Geometria plană și în spațiu, Trigonometria, Fizica, Desen liniar, Ateliere de reparat material didactic, Cultură fizică și sport.

Anul II: Economia Politică, L. Rusă, Metodica predării Fizico-matematicei, Algebra superioară, Geometria analitică, Calculul diferențial și integral, Electricitatea, Fizica atomului. Complemente de aritmetică și geometrie Complemente de Fizică aplicată și Practica pedagogică.

Prin grija P.M.R.-ului și Guvernului, Școala oferă un mare număr de burse și anume 192, burse pentru studenții anului I, burse în masă și casă. De asemenea se acordă burse de 1000 lei pentru acoperirea nevoilor personale. Studenții merituoși pot obține burse republicane de 5000 lei și burse în echipament.

Absolvenții Școalei Superioare Pedagogice sunt numiți profesori la ciclul II cu acelaș drept de salarizare ca profesorii dela ciclul mediu. In cazul când doresc, absolvenții pot să-și continue studiile mai departe, recunoscându-li-se anii urmați și toate examenele promovate.

Pentru studenții care sunt în producție în orașul Iași, se pot acorda scutiri parțiale de frecvență.

Citiți
„Un program de luptă pentru preîntâmpinarea războiului și menținerea păcii"
(ecouri din presa mondială cu privire la interview-ul tovarășului Stalin acordat ziarului „Pravda")
★
„Pentru un pact al păcii"
(culegere de articole scrise de oamenii sovietici)
COLECȚIA ARLUS
Cartea Rusă

In sectorul de vest al frontului coreean

Scrisoare din Coreea de A. Tcacenco

Cu cât ne apropiam mai mult de linia întâia a frontului, cu atât simțeam mai limpede că aici sunt în toi lupte crâncene — La 12-15 kilometri de prima linie se aud puternice bubuituri de artilerie, se zăresc limbi de foc, nori de fum și praf.

In apropiere de Seul era cu neputință să ne continuăm drumul pe șosea. Deasupra șoselei se rotesc zeci de bombardiere și avioane de vânătoare de noapte americane. Fiecare sută de metri este presărată de bombe. Luăm drumul dealurilor.

In zori de zi ne apropiam de unitățile comandate de generalul Li Kvon Mu, Erou al Republicii Populare Democrate Coreene.

In fața noastră vedem un vulcan cu numeroase stânci de piatră, brăzdat de tranșee și amplasamente. Intr'unul din adăposturi, în fața unei măsuțe joase stă aplecat un tânăr ofițer cu chipul energic. Pe tunica lui este prins ordinul „Libertate și independență". Ofițerul face însemnări cu un creion colorat pe unul din pătrățelele hărții topografice, trăgând des din țigară. El pronunță ceva ca și cum ar vorbi cu sine însuși și face pe hartă însemnări, când roșii când albastre. Batalionul comandat de ofițerul Pak Sen Dau din Armata populară a primit o misiune importantă de luptă. In colaborare cu batalionul din flancul stâng el urmează să execute un contraatac împotriva inamicului, care a ocupat în direcția Seul cota dominantă Samgacsan. Și iată că Pak Sen Dau aplecat asupra hărții meditează cum să aplice cea mai bună metodă de atac, cum să întărească o colaborare cu batalionul din batalionul vecin, modul cum să organizeze o aprovizionare neîntreruptă a ostașilor cu cartușe, mine, muniții și hrană caldă. Poimâine noaptea se va da lupta. Timpul este scurt. Ofițerul se grăbește, dar nu omite nicio chestiune de care ar depinde succesul contraatacului.

Două zile mai târziu ne-am întâlnit din nou cu ofițerul Pak Sen Dau, de data aceasta pe cota Samgacsan. Cu o nespusă bucurie el ne-a povestit felul în care ostașii săi au luat cu asalt cota. Contraatacul a fost executat fulgerător. Unitatea americană de infanterie, care apăra cota Samgacsan, a fost luată prin surprindere. Lăsând pe câmpul de luptă zeci de morți și răniți, ea s'a retras în fugă pe cota vecină, la 8 kilometri de Sangacsan. In cursul contraatacului au fost luați prizonieri 14 americani, printre care 2 ofițeri.

★

Pe un alt sector al frontului ni s'a povestit despre faptele de arme ale unității „N" din armata populară. Era în toi lupta pentru cucerirea cotei Uiren. In vâltoarea luptei americanii au trimis pentru a scăpa din încercuire o unitate a lor, 2 companii de infanterie și 2 tancuri.

Unitatea lui Be Hak Se a primit ordinul să întindă americanilor o cursă și să nimicească pe americanii care se grăbeau să despresoare pe complicii lor întru jaf. Trebuia soluționată o problemă grea, dată fiind superioritatea numerică permanentă a inamicului și 2 tancuri.

Când tancurile americane, urmate de cele 2 companii s'au apropiat la o distanță de 50-60 metri de văgăună, doi ostași din unitatea lui Be Hak Se au imobilizat tancurile, iar ceilalți ostași ai unității au deschis un foc intens de mitralieră și arme automate asupra americanilor care înaintau înapoia tancurilor. Speriați, yankeii s'au risipit în tufișuri.

In acest timp compania dădea ultimele lovituri inamicului pe cota Uiren. In zorii zilei brancardierii au descoperit în apropierea văgăunii 12 cadavre de americani printre care și cadavrul comandantului companiei. In total pe cota Uiren și-au găsit moartea în această luptă 157 soldați și ofițeri americani.

Pe frontul de Vest, în special în direcția Seul, ocupanții americano-englezi folosesc pe o scară mare minele împotriva tancurilor și infanteriei. In timpul retragerii ei minează intersecțiile drumurilor, drumurile din apropierea podurilor, minează trecătorile chiar și incinta clădirilor arse unde se pot adăposti oamenii sau mașinile de focul armelor și mitralierelor. Pionierilor din armata populară le revine o muncă încordată — de a face fără întârziere inofensive minele vrăjmașe și totodată să colaboreze activ cu infanteriștii și tanchiștii.

★

Cot la cot cu ostașii din armata populară coreeană, ducând lupte crâncene împotriva ocupanților anglo-americani, luptă viteji voluntari chinezi.

Detașamentul de voluntari chinezi comandat de Ho Iun Cin a participat nu odată la lupte înverșunate cu agresorii nerușinați. Recent ei au avut misiunea de a da un contraatac împotriva inamicului care a ocupat două cote importante. Cucerirea acestor cote — înseamnă să tai drumul de retragere spre Sud unităților din brigada engleză de infanterie.

Intr'o noapte întunecoasă, detașamentul, în colaborare cu o unitate a armatei populare, învingând rezistența înverșunată a englezilor a învăluit aceste cote din flancuri. Iar un grup de voluntari chinezi de mitralieri și ostași înarmați cu arme automate — a pătruns în spatele frontului inamicului. S'a încins o luptă sângeroasă. Englezii care au primit serioase lovituri din flancuri au încercat să se retragă pe cota cea mai apropiată, dar au fost atacați din spate, de grupul voluntarilor chinezi în frunte cu Ku Tai Sin. Ofițerii englezi simțind au căzut în cursă au cerut ajutoare prin radio dela statul major al brigăzii. A fost însă prea târziu. Voluntarii chinezi și ostașii din armata populară au făcut uz de grenade, baionete și de paturile puștilor. Lupta era dusă pentru fiecare tranșee, pentru fiecare palmă de pământ. Detașamentul lui Ho Iu Cin a nimicit în cursul acestei lupte 224 de soldați și ofițeri englezi, capturând 163 persoane, printre care un locotenent-colonel englez, precum și tancuri, tunuri, branduri, mitraliere și alt armament.

Numeroase lupte, pe care le duc în aceste zile unitățile armatei populare și voluntarii chinezi pe frontul de Vest, abundă deasemenea fapte de arme.

Gândul că duc o luptă justă de eliberare îi inspiră la isprăvi vitejești. Ura neîmpăcată față de intervenționiști, care au cufundat Coreea într'o mare de sânge, care au transformat orașele și satele ei în ruină și cenușă, înzecește energia și forțele ostașilor din armata populară. Ei sunt pătrunși de hotărîrea să răzbune nelegiuirile dușmanului și să-l izgonească de pe pământul coreean.

Asigurând protecţia muncii în întreprinderi, contribuim la îmbunătăţirea condiţiilor de lucru

In regimul nostru de democraţie populară se acordă o atenţie deosebită protecţiei muncii în întreprinderi.

Nenumărate sunt realizările obţinute pe linia îmbunătăţirii condiţiilor de lucru ale celor ce muncesc.

Protecţia muncii este astăzi asigurată de către organele de Stat care se ocupă exclusiv cu această problemă.

Pe lângă fiecare unitate economică, există deasemeni, o serie de organe speciale cu protecţia muncii.

Planul Cincinal prevede înfiinţarea unui Institut de higienă şi protecţia muncii cu rolul de a studia posibilităţile creerii unor cât mai bune condiţiuni de lucru în toate sectoarele noastre economice.

Codul muncii consfinţeşte prin lege obligaţia pe care o au ministerele şi conducerile întreprinderilor de a lua măsuri pentru asigurarea sănătăţii şi a higienei în procesul de producţie.

O nouă dovadă a grijii Partidului şi Guvernului faţă de oamenii muncii, o constitue recenta Hotărâre a Consiliului de Miniştri, prin care se stabileşte timpul de lucru sub opt ore pentru acei ce lucrează munci grele, fără ca aceasta să influenţeze asupra salariului.

Deasemeni tot prin grija Partidului şi Guvernului au fost puse la dispoziţia întreprinderilor însemnate fonduri, pentru a se face diferite lucrări de protecţie a muncii, aparători la maşini, amenajarea localurilor vechi cu ventilatoare, luminatoare, instalaţii de condiţionarea aerului, etc.

In ţara noastră, sunt nenumărate întreprinderi care fabrică materiale de protecţie, costume speciale pentru cei ce lucrează cu acizi, măşti de protecţie împotriva gazelor emanate de procesul de producţie la diferite lucrări, echipamente pentru minieri, oţelari, sticle de protecţie pentru topitori, sudori, etc.

CONDIŢII TOT MAI BUNE DE PROTECŢIE A MUNCII LA „NOUA FILATURA"

Pe vremea guvernelor burghezo-moşierimii, capitaliştii şi expoatatorii nu se interesau dacă localul unde funcţionează o fabrică are măcar cele mai elementare condiţii de protecţie a muncii.

Astăzi când la conducerea ţării se află Partidul clasei muncitoare, noile construcţii pentru fabrici şi uzine sunt prevăzute cu cele necesare pentru asigurarea unei cât mai bune protecţii a muncii.

Un exemplu concludent în oraşul nostru îl constitue filatura dela fabrica „Ţesătura".

Muncitorii care au lucrat în fabricile de filatură construite de burghezie au cunoscut din plin ce înseamnă să înghiţi praful şi scama dela bumbac.

Pentru înlăturarea definitivă a acestui neajuns, la filatura fabricii Ţesătura a fost construită o instalaţie specială, care absoarbe şi elimină scama provenită din prelucrarea bumbacului.

Deasemeni instalaţia de condiţionare a aerului îl preface şi îl împrospătează permanent.

Pentruca în timpul iernii muncitorii să nu stea pe ciment, fiind expuşi îmbolnăvirii, în faţa maşinilor pe locurile unde trebue să circule muncitoarele au fost făcute grătare speciale din lemn.

Deasemeni muncitorii dela filatura Ţesătura, au la dispoziţie o sală specială prevăzută cu robinete pentru spălat după ieşirea din producţie.

PROTECŢIA MUNCII CONSTITUE O PREOCUPARE PERMANENTA A CONDUCERII ATELIERELOR RATA

La Atelierele RATA conducerea întreprinderii având sprijinul permanent al organizaţiei de bază, se preocupă îndeaproape de asigurarea unor condiţii bune de protecţia muncii în ateliere.

Astfel pentru înlăturarea accidentelor au fost marcate toate locurile periculoase.

Deasemeni în fiecare secţie, în fiecare atelier sunt afişate instruetaje pentru prevenirea accidentelor.

Instalaţia de ventilaţie şi eliminare a gazelor toxice provenite din prelucrarea diferitelor materiale este în curs de executare.

O lipsă a conducerii întreprinderii, este aceea că încă nu a procurat pentru muncitorii prevăzuţi în decizia ministerială, hainele de protecţie.

*

Pentru asigurarea protecţiei muncii, organizaţiilor de Partid le revine sarcina de a mobiliza masele de muncitori, pentru sprijinirea acestei acţiuni.

Prin confecţionarea aparătorilor la maşini şi curele de transmisie din deşeuri şi resurse interne, prin respectarea instrucţiunilor date de comisia de protecţia muncii, precum şi prin stimularea şi punerea în practică a oricărei acţiuni venită de jos pentru asigurarea securităţii şi igienii în procesul de producţie trebue să se creeze condiţii de muncă tot mai bune.

AL. RADU

Ne scriu cititorii

O INTAMPLARE CU UN CONTROLOR IN TRAMVAIUL DE ABATOR

M'am urcat Duminică 27 Mai în tramvaiul de Abator. Am prezentat taxatoarei purtând Nr. 86, o hârtie de 100 lei, cerând un bilet de 9 lei. Taxatoarea mi-a răspuns că n'are rest şi m'a rugat să aştept până va găsi mărunţiş; nu mi-a dat însă bilet. Peste câteva minute şi-a făcut apariţia pe peron controlorul cu Nr. 2 care, găsindu-mă fără bilet mi-a pus amendă 100 lei. I-am arătat felul cum se prezintă situaţia; degeaba însă. Mi-a luat suta de lei din mână dar *nu mi-a dat în schimb nici un fel de bilet sau chitanţă*. Apoi a plecat, după ce a făcut un control superficial biletelor pasagerilor.

Despre atitudinea lipsită de politeţe a unor funcţionari dela tramvai, s'a mai scris. Ei trebuesc lămuriţi că nu este just că caute cu orice preţ a vedea în fiece călător, un infractor, având câteodată şi atitudini brutale faţă de ei, ci că trebue să judece lucrurile dela caz la caz, aşa cum ştiu să facă, în mod binevoitor alţi controlori şi taxatori, care şi-au însuşit o comportare justă faţă de public.

In tot cazul, întâmplarea de mai sus trebue cercetată de conducerea ETACS.

V. COZMA'
activist — Regionala Arlus

RASPUNSURI LA SESIZĂRILE FACUTE DE CETAŢENI

Referitor la scrisoarea publicată în ziarul nostru cu data de 10 Mai asupra circulaţiei tramvaelor pe linia Nr. 4 şi asupra închiderii apei pe anumite porţiuni din oraş, Intreprinderile Edilitare Iaşi-ETACS ne răspund arătând la primul punct că deşi doleanţa este justă, totuşi ea nu poate fi momentan satisfăcută, deoarece numărul vagoanelor a devenit insuficient faţă de nevoile circulaţiei, cât şi din cauza uzurei liniei de pe str. Ada Marinescu.

ETACS-ul şi-a însuşit sugestia pentru instalarea unei bănci la varianta Bălcescu, pentru aşteptarea tramvaiului.

In ceeace priveşte punctul 2, ETACS-ul ne arată că datorită desvoltării industriale a oraşului, debitul de apă Timişeşti este mic, închiderea apei fiind necesară între anumite ore.

Totuşi, socotim că închiderea apei la orele 4 după masă, cum arăta cititorul nostru, nu este recomandabilă, şi în consecinţă, s'ar putea cel puţin modifica orarul de închidere, potrivit nevoilor cetăţenilor.

O comunicare pentru studenţii care pleacă în vacanţa de vară

Secţiunea Comercială a oraşului Iaşi, aduce la cunoştinţa elevilor şi studenţilor, că în perioada vacanţei de vară (Iulie — Septembrie 1951) se vor elibera cartele de alimente tip. C. studenţilor şi elevilor şcolilor medii şi profesionale (şcoli tehnice, licele, şcoli pedagogice şi profesionale cu durată de şcolaritate între 2-4 ani) care pe trimestrul I şi II au primit raţie de internat şi nu au avut dreptul la cartele de alimente.

Cartelele de alimente se vor elibera în conformitate cu normele stabilite în Decizia 1720/1950, prin secretariatele Facultăţilor şi direcţiunile şcolilor respective.

In baza cartelelor individuale, studenţii şi elevii din categoriile de mai sus se vor aproviziona cu articole alimentare pe timpul vacanţei de vară.

Studenţii şi elevii care urmează cursurile la Facultăţi sau şcoli medii ori profesionale din provincie şi merg în vacanţă în altă regiune decât aceia în care este Facultatea sau şcoala, vor prezenta cartelele de alimente împreună cu o dovadă din partea Facultăţii sau şcolii, că sunt în vacanţă. Aceste dovezi le vor prezenta la Secţia Comercială din oraşul unde vor petrece vacanţa. Secţia comercială respectivă va da dispoziţiuni să se înscrie cartelele de alimente la un centru de aprovizionare, care va elibera raţiile.

Lucrează în contul lunii August

Tot mai mulţi sunt acei care muncind sub îndrumarea Partidului, dau dovadă de un înalt patriotism, luptând cu avânt în cadrul întrecerii, neprecupeţind nici un efort pentruca planul să fie îndeplinit. Printre muncitorii care au înţeles să pue toată puterea lor de muncă în slujba îndeplinirii planului sunt: Vară Vera şi Popescu Valiţa dela fabrica Ţesătura secţia urzitoare, care începând dela 20 Mai au îndeplinit sarcinile din plan ce le revin pe luna Iulie, lucrând în prezent în contul lunii August.

Metodele întrebuinţate de muncitoarele fruntaşe Vară Vera şi Popescu Valiţa, vor trebui extinse ridicându-se în felul acesta în toată secţia productivitatea muncii.

Salutul rostit de tovarăşul Chivu Stoica la Congresul Asociaţiei Ştiinţifice a Tehnicienilor din R. P. R.

(urmare din pag. I-a)

structii socialiste din Republica Populară Română.

Pentru construirea socialismului în patria noastră, desvoltarea tehnicii este o condiţie fundamentală. Regimul de democraţie populară se poate desvolta spre socialism numai pe baza unui progres permanent al ştiinţei şi tehnicii în toate domeniile economiei noastre naţionale, pe baza unei continue sporiri a forţelor de producţie şi a puterii economice a ţării noastre, pe baza ridicării a zeci şi sute de mii de noi cadre tehnice din rândurile poporului. In acest avânt de mari construcţii socialiste se desfăşoară procesul de formare de cadre tehnice de tip nou, ce uneşte vârstnici şi tineri, în sforţarea comună a poporului muncitor, spre acelaş ţel, de îndeplinire a planului cincinal, de desvoltare şi înflorire a Republicii Populare Române.

Să privim în jurul nostru. Pe şantierele vieţii celei noi, dela Canalul Dunăre-Marea Neagră, Hidrocentrala „V. I. Lenin", „Casa Scânteii", la noile bazine miniere şi centre metalurgice, etc., lucrează mii de ingineri şi tehnicieni, zeci de zecile de mii de cadre noi.

Cei care construesc, cu braţele şi mintea lor, cei care fac să înflorească patria noastră — nu de mult jefuită şi scoasă la mezat de fostele clase dominante — cei care prin munca lor făuresc bunăstarea şi fericirea poporului nu pot fi nepăsători faţă de ameninţările criminale ale imperialiştilor de peste Ocean. Interesele, năzuinţele şi sentimentele marii majorităţi a tehnicienilor Republicii noastre Populare sunt astăzi una cu interesele şi năzuinţele poporului şi nu poate fi altfel. Iată isvorul hotărîrii tehnicienilor noştri de a apăra ţara, de a apăra împreună cu poporul muncitor, fabricile şi uzinele, minele şi laboratoarele lor împotriva oricărei ameninţări a duşmanului, împotriva oricărei încercări de distrugere a operelor pe care le crează. Iată pentru ce tehnicienii, laolaltă cu toţi oamenii muncii, legaţi în efortul comun de construcţie paşnică, se ridică împotriva atâtătorilor la un nou război mondial, împotriva imperialiştilor americani şi englezi, cotropitori ai coreei Republici Coreene şi împotriva uneltelor pe care aceştia le-ar mai putea găsi în ţara noastră. Pentru dejucarea încercărilor duşmanilor, tehnicienii noştri — îndrumaţi de partid şi guvern — îşi organizează ştiinţific munca, după exemplul tehnicienilor sovietici. Astăzi orice lipsă, orice lacună, orice desordine în procesul muncii, orice risipă aduce daune economiei patriei noastre, frânează înaintarea spre viitorul luminos al socialismului şi slujeşte duşmanilor ţării, duşmanilor poporului român şi ai naţionalităţilor conlocuitoare Organizarea muncii în condiţii cât mai bune, lupta pentru economii, legarea activităţii ştiinţifice cu practica fac să progreseze ştiinţa şi dau naştere lucrurilor noi.

Pentru prima oară ingineriii şi tehnicienii din ţara noastră au putinţa să lucreze pentru popor, pentru ei înşişi, au putinţa să pună în slujba a tot ce au ei mai drag, toate forţele lor de muncă, toate puterile lor creatoare.

Pe drept cuvânt tehnicienii se pot mândri cu rodul muncii lor, iar sforţările lor merg nu spre deslănţuirea de noi războaie, nu spre a aduce jalea în casele oamenilor muncii, ci pentru a construi viaţa, pentru a ridica poporul nostru din înapoierea în care a fost ţinut de regimul burghezo-moşieresc, pentru fericirea lor şi a familiilor lor, pentru a face să înflorească patria noastră.

In faţa inginerilor şi tehnicienilor din ţara noastră se pune sarcina ridicării necontenite a nivelului lor ştiinţific, a însuşirii ştiinţei şi tehnicii sovietice, pentru a putea rezolva cu succes toate problemele tehnico-ştiinţifice pe care le ridică producţia.

Inginerilor şi tehnicienilor le revine sarcina de a fi în massa oamenilor muncii propagatori activi ai realizărilor ştiinţei înaintate, ai ideii progresului tehnic pus în slujba poporului muncitor, luptători activi împotriva concepţiilor cosmopolite care seamănă neîncrederea în forţele creatoare ale poporului nostru, sprijinitori activi ai inovatorilor şi raţionalizatorilor din întreprinderi şi instituţii.

Partidul, guvernul şi întreg poporul muncitor acordă tot sprijinul şi toată preţuirea lor inginerilor şi tehnicienilor. Munca patriotică şi plină de abnegaţie a marii majorităţi a inginerilor şi tehnicienilor din ţara noastră alături de întregul popor muncitor şi ajutorul nelimitat, moral şi material, al Uniunii Sovietice au făcut posibilă începerea măreţelor lucrări tehnice ale planului cincinal, desvoltarea întrecerii socialiste şi aparitia ca un fenomen tot mai larg, a inovatorilor, a raţionalizatorilor.

Pentru desvoltarea industriei şi agriculturii noastre, pentru înfăptuirea grandiosului program de desvoltare a patriei noastre prin industrializarea socialistă şi mecanizarea agriculturii, avem nevoie de zeci de mii de specialişti stăpâni pe tehnică.

Trebue să valorificăm pentru interesele poporului cunoştinţele noastre tehnice, să devenim tot mai mult stăpâni pe tehnica cea mai înaintată, pentru a realiza cu succes opera de construire a socialismului.

Congresul A.S.T. care uneşte forţele vii şi creatoare ale tehnicienilor noştri, vârstnici şi tineri, este expresia legăturii tot mai strânse între intelectualitatea tehnică din ţara noastră şi popor, expresia hotărîrii dvs. de a contribui prin toate forţele la înfăptuirea programului de transformare socialistă a ţării noastre, după exemplul şi cu ajutorul Uniunii Sovietice, de a transforma patria noastră într'o forţă tot mai puternică a frontului mondial al păcii din care face parte şi marea Republică Populară Chineză, şi în fruntea căruia se află invincibila Uniune Sovietică şi marele prieten şi eliberator al poporului nostru, marele stegar al păcii, ştiinţei şi culturii, Iosif Vissarionovici Stalin!

Urăm succes lucrărilor Congresului Asociaţiei Ştiinţifice a Tehnicienilor, în slujba patriei şi a păcii, în slujba fericirii poporului nostru.

SPORT

Reprezentativa de handball a R.P.R. a întrecut reprezentativa R. Cehoslovace cu 14-13 (8-4)

Cu ocazia primului match internaţional de handball din acest an, reprezentativa RPR, a dovedit o bună pregătire tehnică. Caracteristica jucătorilor echipei RPR, a fost în primul rând viteza cu care au jucat dealungul celor două reprize.

In prima repriză, jucătorii echipei RPR, atacă intens. Inaintarea întrebuinţează cu succes schimbul de locuri, precum şi jocul în adâncime, ceeace face ca în apărarea echipei R. Cehoslovace să se producă uneori goluri, pe unde se strecurau apoi jucătorii români.

Echipa RPR, reuşeşte să deschidă scorul prin Gunesch. Puţin mai târziu, jucătorul cehoslovac Korbel aduce egalarea. De fiecare dată echipa RPR, înscrie când are prilejul, conducând astfel la sfârşitul primei reprize cu 8—4.

In partea a doua a matchului, echipa RPR, atacă tot atât de insistent ca mai înainte şi reuşeşte să mai înscrie un goal prin Căliman, care a intrat în locul lui Kremer. De acum înainte însă, echipa R. Cehoslovace joacă mai legat, atacă mai insistent, cu pătrunderi rapide, ceeace face ca ea să înscrie al cincilea goal prin Drahovzdal. Pentru a evita acest goal, Sidea se aruncă; în cădere se loveşte şi e nevoit să părăsească terenul.

Inaintarea echipei RPR depune mari eforturi pentru a păstra diferenţa de scor. Ea nu reuşeşte pe deplin deoarece atât linia de apărare cât şi fiecare din cei doi portari români comit greşeli, terminaţe cu golurile înscrise de jucătorii cehoslovaci. Către sfârşitul matchului, echipa R. Cehoslovace reuşeşte să egaleze: 13—13. Acest scor rămâne până când Zugrăvescu înscrie golul prin care echipa RPR, câştigă întâlnirea.

CCA prima clasată în „Cursa Victoriei"

Ediţia VII-a a „Cursei Victoriei" a fost câştigată de ostaşul C. Şandru, învingătorul de anul trecut al competiţiei, care a confirmat încă odată calităţile sale de rutier complet.

Pe plan tehnic sportiv ediţia a VII-a a „Cursei Victoriei" a înseamnat deasemeni un mare succes.

In ultima etapă a „Cursei Victoriei", alergată pe distanţa Oraşul Stalin — Bucureşti, a ieşit învingător Ion Ioniţă, care, răspunzând unei încercări de evadare a lui V. Drăgănescu (Flamura Roşie) la intrarea în Bucureşti, a sprintat lung, l-a depăşit pe acesta şi a trecut linia de sosire cu un avans de cinci secunde asupra unui pluton de 30 alergători. Clasamentul general al „Cursei Victoriei":

1) C. Şandru (CCA) a parcurs 850 km. în 23 h. 42'14" medie orară 35,900 km.); 2) Ion Ioniţă (CCA) 23 h. 47'50"; 3) E. Norhadian (CCA) 23 h 48'30"; 4) V. Naidin (Locomotiva) 23 h 53'13"; 5) N. Maxim (Dinamo) 24 h 00'56".

Pe echipe, în clasamentul general primul loc a fost ocupat de formaţia primă a Casei Centrale a Armatei.

CCA conduce distanţat în Divizia A de football

In cadrul etapei a 7-a a Diviziei A de foot-ball, s'a desfăşurat Duminică pe Stadionul Republicii întâlnirea dintre echipele Dinamo (Bucureşti) şi Progresul (Oradea), terminată cu rezultatul de 1—2 (0—1).

Celelalte întâlniri din cadrul etapei 7-a a Diviziei A de foot-ball s'au terminat cu următoarele rezultate:

BUCUREŞTI: CCA-Locomotiva 2—1 (1—0).

ORAŞUL STALIN: Dinamo-Locomotiva (Timişoara) 1—0 (0—0).

TIMIŞOARA: Ştiinţa - Ştiinţa (Cluj) 0—0.

ARAD: Flamura Roşie-Flacăra (Bucureşti) 0—0.

TARGU MUREŞ: Locomotiva-Flacăra (Petroşani) 1—0 (0—0).

In clasament, echipa CCA conduce după această etapă cu patru puncte diferenţă faţă de a doua clasată Flacăra (Petroşani) care are 10 puncte. Mai trebue remarcat faptul că echipa CCA este singura neînvinsă în acest campionat.

Filarmonica de Stat „Moldova"
Sala Teatrului Naţional
Vineri 1 Iunie ora 20

Concert Simfonic

Dirijor: C. BOBESCU

Solist: E. Bernfeld-pian

Program

1. **C. Porumbescu:** Rapsodie (în primă audiţie)
2. **Beethoven:** Concert pentru pian şi orchestră Nr. 3 în Do minor
   Solist: E. Bernfeld
3. **Ceaicovsky:** Simfonia 5-a

Biletele la Ages str. Republicii Nr. 15 Tel. 1423

Spectacole

Cinema	**Maxim Gorki** *Pe Malurile Vistulei*
Cinema	**Sidoli** *O primăvară la Saken*
Cinema	**Puşkin** *Logodnica cea bogată*
Cinema	**Timpuri Noi** *Congresul Căminelor Culturale* *Lupta pentru întâietate* *Furnica Ferda* *Pionier Nr. 8*

PROTESTUL
înaintat Ministerului de Justiție al Statelor Unite de către Comitetul Cehoslovaco-Slav

PRAGA 30 (Agerpres). — După cum anunță Ceteka, Comitetul Cehoslovac-Slav, a înaintat zilele acestea ministerului de justiție al Statelor Unite un protest împotriva intenției acestuia de a expulza din Statele Unite pe secretarul Congresului slav din America, Pirinski.

In numele întregului popor din R. Cehoslovacă se spune în protest, Comitetul Cehoslovaco-Slav se ridică cu hotărîre împotriva intenției americanilor de a expulza pe Pirinski, reprezentant de frunte al mișcării slave din America, luptător dârz pentru pace și pentru colaborare pașnică între popoare.

Agravarea conflictului dintre Marea Britanie și Egipt

CAIRO 30 (Agerpres).— In ultimile zile s'a agravat conflictul dintre Marea Britanie și Egipt, care durează de un timp mai îndelungat.

Guvernul egiptean a cerut din nou în mod cât se poate de energic evacuarea trupelor engleze din zona canalului de Suez și unirea Sudanului anglo-egiptean cu Egiptul.

„Dacă negocierile noastre vor eșua, a declarat în fața senatului ministrul de externe al Egiptului, atunci va fi timpul să întreprindem o acțiune hotărîtă".

In cadrul desbaterilor senatului, numeroși senatori au cerut întreruperea actualelor negocieri cu Marea Britanie și abrogarea tratatelor existente între Egipt și Marea Britanie. Profitând de această situație, imperialiștii americani care urmăresc să ia locul partenerilor lor englezi în țările coloniale și semidependente din Orient, încurajează în mod demagogic aspirațiile burgheziei locale pentru ca, agravând divergențile între Egipt și Marea Britanie, și slăbind astfel pozițiile acesteia din urmă, ei să poată obține mai ușor dominația și în această țară.

In acest scop, ambasadorul Statelor Unite la Cairo Jefferson, a propus ministrului de Externe egiptean să discute „ajutorul" militar economic și tehnic de care ar avea nevoie Egiptul în cadrul punctului 4 din programul Truman, care după cum se știe, nu este decât un mijloc de aservire economică, politică și militară a țărilor mici față de Statele Unite.

Măsurile samavolnice ale poliției din Hamburg au stârnit indignarea muncitorilor

BERLIN 30 (Agerpres). — După cum anunță corespondentul din Hamburg al agenției ADN, ediția ziarului Hamburger Volkszeitung, a fost confiscată la 26 Mai, pentru a 4-a oară în decurs de câteva zile. Pe lângă această măsură ilegală, senatorul pentru chestiunile poliției, Daner (partidul social-democrat din Germania Occidentală), a ordonat să se confiște deasemenea ziarul Norddoutsches Echeo și Tribune der Demokratie din 26 Mai.

Ambele publicații sunt editate în tipografia ziarului Hamburger Volkszeitung. Poliția din Hamburg nu a putut publica nici un fel de decizie judecătorească cu privire la confiscarea ziarelor.

Intr'o rezoluție de protest adoptată de muncitorii din portul Hamburg se spune: „Noi muncitorii din portul Hamburg, am aflat cu indignare despre grosolana samavolnicie a poliției din Hamburg față de ziarul Hamburger Volkszeitung. Chemăm pe toți muncitorii din portul Hamburg și de pe șantiere să protesteze împotriva acestui act arbitrar al senatului..

Cerem senatului să pună capăt acestor acțiuni care contravin păcii!

In America Latină se intensifică mișcarea pentru apărarea păcii

NEW YORK 30 (Agerpres).— Din America Latină se anunță că în ciuda represiunilor polițienești, mișcarea pentru apărarea păcii se intensifică. Corespondentul agenției Presa Continental anunță din Rio de Janeiro că, odată cu desfășurarea campaniei pentru încheierea unui Pact al Păcii, Comitetul Brazilian pentru Apărarea Păcii răspândește lozinci democratice în legătură cu amnistierea deținuților politici, arestați pentru „vina" de a fi participat la lupta pentru sporirea salariilor și împotriva politicii de atârare la război a dictatorului Vargas. anunță că Nicolas Catellanes anunță că Nicolas Catellanos, primarul orașului Havana și candidat la președinția Republicii, a semnat împreună cu familia sa Apelul cu privire la încheierea unui Pact al Păcii între cele 5 puteri.

Apelul a mai fost semnat de primarii altor 8 orașe, precum și de reprezentanți de frunte ai Braziliei.

Conferința Națională a Partidului Comunist din Uruguay

MONTEVIDEO 30 (Agerpres) — După cum anunță TASS, la Montevideo s'a deschis Conferința Națională a Partidului Comunist din Uruguay, la care participă reprezentanți ai organizațiilor de partid din toate departamentele țării. Conferința va exprima rezoluția Comitetului Național al P.C., cu privire la lupta pentru pace și la întărirea unității ideologice și a disciplinei de partid.

Secretarul general al P.C. din Uruguay, Gomez, a prezentat un raport în care a analizat situația internațională și situația internă a țării. Subliniind creșterea forțelor lagărului păcii, Gomez a arătat că Partidul Comunist din Uruguay și-a trasat drept sarcină să scoată țara din situația de dependență și din blocul agresiv condus de Statele Unite.

Politica de mizerie, dusă de clica dominantă în complicitate cu imperialiștii americani și conform hotărîrilor conferinței dela Washington a miniștrilor Afacerilor Externe, ai țărilor Americii Latine și U.S.A., provoacă indignarea mereu crescândă a poporului uruguayan.

In încheiere, Gomez a expus sarcinile concrete care stau în fața Partidului în legătură cu pregătirea Congresului Național al Partizanilor Păcii, cu întărirea organizațiilor de bază din întreprinderi, cu difuzarea presei de partid și educarea cadrelor.

Numiri

BUCUREȘTI 30 (Agerpres). — Buletinul Oficial de eri publică hotărîrea Consiliului de Miniștri, prin care tov. Popescu Puturi, primind alte însărcinări, se eliberează din funcția de director al Agenției Române de Presă „Agerpres".

Tov. Vasile Dumitrescu se eliberează din funcția de director general al direcției generale a presei și tipăriturilor și se numește director general al Agenției Române de Presă „Agerpres".

Tov. Dinu Hervian și Teodor Marinescu se numesc directori generali adjuncți la Agenția Română de Presă „Agerpres".

Tov. Iosif Ardeleanu se numește director general al direcției generale a presei și tipăriturilor.

Nota ministrului afacerilor externe al R. P. Chineze adresată Uniunii Sovietice cu privire la tratatul de pace cu Japonia

Moscova 29 (Agerpres). — Tass transmite:

La 22 Mai ambasadorul U.R.S.S. în R. P. Chineză, N. V. Roscin, a primit din partea ministrului Afacerilor Externe al R. P. Chineze, Ciu En Lai, o notă în chestiunea tratatului de pace cu Japonia.

Iată textul notei:

Domnule ambasador,

Vă anunț cu deosebită satisfacție că, la 9 Mai, Ministerul Afacerilor Externe al Guvernului Central Popular al Republicii Populare Chineze a primit, prin intermediul Ambasadei U. R. S. S. în China o copie a notei Guvernului Sovietic adresate Guvernului Statelor Unite ale Americii, în care este expus punctul de vedere al Guvernului U.R.S.S, în legătură cu proiectul de tratat de pace cu Japonia al U.S.A. In legătură cu aceasta, Guvernul Central Popular al R. P. Chineze își exprimă recunoștința sa

După studierea atentă a punctului de vedere al Guvernului U. R. S. S. cu privire la proiectul de tratat de pace cu Japonia al U.S.A., Guvernul Central Popular al R. P. Chineze consideră că punctul de vedere al Guvernului Sovietic corespunde pe deplin cu cel al Guvernului Central Popular al R. P. Chineze. Deaceea, Guvernul Central Popular al R. P. Chineze sprijină pe deplin punctul de vedere al Guvernului U. R. S. S. asupra proiectului de tratat de pace cu Japonia al U. S. A. și propunerile sale concrete privitoare la pregătirea tratatului de pace cu Japonia.

1. In chestiunea procedurii de pregătire a tratatului de pace cu Japonia, Guvernul Sovietic arată foarte just că pregătirea tratatului de pace cu Japonia nu poate fi opera unui singur stat, că nu se poate admite ca guvernul unui singur stat, pregătind în mod separat tratatul de pace cu Japonia, să consulte guvernele altor state interesate, că este necesar să se considere pregătirea tratatului de pace cu Japonia drept o sarcină comună a guvernelor statelor interesate și că, în conformitate cu acordul dela Potsdam, elaborarea tratatului de pace cu Japonia trebue să fie realizată de cele patru state —U.S.A., Anglia, China și U. R. S. S. — cu participarea celorlalte state interesate.

Cu toate acestea, Guvernul U. S. A. pe calea acțiunilor unilaterale a pregătit separat un proect de tratat de pace cu Japonia și, sub pretextul consultării cu guvernele statelor interesate, îl impune celorlalte puteri aliate. Aceasta constitue o violare o obligațiilor internaționale asumate de U.S.A. în ceeace privește pregătirea tratatului de pace cu Japonia.

Guvernul Central Popular al R.P. Chineze a arătat în declarația sa din 4 Decembrie 1950 că începând din 1947, Guvernul Statelor-Unite a încercat în repetate rânduri să încalce procedura de încheiere a tratatului de pace cu Japonia și a subminat principiile potrivit cărora tratatul de pace cu Japonia trebue să fie mai întâi discutat și pregătit de Conferința miniștrilor afacerilor externe ai celor patru puteri — China, URSS, Marea Britanie și Statele Unite . R. P. Chineză nu a avut niciodată și nici nu are intenția de a examina proiectul tratatului de pace cu Japonia elaborat separat de guvernul unui singur stat.

La 18 Septembrie 1931, imperialismul japonez a invadat prin forța armată un vast teritoriu al țării noastre și a provocat prin aceasta poporului nostru pierderi uriașe în oameni și materiale. Ca rezultat al eroicului război de rezistență de opt ani, poporul chinez a înfrânt imperialismul japonez și a repurtat victoria în războiul antijaponez. Deaceea, este cu totul firesc ca R. P. Chineză să participe la pregătirea, elaborarea și încheierea tratatului de pace cu Japonia.

Dar Guvernul Statelor Unite continuă încercările nesăbuite de a înlătura R. P. Chineză — singurul reprezentant legal al poporului chinez — dela lucrările pregătitoare ale tratatului de pace cu Japonia, ceeace constitue cea mai mare ofensă adusă poporului chinez, pe care el nu o poate tolera în niciun caz. Guvernul Central Popular al R. P. Chineze a declarat în repetate rânduri că, fără participarea R. P. Chineze, pregătirea, elaborarea și semnarea tratatului de pace cu Japonia vor fi considerate ilegale și nevalabile, indiferent de cuprinsul și rezultatele lor. Guvernul U.S.A. se străduește prin toate mijloacele să înlăture R.P. Chineză, U.R.S.S. și alte state aliate dela lucrările pregătitoare ale tratatului de pace cu Japonia, să monopolizeze pregătirea și întocmirea tratatului de pace cu Japonia, astfel încât folosindu-se de dependența actualului guvern al Japoniei față de autoritățile de ocupație americane, să silească Japonia printr'un dictat să accepte condițiile tratatului de pace favorabile Guvernului Statelor Unite.

Este cu totul limpede că actualul guvern Japonez, supus autorităților de ocupație americane, nu poate reprezenta voința liberă a poporului japonez, iar condițiile tratatului de pace impuse Japoniei de către Guvernul Statelor Unite nu pot decât să aducă nenorociri poporului japonez.

2. — Guvernul U.R.S.S. arată foarte just că cuprinsul proiectului american de tratat de pace cu Japonia constitue o vădită încălcare a celor mai importante acorduri internaționale: declarația dela Cairo din 1943, declarația dela Potsdam din 1945 și acordul dela Yalta din 1945.

Incă din vremea victoriei puterilor aliate asupra Japoniei, Guvernul U.S.A. a început să încalce cele mai importante acorduri internaționale referitoare la politica puterilor aliate față de Japonia.

Pe baza susamintitelor acorduri internaționale, forțele armate ale Statelor Unite au fost autorizate de puterile aliate să ocupe Japonia, ținându-se seama că scopul ocupației se limita la lichidarea militarismului japonez și la realizarea democratizării Japoniei. Totuși, politica pe care o duc autoritățile de ocupație americane din Japonia înseamnă în realitate a face tot posibilul pentru menținerea militarismului japonez și împiedicarea democratizării Japoniei, și deaceea ea este incompatibilă cu susamintitele acorduri internaționale, ea este ilegală. Susamintitele acorduri internaționale stipulează deasemenea în mod limpede restituirea Taiwanului și a insulelor Pescadores Chinei, precum și acordarea libertății și independenței Coreei. Cu toate acestea, guvernul U.S.A. folosindu-se în mod ilegal de teritoriul și de resursele materiale și umane ale Japoniei, a efectuat invadarea armată ilegală a Coreei și ocuparea armată ilegală a Taiwanului nostru.

Proiectul de tratat de pace al guvernului U.S.A. reprezintă tocmai o încercare de a legaliza aceste acțiuni ilegale sistematice ale sale.

Guvernul Central Popular al R. P. Chineze a arătat încă în declarația sa din 4 Decembrie 1950 că restituirea Taiwanului și insulelor Pescadores către China a fost hotărîtă prin declarația dela Cairo și că nu există niciun temei de a aduce din nou în discuție aceste chestiuni teritoriale, care au fost deja soluționate. Totuși, în proiectul Guvernului USA se menționează numai că Japonia renunță la drepturile asupra Taiwanului și a insulelor Pescadores, dar se trece sub tăcere restituirea Taiwanului și a insulelor Pescadores către China,

Este limpede că Guvernul USA urmărește ocuparea ilegală și îndelungată a Taiwanului nostru și, transformându-l într'o bază militară, să facă un pas mai departe pe calea agresiunii împotriva R.P. Chineze. In afară de aceasta, niciun acord internațional dintre puterile aliate nu prevede că insulele Liuțiu (Ryukyu), insulele Siaoliiuan țiuntao, (Bonin), insulele Liuhuanțiuntao (Volcano), insula Nanniaotao (Marcus), insula Sicitao (Rosario) și insula Ciuncniaotao (Pares Vela) trebue să facă parte din sistemul de tutelă al USA.

Guvernul USA, sub pretextul stabilirii tutelei Organizației Națiunilor Unite asupra susmențiunatelor insule, a ridicat fățiș chestiunea predării acestor insule administrației USA, adică a acaparării lor.

Nimic nu confirmă mai limpede decât aceasta planurile sălbatice ale agresiunii deșănțate și expansiunii teritoriale ale Guvernului Statelor Unite, pentru care nu există legi internaționale.

Poporul chinez a fost supus celei mai crunte agresiuni din partea Japoniei militariste și a luptat un timp mai îndelungat decât oricine împotriva agresorilor japonezi; deaceea poporul chinez ia atitudinea cea mai hotărîtă împotriva renașterii militarismului japonez.

După cum se știe, susamintitele acorduri internaționale ale puterilor aliate privitoare la Japonia, menționează în repetate rânduri necesitatea lichidării militarismului japonez, dar proiectul american de tratat de pace cu Japonia nu prezintă niciun fel de garanție pentru împiedicarea reînvierii militarismului japonez și nici nu îngrădește în nici un fel efectivele forțelor armate japoneze.

Este limpede că Guvernul Statelor Unite nu urmărește lichidarea, ci reînvierea militarismului japonez pentru ca, folosind teritoriul Japoniei ca bază și poporul japonez drept carne de tun, să transforme acest militarism într'o unealtă de continuare și extindere a agresiunii americane în Coreea, China și în alte țări asiatice.

Pe lângă toate acestea, Guvernul Statelor Unite nu are deloc intenția să retragă trupele sale de ocupație din Japonia după semnarea tratatului de pace; dimpotrivă, el a și obținut de pe acum drepturi nelimitate pentru continuarea ocupației Japoniei pe timp nelimitat după semnarea tratatului de pace cu Japonia. Guvernul U.S.A. încearcă să legalizeze ocuparea ilegală a Japoniei de către trupele americane și impune Japoniei un statut de ocupație îndelungată.

Din aceasta se poate vedea că proiectul de tratat de pace cu Japonia al Guvernului U.S.A, judecând după cuprinsul său, contrazice întru totul scopurile urmărite de puterile aliate în războiul împotriva Japoniei, subliniază acordurile internaționale ale puterilor aliate cu privire la Japonia, dăunează intereselor puterilor aliate și încalcă voința poporului japonez. Guvernul U.S.A. urmărește prin acest proiect de tratat de pace un singur țel principal și anume renașterea militarismului japonez, spre a continua și extinde acțiunile sale agresive față de țările Asiei, ceeace este cu totul intolerabil pentru poporul chinez și pentru sutele de milioane de oameni din Asia, care au simțit pe propria lor piele agresiunea Japoniei militariste.

3. — Guvernul Central Popular al R. P. Chineze aprobă și sprijină pe deplin propunerile concrete prezentate de Guvernul Sovietic cu privire la pregătirea tratatului de pace cu Japonia.

Guvernul Central Popular al R.P. Chineze, asemenea Guvernului URSS, a insistat totdeauna că tratatul de de pace comun cu Japonia trebue să fie încheiat în termenul cel mai scurt, pe baza celor mai importante acorduri internaționale ale puterilor aliate cu privire la Japonia: declarația dela Cairo, acordul dela Yalta și declarația dela Potsdam, ținându-se seama că elaborarea proiectului de tratat de pace cu Japonia trebue să fie efectuată de reprezentanții celor patru puteri — URSS, R.P. Chineză, U.S.A. și Anglia — cu participarea tuturor țărilor membre ale Comisiei pentru Extremul Orient. Guvernul Central Popular al R.P. Chineze a arătat fățiș în repetate rânduri că guvernul USA a încercat de mai multe ori, încă din 1947, (să tergiverseze încheierea unui tratat de pace multilateral cu Japonia și, începând din 1950, a zădărnicit în repetate rânduri încheierea unui tratat de pace multilateral cu Japonia, întreprinzând acțiuni separate în ceeace privește negocierile de pace cu Japonia.

In Tratatul de prietenie, alianță și asistență mutuală încheiat la 14 Februarie 1950 între R.P. Chineză și URSS pentru a asigura îndeplinirea sarcinii de a se încheia un tratat de pace multilateral cu Japonia, se stipulează limpede că China și URSS „se obligă ca, în spiritul înțelegerii reciproce, să facă tot posibilul pentru a încheia în cel mai scurt termen posibil, împreună cu celelalte puteri care au fost aliate în timpul celui de al doilea război mondial, tratatul de pace cu Japonia".

Poporul chinez ia atitudine în modul cel mai hotărît împotriva reînvierii militarismului japonez și totodată își exprimă deplina sa simpatie pentru năzuințele de pace, democrație și independență națională ale poporului japonez. Poporul Chinez este profund convins că o Japonie independentă, democrată și iubitoare de pace, liberă de orice influență străină ar fi un important factor de pace în Asia și în întreaga lume. Deaceea, Guvernul Central Popular al R.P. Chineze aprobă pe deplin cele cinci scopuri principale indicate de Guvernul URSS, care trebue să fie urmărite în încheierea unui tratat de pace cu Japonia just și echitabil, pe baza declarațiilor dela Cairo și Potsdam și a acordului dela Yalta.

Acestea sunt:

A).— Japonia trebue să devină un stat iubitor de pace, democrat și independent;

B). — Populației Japoniei trebue să i se asigure drepturi democratice și nu trebue îngăduită existența unor organizații, fie ele politice, militare sau paramilitare, al căror țel este lipsirea poporului de drepturile sale democratice — tot astfel cum este prevăzut în tratatul de pace cu Italia;

C).— Drept garanție împotriva renașterii mititarismului japonez, în tratat trebue să se stabilească restricții cu privire la proporția forțelor armate japoneze astfel încât ele să nu depășească necesitățile de autoapărare așa cum s'a stabilit în tratatul de pace cu Italia;

D). — Japoniei să nu i se aplice niciun fel de restricții în ceeace privește dezvoltarea economiei ei pașnice;

E).— Vor fi desființate toate restricțiile privitoare la comerțul Japoniei cu alte state".

Pentru a asigura realizarea în mod concret a susmențiunatelor scopuri principale, Guvernul Central Popular al R.P. Chineze aprobă și sprijină pe deplin propunerile Guvernului U.R.S.S., ca tratatul de pace să cuprindă prevederi prin care i se interzice Japoniei să facă parte din coaliții îndreptate împotriva vreunei puteri aliate, ca după încheierea tratatului de pace cu Japonia toate trupele de ocupație să fie retrase din Japonia în decurs de cel mult un an, ca niciun stat străin să nu fie autorizat să mențină forțele sale armate sau baze militare în Japonia și ca statele semnatare ale tratatului de pace cu Japonia să sprijine în comun admiterea Japoniei în Organizația Națiunilor Unite.

Guvernul Central Popular al R. P. Chineze a considerat totdeauna că reglementarea pașnică a chestiunii japoneze este cea mai importantă verigă în soluționarea problemelor actuale din Extremul Orient și că lucrările pentru încheierea unui tratat de pace multilateral cu Japonia nu mai pot fi acum amânate. Pornind de la această premiză, Guvernul Central Popular al R. P. Chineze sprijină pe deplin propunerea Guvernului Uniunii Sovietice: „Convocarea în Iunie sau Iulie 1951 a sesiunii Consiliului miniștrilor Afacerilor Externe format din reprezentanți ai Statelor Unite, R. P. Chineze, Marii Britanii și URSS, spre a proceda la pregătirea tratatului de pace cu Japonia, având în vedere asocierea la lucrările pregătitoare pentru elaborarea tratatului de pace cu Japonia, a reprezentanților tuturor țărilor care au participat cu forțele lor armate la războiul împotriva Japoniei, astfel ca proiectul de tratat de pace să fie prezentat spre examinare conferinței de pace".

Permiteți-mi, domnule ambasador, să vă exprim cu acest prilej înalta mea considerațiune.

Ministrul Afacerilor Externe al R. P. Chineze
CIU EN LAI

Pekin, 22 Mai 1951

Desvoltarea prieteniei între popoarele Uniunii Sovietice și ale R. P. Chineze, constituie o prețioasă contribuție la cauza apărării păcii în lumea întreagă

MOSCOVA 30 (Agerpres) — După cum anunță TASS, la 28 Mai, delegația Asociației pentru prietenia chino-sovietică, care vizitează în prezent Uniunea Sovietică, la inițiativa Societății pentru relațiile culturale cu străinătateta (VOKS), a ținut la sediul V.O.K.S.-ului o conferință de presă. In cadrul conferinței de presă Sen Tzuan Yu, vicepreședinte al delegației și președintele Curții Populare Supreme a R.P. Chineze a dat citire unei declarații, în numele delegației, în care arată că dragostea și atenția poporului sovietic față de R.P. Chineză și poporul chinez au produs o impresie puternică și de neuitat asupra membrilor delegației.

Declarația subliniază că membrii delegației s'au convins de hotărîrea poporului sovietic de a apăra pacea din întreaga lume și de a nu precupeți eforturile pentru a construi o economie pașnică.

In încheiere, delegația exprimă convingerea că desvoltarea și consolidarea prieteniei și colaborării dintre popoarele Uniunii Sovietice și ale R.P. Chineze, vor constitui o prețioasă contribuție la cauza apărării păcii în întreaga lume.

Membrii delegației au răspuns apoi întrebărilor puse de ziariști sovietici.

BIBLIOTECA UNIVERSITĂȚII IAȘI

ANUL 49 Nr. 1430

4 PAGINI 4 LEI

OPINIA

ZIAR POPULAR COTIDIAN

Joi 31 Mai 1951

ABONAMENTE
Lei 360 ..... 3 luni
Lei 1200 Intreprinderi, Autorități pe un an

Atelierele tipografice
IAȘI Str. ȘTEFAN CEL MARE 50-52

Redacția
IAȘI. Str. Cuza Vodă, 1 (etaj)
Administrația
IAȘI, Str. Cuza Vodă 1

TELEFOANE
REDACȚIA Nr. 1209
ADMINISTRAȚIA Nr. 2042
TIPOGRAFIA Nr. 1210

Să acordăm toată atenția concursului gazetelor de perete!

De mai bine de două luni, ziarele de perete din orașul nostru — ca dealtfel și gazetele din celelalte centre ale țării —, răspunzând chemării lansate de „Scânteia" și „Viața Sindicală", se află în întrecere, participând la concursul pe țară.

Inițierea acestei întreceri între ziarele de perete a dat viață multora dintre gazetele din întreprinderile și instituțiile ieșene și a reactivizat o parte însemnată dintre ziarele din școli și institutele de învățământ superior.

Astfel în mare parte, obiectivul principal al concursului pe țară a fost atins, majoritatea gazetelor de perete desfășurând actualmente o rodnică activitate, participând la viața unităților de muncă din care fac parte, antrenând massele largi de salariați în lupta pentru îmbunătățirea procesului de producție, pentru realizarea Planului înainte de termen.

Deasemeni, îndrumate permanent de către organizațiile pe Partid și sindicale, comitetele de redacție ale ziarelor de perete au reușit să le transforme în factori activi de antrenare a oamenilor cinsitiți în uriașul front al luptei pentru pace.

In ceeace privește calitatea articolelor publicate în gazetele de perete, conținutul lor, problemele tratate și felul în care sunt scrise, este neîndoios că acest concurs pe țară a fost de mare ajutor în munca de îmbunătățire a ziarelor din întreprinderile și instituțiile ieșene. Exemple concludente în acest sens sunt: gazetele de perete dela Atelierele C.F.R. Nicolina, „Textila Roșie", „Victoria", „Țesătura" „C. A. M.". etc.

In urma concursului pe țară, materialele afișate în cuprinsul ziarelor de perete din aceste importante unități de muncă din Iași s'au îmbunătățit din punct de vedere calitativ.

Dacă într'adevăr concursul pe țară a retrezit la viață ziarele de perete din orașul nostru în prima lună a întrecerii, actualmente datorită unei munci de control și îndrumare dusă sporadic de către organizațiile de partid și organizațiile de massă, parte din gazetele de perete au recăzut în inactivitate, fie din autolinistirea colectivelor de redacție, care au început să se culce pe laurii primelor victorii obținute, fie prin insuficienta înțelegere a importanței concursului de către unele din organizațiile sindicale, care l-au popularizat în mai mică măsură.

Astfel, o mai slabă activitate desfășoară în prezent ziarele de perete dela Atelierele RATA, dela ETACS, dela „Răsăritul", dela „Țesătura" și dela Atelierele C.F.R. Nicolina, spre deosebire de ziarele de perete dela P.T.T., dela Metalurgia „23 August" și dela Sfatul Popular orășenesc.

Cel mai tipic exemplu de felul în care unele din comitetele de redacție ale ziarelor de perete nu acordă suficientă atenție concursului, îl constitue modul cum își duce activitatea gazeta centrală dela Atelierele RATA.

Pornind entuziast la întrecere, în prima lună a concursului ziarul a publicat articole de calitate, legate de viața întreprinderii, tratând probleme importante ca: desfășurarea întrecerii socialiste, creșterea avântului luptei pentru pace, îmbunătățirea protecției muncii în întreprindere. Tratate în mod judicios, documentat, și mai ales pe marginea activității desfășurate în această direcție în întreprindere, articolele publicate au arătat că atunci când comitetul de redacție antrenează salariații în munca de presă ziarul de perete poate deveni fruntaș.

Ce s'a întâmplat însă? Incântat de primele succese obținute, colectivul de redacție al gazetei de perete dela Atelierele R.A.T.A. a încetat să acorde toată atenția concursului astfel că ziarul a început să nu mai fie schimbat la timp, să devină inactual. Ce interes ar mai putea trezi astăzi în rândul muncitorilor dela Atelierele RATA articolele publicate în ziarul de perete acum o lună și jumătate, articole purtând data de 14 și 15 Aprilie.

Un alt exemplu asupra rezultatelor la care duce îndrumarea insuficientă a comitetelor de redacție îl constitue modul în care apare — sau mai bine zis modul în care nu apare astăzi — gazeta de perete dela ETACS. Datorită unei insuficiente îndrumări, comitetul de redacție al ziarului de perete dela ETACS a transformat gazeta... în vitrină, prin afișarea unei hărți R.P.R. reprezentând viitoarele hidrocentrale, termocentrale și microcentrale, hartă care ar fi trebuit afișată într'un panou special, pentru a nu paraliza activitatea ziarului de perete.

Acolo unde organizațiile de partid și organizațiile sindicale se interesează îndeaproape de ziarele de perete, acestea apar în condiții bune. Articolele sunt schimbate la timp și scrise documentat, tratând cele mai acute probleme legate de viața unității de muncă respective. Exemple concludente sunt ziarul de perete dela întreprinderile „23 August", ziarul organizației de partid și organizației sindicale dela P.T.T. — „Vestea", precum și ziarul Sfatului Popular orășenesc care organizează și raiduri-anchetă cu privire la atitudinea față de muncă a salariaților, a modului în care își fac serviciul, a comportării lor față de cetățeni.

Ziarul de perete dela întreprinderea „23 August", ziar care înainte de concurs era uneori neschimbat cu lunile, este astăzi unul dintre cele mai bune gazete de perete din Iași. In acest ziar sunt publicate articole tratând problema întrecerii socialiste, a schimbului de experiență între brigăzi, extinderea preluării în păstrare socialistă a mașinilor după metoda Ninei Nazarova, lupta pentru pace, lupta pentru economii, toate articolele cuprinzând exemple concrete, luate din întreprindere.

Ziarul „Vestea" dela PTT este deasemeni un exemplu al felului în care gazetele de perete trebue să oglindească viața întreprinderii sau instituției căreia aparține.

Urmând exemplul organizațiilor de partid și sindicale care se interesează permanent și îndrumă îndeaproape munca desfășurată de colectivele gazetelor de perete, organizațiile de partid și de mase din întreprinderile și instituțiile orașului nostru trebue să acorde toată atenția concursului pe țară al ziarelor de perete, pentru a le transforma în factori activi de mobilizare a maselor în lupta pentru socialism și pentru pace!

Folosind din plin arma criticii și autocriticii în articolele pe care le scriu, fiecare muncitor are datoria de a analiza problemele legate de buna desfășurare a muncii din întreprinderea sau instituția în care lucrează, pentru a o ajuta să prospere, pentru a putea fi îndeplinit în cât mai bune condițiuni Planul de Stat pe 1951!

TRAIAN ȚANEA

Lucrările Congresului Asociației Științifice a Tehnicienilor din R. P. R.

Ședința de Marți dimineața

Ședința de Marți dimineața a Congresului A. S. T. a fost prezidată de prof. Ing. I. S. Gheorghiu, membru corespondent al Academiei R.P.R., directorul Institutului de Energetică.

Ing. Miclea Romulus, directorul sectorului siderurgic al Combinatului „Sovrommetal". Reșița, a desvoltat raportul intitulat: „Rolul tehnicii în gospodărirea chibzuită a întreprinderilor. Aplicarea indicilor tehnico-economici pentru mobilizarea resurselor interne".

Prof. Rusu Eugen a adus apoi Congresului salutul Societății de Științe Matematice și Fizice din R.P.R.

Tot în cursul ședinței de dimineață, o delegație a Comitetului orășenesc București U.T.M. a adus Congresului salutul tinerilor muncitori din Capitală.

Congresiștii au aplaudat călduros telegrama în care muncitorii dela Anina anunță succesele deosebite obținute în muncă în cinstea Congresului A.S.T.

Acad. prof. Elie Carafoli, directorul Institutului de Metalurgie și Mecanică Aplicată al Academiei R. P. R. a desvoltat apoi raportul său intitulat: „Rolul cercetării științifice în desvoltarea industriei".

După o scurtă suspendare ședința s'a redeschis, fiind prezidată de Ing. Constantin Ion.

Au urmat rapoartele desvoltate de ing. Popa Gherasim, despre: „Aportul inginerilor și tehnicienilor în lupta pentru întărirea patriei și apărarea păcii", și de prof. Ing. M. Modiga. decanul Facultății de Mașini Agricole despre: „Inginerii și tehnicienii în lupta pentru transformarea socialistă a agriculturii".

Numeroși delegați au luat apoi cuvântul în cadrul discuțiilor la rapoarte.

In cursul după amiezii s'au ținut ședințe separate pe secții, desvoltându-se rapoarte de specialitate, urmate de discuții.

PREMIUL DE STAT

de Prof. J. LIVESCU
Membru în Comitetul Premiului de Stat

Prețuind eforturile depuse de oamenii muncii din țara noastră, Partidul și Guvernul au decis înființarea Premiului anual de Stat cl. I-a constând dintr'o medalie de aur, o diplomă, titlul de „Laureat" și 500 mii lei, și cl. II-a o medalie de argint, o diplomă, titlul de „Laureat" și 200 mii lei.

Premiul se acordă colectivelor sau persoanelor care au realizat opere de o deosebită valoare pentru construirea socialismului în RPR, pe tărâmul: științelor matematice și fizice, biologice, geografice și geologice, tehnice și agricole, medicale, istorice filosofice și economico-juridice și limbii literaturii și artelor.

Această măsură este una din verigele șirului întreg de înfăptuiri prin care regimul nostru de democrație populară își manifestă dragostea pentru știință și pentru purtătorii ei.

Pornind sub conducerea Partidului cu elan nestăvilit în lupta pentru făurirea societății socialiste, întreg poporul nostru muncitor este conștient că această operă uriașă nu poate fi realizată decât pe temelia solidă a științei. Știința arată omului cum să cucerească natura, cum s'o supună și s'o transforme în folosul colectivității, ea îi indică modul cel mai rațional și mai productiv în folosirea forțelor naturale, ea îl învață să prevadă și să găsească drumul ce trebue să-l urmeze în transfomarea societății.

Astfel, știința noastră desconsiderată, disprețuită, dușmănită de regimul burghez, sau aservită intereselor de jaf ale imperialiștilor este astăzi un aliat prețios al oamenilor muncii din patria noastră în munca și lupta lor pentru o viață liberă și îmbelșugată.

Reforma învățământului a așezat activitatea Institutelor noastre de învățământ de toate gradele pe temelia concepției științifice despre natură și societate și i-a asigurat un caracter realist legat de problemele practice. Organizarea Academiei RPR, ca for de îndrumare și coordonare a muncii științifice, înființarea Institutelor de cercetări ale Academiei, adevărate laboratoare de creație vie, asigură tuturor oamenilor de știință legați de popor posibilitatea de a-și da contribuția lor la progresul culturii.

Partidul și Guvernul au făcut și fac mari sforțări pentru a înzestra Institutele de învățământ și de cercetări cu spațiul, utilajul și materialele necesare, iar oamenilor de știință li se asigură condițiuni mereu mai bune de lucru și de viață.

Marea Uniune Sovietică ne acordă și în această privință sprijinul ei frățesc punându-ne la dispoziție experiența și rezultatele științei sovietice, știința cea mai înaintată, știința ce servește luptei de eliberare a omului și cauzei progresului și păcii.

Toate aceste măsuri au avut drept urmare un avânt fără precedent al muncii științifice cu rezultate pe care acordarea Premiului

(Continuare în pag. 3-a)

Pentru apărarea vieții!

Din activitatea Comitetului de luptă pentru pace dela fabrica Țesătura

Lupta pentru pace capătă pe fiecare zi un avânt tot mai mare antrenând cât mai mulți oameni ai muncii în uriașul front al păcii în fruntea căruia se află bastionul de neînvins al păcii, Uniunea Sovietică.

Unul din Comitetele de luptă pentru pace care în actuala campanie de strângere a semnăturilor pe Apelul pentru un Pact al Păcii, a dus o intensă activitate este Comitetul de luptă pentru pace dela fabrica Țesătura.

Incă dela înființarea lui. acest Comitet duce o intensă activitate în întreprindere, popularizând în rândurile oamenilor muncii, lupta dusă de popoarele iubitoare de pace, împotriva mârșavelor uneltiri ale imperialiștilor americano- englezi.

SPRIJINIREA CAMPANIEI DE STRANGERE A SEMNATURILOR

Acțiunea dusă în cadrul întreprinderii pentru strângerea de semnături pe Apelul pentru un Pact al Păcii, s'a desfășurat cu intensitate.

Astfel au fost popularizate Documentele și Apelul Consiliului Mondial al partizanilor păcii. In toate secțiile a fost intensificată agitația vizuală prin lozinci panouri și fotomontagii.

Gazeta de perete este folosită din plin, având permanent câte un articol sau două care tratează despre lupta pentru pace.

Pentru sprijinirea campaniei de strângere a semnăturilor în cartier, Comitetul de luptă pentru pace dela Țesătura a organizat 10 echipe, care au popularizat Apelul și Documentele Consiliului Mondial al Păcii printre cetățeni strângând totodată un însemnat număr de semnături.

In cadrul clubului au avut loc în ultimul timp două manifestații cultural-artistice cu care ocazie s'au popularizat realizările întreprinderii în producție, în legătură cu îndeplinirea angajamentelor luate odată cu semnarea Apelului.

Prin activitatea dusă zi cu zi, Comitetul de luptă pentru pace dela „Țesătura" antrenează pe toți cei cărora le este dragă pacea și viața în această uriașă luptă în frontul partizanilor păcii.

P. M.
coresp.

Noi semnături pe Apelul pentru un Pact al Păcii

Tot mai mulți sunt aceia care își pun cu hotărîre semnătura pe Apelul pentru un Pact al Păcii.

La Iași au mai iscălit Apelul. Ioniță Alexandru, muncitor la fabrica „Țesătura"; Ștefan Hatman, directorul școlii elementare Nr 1 băeți; Croitoru Ana gospodină; Ilie Matei prof. univ. Institutul Politehnic, Loodechin Paul elev școala medie de artă Iași; Ion Fruză strungar la Atelierele RATA; Virgil Corneanu magistrat: D. Lazăr asistent universitar; V. Cozma activist la Regionala ARLUS; M. Nanu ziarist; Gică Popovici artist la Teatrul Național, V. Neamțu asistent universitar; Teodorescu Gheorghe fierar la Depoul CFR Iași; Niță Elena, activistă la Comitetul Regional UTM; Ștefan Tanea contabil; Profira Verdeș pensionară strada Suzana Pârvulescu 104; Ciornei Gheorghe muncitor la metalurgia 23 August; Steimer Sara Cooperativa 1 Mai; Schitter Lili asistentă universitar, Vasile Boghean, taxator ETACS și alții.

Să continuăm cu succes întrecerea socialistă!

Muncitorii centralei electrice dela Atelierele C. F. R. Nicolina asigură îndeplinirea planului

Avântul muncitorilor în lupta pentru îndeplinirea înainte de termen a planului pe primul semestru al anului, crește pe fiecare zi.

Tot mai multe sunt succesele înregistrate în toate sectoarele de activitate.

La Atelierele CFR Nicolina muncitorii luptând sub îndrumarea Partidului pentru realizarea înainte de termen a sarcinilor ce le stau în față pe primul semestru al anului, desvoltă tot mai mult întrecerea socialistă, punând inițiativa creatoare în slujba Patriei, pentru făurirea unui viitor luminos întregului popor muncitor.

Astfel, muncitorii dela centrala electrică a Atelierelor, au executat o instalație electrică de forță la extractorul de gaze al turnătoriei de bronz cu două zile înainte de termen.

Deasemeni echipa de reparații din centrala electrică, văzând că un compresor de aer al motorului „Carels" de 300 H.P. nu funcționează în bune condițiuni și prin aceasta ar da naștere la scăderea energiei electrice, distribuită în ateliere și în consecință ar putea cauza împiedicarea îndeplinirii planului, au executat în ore voluntare, peste programul de lucru revizia și reparațiile necesare compresorului.

In felul acesta ei au asigurat pe lângă buna funcționare a motorului și furnizarea energiei electrice necesare în ateliere.

Prin aceasta, muncitorii din echipa de reparații a centralei electrice dela Atelierele CFR Nicolina, au dat dovadă de o atitudine socialistă față de muncă.

C. DUBERT
coresp.

Muncitorii dela ETACS luptă cu succes pentru îndeplinirea angajamentelor luate

Antrenați în întrecerea socialistă pentru îndepiinirea înainte de termen a planului pe primul semestru al anului, muncitorii și tehnicienii dela E.T.A.C.S. obțin pe fiecare zi noi succese în producție.

Astfel datorită unui nou avânt în muncă, a introducerii unei discipline socialiste și a justei întrebuințări a timpului de lucru, muncitorii dela serviciile electricității au depășit în luna Mai planul la energia electrică produsă cu 36 %.

Deasemeni muncitorii din sala mașinilor lucrând cu avânt pentru a asigura buna funcționare a mașinilor, au depășit în aceiași perioadă planul prevăzut la reparații și întreținere motoare, precum și la celelalte instalații cu 40 la sută.

La serviciul transporturi în comun, planul a fost depășit cu 45,4 la sută.

In felul acesta muncitorii și tehnicienii întreprinderii E.T.A.C.S. se străduesc să asigure îndeplinirea sarcinilor ce le revin din planul pe primul semestru, în prima jumătate a lunii Iunie.

INSEMNĂRI

„Florile vieții"

„Ce ați vrea să citiți în cărțile noi?" — întreba nu de mult, revista „Pionerskaia Pravda" pe tinerii ei cititori.

Iată câteva răspunsuri:

„Vreau să fiu aviator; eroul meu preferat este Ivan Kojedub. Aș vrea să citesc cărți despre marea noastră aviație, despre eroii săi, despre eroinele sale".

„Mă interesează astronomia. Aș vrea să cunosc viața stelelor, a planetelor, a cometelor. Mi-ar place deasemenea să citesc cărți despre mitologia greacă, despre zeii și eroii lor; despre călătoriile exploratorilor pe mări și oceane".

„Aștept o carte nouă asupra vieții copiilor din Statele Unite, asupra felului cum își ajută ei părinții în lupta împotriva exploatatorilor".

„Aș vrea să apară o carte nouă despre copilăria și anii de școală ai tovarășului Stalin".

Aceste răspunsuri vorbesc despre năzuințele nobile ale copiilor sovietici, despre visurile lor îndrăznețe, despre marile posibilități pe care le oferă Statul Sovietic de a și le realiza. Intr'adevăr, nu există în lume țară, care să crească și să educe copiii cu mai multă dragoste, cu o mai adâncă și mai mare grijă.

Incă în zilele grele ale luptei poporului sovietic împotriva gărzilor albe și a interveniștilor, la 4 Ianuarie 1919, Lenin a semnat un decret pentru ocrotirea sănătății copiilor, pentru organizarea alimentării lor, pentru procurarea de îmbrăcăminte și ajutor medical.

Marele scriitor rus Maxim Gorki, a cărui tragică copilărie, sub regimul Rusiei țariste, ilustrează atât de grăitor condițiile inumane în care trăiau copiii în acele vremuri întunecate, vorbind despre copii, a spus: „Copiii sunt florile vieții". In urma Marii Revoluții Socialiste din Octombrie, în Patria lor Sovietică copiii, au devenit într'adevăr „florile vieții". Pentru copii, în Uniunea Sovietică nu se precupețește nimic. Pentru ei se construiesc cele mai frumoase palate și parcuri. Pentru ei se ridică mii de școli noi, se creează biblioteci bogate, se scriu cărți, se construiesc teatre, cinematografe, terenuri sportive, grădinițe, creșe. Cele mai noi cuceriri ale științei sunt folosite pentru îngrijirea sănătății lor. Ei nu cunosc nimic din ororile foamea și lipsurile pe care le îndură copiii din țările capitaliste. In cămine, în școli, în organizațiile de pionieri, în nenumăratele instituții pentru copii de pe imensul pământ sovietic, aptitudinile copiilor sunt observate și cultivate cu atenție, dându-li-se o orientare folositoare. Aceasta este una din cele mai mari și mai nobile sarcini ale educatorilor sovietici.

Copiii sovietici trăesc în epoca fericită a socialismului, în epoca măreților planuri cincinale, care au făcut din Uniunea Sovietică o forță de neînvins. La fiecare pas îi întâmpină rezultatele mărețe ale luptelor eroice ale părinților lor. Acum ei pășesc în societatea comunistă, care ia naștere sub ochii lor, și fiecare om sovietic consideră ca o datorie de onoare de a ajuta pe copii, să capete cunoștințe cât mai vaste, să facă din ei oameni curajoși, cinstiți, cu sufletul nobil, capabili să desăvârșească construirea măreței lumi comuniste.

Grija caldă și părintească cu care marele Stalin, înconjoară pe copii, atenția permanentă, desăvârșita educație pe care Statul Sovietic o dă copiilor, este o ilustrare vie a minunatelor cuvinte ale tovarășului Stalin: „Omul este capitalul cel mai de preț".

Cinema Timpuri Noi

Săptămâna Filmului Sovietic închinat oamenilor de ştiinţă ruşi

Dreptatea învinge

Filmul artistic „Dreptatea învinge" consacrat eminentului savant rus — inventatorul radioului A. S. Popov, face parte din seria filmelor biografice pe care arta cinematografică sovietică a inaugurat-o cu mult timp înainte. Rezolvând într'un mod fericit prezentarea pe ecran a celor mai reprezentative figuri istorice, a marilor conducători bolşevici, a minunaţilor savanţi, artişti şi conducători de oşti ruşi legaţi de popor, cinematografia sovietică îndeplineşte un rol de răspundere şi cinste.

„Numai o artă pe deplin matură — scria într'un articol marele regizor sovietic A. Romm — este capabilă să înfăţişeze ideologia leninist-stalinistă. este capabilă să descopere viaţa spirituală neobişnuit de intensă a eroului, să unească în acelaş subiect destinul lui personal cu mişcarea populară şi în sfârşit, să studieze fiecare fenomen sub aspectul său adânc istoric şi să găsească ceiace este hotărîtor şi esenţial.

Iată că şi în acest film arta cinematografică a ştiut să rezolve cu succes trăsăturile gigantice ale eroului naţional, prezentându-l vital, convingător şi realist.

Pe A. S. Popov, îl vedem în film prezentat cu toate marile lui calităţi de om strâns legat de popor, majestuos dar necruţător cu ceicare au furat fără ruşine invenţia care aparţine poporului rus şi cu cei care ţineau acest mare popor în lanţuri.

Datorită marelui său talent, artistul poporului U.R.S.S. N. C. Cercasov, în rolul titular al filmului a făcut aici una din cele mai bune creaţii ale sale. Deasemeni şi ceilalţi interpreţi principali G. Rappaport şi V. E. Isimont — au dat filmului o culoare vie şi dinamică — realizând unul din cele mai bune filme istorico-biografice ale artei cinematografice sovietice.

Filmul „Dreptatea învinge" a apărut pe ecran cu ocazia zilei de 7 Mai 1949 când s'a sărbătorit a cincizecişipatra aniversare dela demonstrarea de către A. S. Popov a radio-receptorului creat de el.

Ce să citim

A. E. Baconski şi I. Dragomirescu:

Să dăm poporului muncilor produse de bună calitate

Oamenii muncii din ţara noastră au pornit să lupte pentru îmbunătăţirea calităţii produselor.

In lupta aceasta muncitorii din ţara noastră au dovedit nu numai noua lor atitudine faţă de muncă ci şi faptul că sunt pe deplin conştienţi că astăzi în regimul de democraţie populară, produsele nu mai sunt destinate unui pumn de exploatatori ce huzureau, ci maselor largi ale poporului muncitor.

In ţările capitaliste fabricanţii se îmbogăţesc vânzând muncitorilor produse de proastă calitate şi îngreuindu-le viaţa pe zi ce trece, muncitorii nu sunt interesaţi de îmbunătăţirea produselor, ştiind că prin aceasta ar umple tot mai mult buzunarul exploatatorilor. Cu totul alta e situaţia din ţările de democraţie populară, unde oamenii muncii având drept pildă experienţa măreaţă a poporului sovietic, luptă cu hotărîre pentru produse cât mai bune.

Broşura înfăţişează o serie de exemple din întreprinderile noastre care ilustrează cum înţeleg muncitorii din ţara noastră să lupte pentru produse de bună calitate. De pildă, la fabrica „Vulcan" din Bucureşti muncitorii dela turnătorie dând piese de proastă calitate secţiei strungărie şi împiedicând bunul mers al producţiei au fost aspru criticaţi de aceştia. Arătându-li-se ce importanţă prezintă produsele de bună calitate, turnătorii îndrumaţi de organizaţia de bază, ajutaţi de tehnicieni şi ingineri, au înfiinţat în scurt timp o brigadă de calitate, au redus rebuturile şi au îmbunătăţit produsele.

Deasemenea la fabrica de încălţăminte Ianos Herbak din Cluj muncitorii printr'o bună organizare a muncii şi însuşirea metodelor de lucru sovietice, au înfiinţat 8 brigăzi de calitate şi au întâmpinat Planul Cincinal în ceeace priveşte calitatea produselor cu succese importante.

In fruntea luptei pentru calitatea produselor stau comuniştii, cei mai buni fii ai ţării care veghează ca experienţa şi succesele fruntaşilor în producţie să fie răspândite în rândurile muncitorilor.

Broşura subliniază în încheere că dând produse de bună calitate, muncitorii contribue la ridicarea productivităţii muncii, baza creşterii nivelului de trai al celor ce muncesc, la creşterea veniturilor întreprinderilor , la creşterea avutului statului şi la întărirea patriei noastre dragi, factor activ al frontului mondial al partizanilor păcii.

Probleme şcolare

Să legăm examenele de sfârşit de an de sarcinile construirii socialismului în ţara noastră

In momentul de faţă în întreaga ţară tineretul nostru studios se pregăteşte serios pentru examenele de sfârşit de an, iar în unele şcoli, într'un cadru de adevărată sărbătoare, aceste examene au şi început să se dea.

Una dintre problemele pe care o credem esenţială în preocupările corpului didactic, atât la repetarea materiei cât şi în timpul examenelor, este aceea de a lega obiectul respectiv de studiu şi lucrările examenelor (scrise şi orale), cât mai mult de sarcinile construirii socialismului în ţara noastră.

Deaceia, materiile de studiu trebuesc, la repetarea şi sistematizarea lor, (dacă a cest lucru nu s'a făcut în suficientă măsură în timpul anului), actualizate cât mai mult, pentru o mai bună înţelegere a problemelor discutate.

In acest fel elevii şi studenţii noştri vor putea înţelege mai bine contradicţiile dintre lagărul imperialist şi cel socialist, contradicţii accentuate în momentul de faţă, vor putea să şi dea seama de superioritatea societăţii socialiste şi mai apoi a celei comuniste, de traiul fericit asigurat poporului muncitor.

In acelaşi timp tineretul nostru studios va cunoaşte contradicţiile de nerezolvat din sânul lagărului imperialist, supus inevitabil pieirii.

Felul în care elevii şi studenţii din şcolile şi facultăţile oraşului nostru au înţeles şi şi-au însuşit aceste probleme, va trebui urmărit în special în cadrul examenelor de sfârşit de an.

La materiile de specialitate, în deosebi, acest lucru trebue să preocupe îndeaproape corpul didactic. Examenele de sfârşit de an, lucrările scrise, şi întrebările orale, trebue să urmărească tot mai mult legătura între teorie şi practică, să cuprindă probleme cât mai speciale, mai concrete, legate de viaţă, de realitate.

Desigur că această condiţie nu presupune înlăturarea discutării problemelor cu un caracter general, fără o legătură imediată cu practica.

Aceste probleme teoretice trebue să fie analizate însă în funcţie de posibilitatea valorificării lor în viaţa de toate zilele, pentru mersul înainte al societăţii spre idealul socialismului.

Examenele de sfârşit de an vor constitui în acest fel un serios control al celor ce promovează un nou an şcolar şi în apecial a celor care termină studiile.

Organizaţiile de bază UTM din şcoli şi facultăţi, trebue să îndrume activitatea şcolară şi universitară în acest sens, să urmărească îndeaproape felul în care se vor desfăşura examenele de sfârşit de an, pentru a se evita eventualele maniere greşite de chestionare a elevilor şi studenţilor, lipsite de principialitate, dăunătoare pregătirii profesionale şi ideologice a tineretului nostru studios.

Primele examene din Cincinalul nostru se vor transforma astfel în adevărate examene de selecţie, ele vor promova noi cadre preţioase, înarmate cu temeinice cunoştinţe profesionale şi ideologice, necesare construirii unei noi orânduiri sociale în ţara noastră şi apărării păcii.

C. ILIE

Poşta învăţământului

Facultatea de Matematici şi Fizică

O altă facultate spre care se pot îndrepta cu toată încrederea absolvenţii şcolilor medii şi liceale din oraşul şi regiunea noastră, este facultatea de Matematici şi Fizică.

Invăţământul matematic şi fizic este concentrat într'o Facultate de Matematici şi Fizică cu 5 secţii. Aceste secţii sunt:

1.— Secţia Matematici
2.— Secţia Fizică
3.— Secţia Fizico-Matematici
4.— Secţia Serală
5.— Secţia Fără Frecvenţă

Secţia Matematici, Secţia Fizică şi Secţia Serală au o durată de şcolaritate de 4 ani. Secţia Fizico-Matematici şi Secţia Fără Frecvenţă au o durată de şcolaritate de 3 ani.

Studenţii Facultăţii de Matematici şi Fizică sunt împărţiţi pe Secţii, chiar din primul an de Facultate.

In afară de pregătirea profesională, studenţii capătă şi o pregătire ideologică-politică, prin cursurile de Marxism-Leninism şi Economie politică.

Studenţii Secţiei Fizico-Matematici, în ultimul an, fac şi practică pedagogică.

Studenţii care urmează această Facultate se pot specializa în disciplinele cele mai actuale, de exemplu: Probleme speciale de Geometrie Diferenţială, Probleme speciale din Teoria Ecuaţiilor Diferenţiale, Teoria Grupurilor şi Structurilor, Fizică Statistică şi Mecanică Cvantică, Fizică Atomică şi Nucleară, Radiotehnică etc.

Pentru Secţia Serală şi Fără Frecvenţă se pot înscrie numai absolvenţii aflaţi în câmpul muncii, cu recomandarea instituţiei sau întreprinderii în care lucrează şi avizul Comitetului Sindical respectiv.

Examenul de admitere la această Facultate (pentru toate secţiile) constă din:

a) O probă scrisă la Matematici şi Limba română şi b) O proba orala la Matematici, Fizică şi Constituţia R.P.R. — Pentru Secţia Fără Frecvenţă nu se dă examen de admitere.

Dintre studenţii Facultăţii de Matematici şi Fizică, 80 la sută sunt bursieri şi situaţia materială a studenţilor Facultăţii se îmbunătăţeşte an de an.

In afară de aceste burse în casă şi masă se mai acordă burse de 1000 lei lunar pentru acoperirea nevoilor personale, iar studenţii cei mai merituoşi pot obţine burse republicane de 5000 lei lunar şi burse în echipament.

Studenţii Facultăţii de Matematici şi Fizică din Iaşi se bucură de unele condiţii speciale:

O sală de lectură înzestrată cu cărţile şi revistele uzuale, sală de lectură pe care ei o utilizează fără nici un intermediu.

Pot folosi o bibliotecă de Matematici, una din cele mai bune din lume şi una destul de bună de Fizică. Un cabinet de modele matematice le stă la dispoziţie pentru intuirea unora din cele mai delicate chestiuni de matematici.

Absolvenţii Facultăţii de Matematici şi Fizică, dela toate secţiile, pot ajunge profesori în învăţământul mediu şi superior, precum şi în industrii ca fiziceni, matematicieni şi calculatori.

Plasamentul absolvenţilor este asigurat, iar condiţiile materiale şi de viaţă a acestor absolvenţi an de an vor fi îmbunătăţite şi li se vor crea chiar condiţii speciale de muncă, având în vedere marea importanţă a acestor studii pentru ridicarea ţării noastre din punct de vedere tehnic şi ştiinţific.

Secţia Fizică va avea o importanţă cu atât mai mare, cu cât acum se dă atâta însemnătate Planului de Electrificare a Ţării.

Ştiinţa şi tehnica în ţările de democraţie populară

Ştiinţa din R. P. Bulgaria în ajutorul agriculturii

Membrii institutelor ştiinţifice din Bulgaria, oamenii de ştiinţă şi academicienii iau parte activă la lupta pentru obţinerea recoltelor bogate şi mărirea productivităţii vitelor.

Un ajutor substanţial îl acordă ţăranilor, oamenii de ştiinţă dela Academia de Ştiinţe Agricole „Dimitrov". Ei ţin în faţa ţăranilor conferinţe de agrotehnică, despre creşterea vitelor, organizarea muncii şi alte probleme, dându-le îndrumări practice.

Oamenii de ştiinţă bulgari au obţinut rezultate însemnate în crearea noilor specii de cereale şi altor culturi agricole, obţinerea celor mai bune rase de vite şi aplicarea rezultatelor ştiinţei în producţia agricolă. Profesorii Rada Belevscaia, I. Ivanov şi Isai Gheorghiev lucrează în prezent la obţinerea noilor rase de vite, iar docentul Nicola Koliv lucrează la crearea celor mai bune specii de legume.

Legând toria cu practica, oamenii de ştiinţă din R.P. Bulgaria, în colaborare cu ţărănimea muncitoare, luptă pentru înflorirea agriculturii în ţara lor.

Grija pentru ridicarea cadrelor tehnice şi profesionale în R. Polonă

Pentru înfăptuirea sarcinilor prevăzute de planul de 6 ani, vor trebui pregătiţi în Republica Polonă 900.000 de muncitori calificaţi, 100.000 tehnicieni şi 24.000 ingineri. De aceea, în această ţară — ca şi în celelalte ţări de democraţie populară — creşte neîncetat numărul şcolilor tehnice şi profesionale de toate gradele, precum şi reţeaua de cursuri pentru calificarea profesională a muncitorilor. Ţinându-se seama de importanţa pe care o are industria de bază în opera de construire a socialismului în cadrul planului de 6 ani, se prevede ca numărul absolvenţilor şcolilor care pregătesc cadre pentru industria metalurgică să crească cu 627%, iar cel al absolvenţilor pentru industria chimică, cu 822%.

Partidul Muncitoresc Unit Polonez şi Guvernul Republicii Polone acordă o grijă deosebită elevilor din şcolile de calificare. Sumele alocate de guvernul R. Polone pentru construcţia de cămine pentru elevii şcolilor profesionale, au sporit cu 155% faţă de anul trecut, ridicându-se în prezent la 138 milioane zloţi pe lună. Elevii şcolilor de calificare profesională au primit 12.700 noi locuri în cămine, ceea ce reprezintă 23% mai mult decât anul trecut. Fondurile alocate de stat acestor cămine se ridică la 292 milioane zloţi lunar, adică cu 47% mai mult decât în 1949.

Tinere cadre calificate pentru industria extractivă a cărbunelui din R. Cehoslovacă

Inainte de eliberare, în Cehoslovacia capitalistă mii de bărbaţi apţi de munca nu şi puteau găsi de lucru şi, lăsându-şi casa şi familia, plecau peste hotare în căutarea pâinei zilnice. Astăzi situaţia s'a schimbat radical. Desvoltarea tuturor ramurilor industriale — şi în special a industriei grele — cere noi şi noi braţe de muncă. In special cerinţele industriei miniere au crescut simţitor.

In vara anului trecut, Clement Gottwald, preşedintele Republicii a adresat un apel tineretului cehoslovac îndemnând pe tineri să se înscrie în şcolile care pregătesc muncitorii calificaţi pentru industria extractivă a cărbunelui. Peste 14.000 de tineri au răspuns la această chemare. Aproape jumătate din tinerii mineri învaţă deja în aceste şcoli. Alţii termină şcoala medie şi din toamna anului acesta vor începe să studieze în şcolile profesionale pentru mineri.

Făcând practică în mine, elevii şcolilor de mineri au scos numai în primele trei luni ale anului curent 250 mii tone de cărbune.

Copiii fericiţi ai Stalingradului

de V. PUŞCARIOVA
muncitoare la uzina „Crasnâi Octiabr" din Stalingrad

Cetăţenii oraşului nostru nu obişnuesc niciodată să spună „grădina de copii" ci o numesc cu tandreţe: „grădiniţa de copii". Noi iubim mult copiii. Abia încetaseră bubuiturile marii bătălii de pe Volga şi locuitorii Stalingradului au şi pornit să-şi refacă oraşul. Dar ce-au început ei să reconstruiască în primul rând? Creşele, grădiniţele de copii şi şcolile!

In locul unde astăzi se înalţă uzina-gigant „Crasnâi Octiabr", în Aprilie 1943 zăceau mormane de dărâmături; totuşi pe malurile Volgăi, într'o cazemată încă de pe atunci a început să funcţioneze grădiniţa de copii a uzinei. Curând ea a fost mutată într'o casă luminoasă şi spaţioasă, prima clădire reconstruită din oraş. Muncitorii locuiau încă în bordee, lucrau sub cerul liber, în schimb ei erau liniştiţi pentru copiii lor

De atunci au trecut opt ani. Uzina noastră a fost reconstruită, muncitorii locuiesc în case noi, frumoase şi bine amenajate. Iar în apropiere, tot în case noi, au fost deschise noi grădiniţe de copii. Astăzi, numai lângă uzina noastră funcţionează cinci grădiniţe de copii. In fiecare dimineaţă mamele, bunicile sau taţii îşi aduc aici copiii. Şi eu o aduc pe fetiţa mea Tania la grădiniţa de copii.

Lucrez de multă vreme la uzina „Crasnâi Octiabr". Ca şi soţul meu, care este inginer, eu nu mă pot închipui separată de uzină, de colectivul ei. Dar dacă n'ar fi existat grădiniţa de copii, mi-ar fi fost destul de greu să lucrez. Toate femeile ocupate în producţie. sunt deosebit de recunoscătoare Statului Sovietic pentru posibilitatea care le oferă de a-şi construi o viaţă nouă şi de a-şi creşte copiii.

Grădiniţa de copii unde o duc în fiecare dimineaţă pe Taniuşa mea, este situată într'o vilă cu două etaje, înconjurată cu flori şi verdeaţă. Copiilor le este foarte dragă această casă. Aici ei îşi petrec plăcut timpul în jocuri vesele şi ocupaţii folositoare. Nu există zi în care copiii să nu înveţe ceva nou. Sub conducerea unor educatoare experimentate ei se familiarizează cu lumea înconjurătoare. Această familiarizare începe mai întâi în camera de joc, în care sunt atâtea lucruri minunate şi atractive. După aceea, jocurile şi celelalte ocupaţii plăcute se mută în afara clădirei. Copiii îngrijesc cu multă dragoste florile, care răspândesc mirosul lor plăcut din primăvară până toamna târziu, le studiază, le culeg şi întocmesc ierbare. Când în vecinătatea grădinii de copii a început construcţia Casei Tehnicii, educatoarele au dus copiii pe şantier. Micuţii priveau cum se construieşte casa. iar ei desemnau tot ce au văzut şi construiau singuri case din cuburi.

In grădina de copii se acordă o deosebită atenţie educaţiei estetice a copiilor. In orele speciale, ei modelează figurine din plastilină, desenează, cântă, dansează, învaţă poezioare, pregătindu-se cu grijă pentru serbările, care în deobşte se bucură de mult succes. „Repetiţii" se fac şi acasă. Deobicei părinţii primesc dela educatoare sarcina de a-şi ajuta copilul să înveţe o poezie, un basm, sau un cântec frumos. Noi, mamele, ştim că în condiţiile de acasă, în afara colectivului de copii, copiii noştri n'ar putea să se desvolte atât de repede şi atât de multilateral.

Conducătorii grădiniţei de copii se interesează în permanenţă de viaţa copilului a casă. Ei ne ajută adesea cu sfaturile lor. Eu şi soţul meu am cumpărat Taniei multe cărţi şi ne-am bucurat că fetiţa manifesta atâta interes pentru ele, le învăţase aproape pe de rost şi ne ruga tot timpul: „Mamă citeşte-mi o poveste!" „Tată citeşte-mi despre Castancal"! Am vorbit directoarei grădiniţei de copii Ana Stepanovna Vinogradova despre pasiunea pentru cărţi a fetiţei mele şi am fost mirată că ea n'a împărtăşit entuziasmul nostru.

— Copilul trebue să se desvolte multilateral, — a spus Stepanovna — trebue să trezim interesul fetiţii şi pentru altceva. Urmând sfatul ei, am învăţat-o pe Tania să facă broderii simple. Am început să-i dau mici însărcinări în gospodărie şi ea îşi spune acuma „ajutătoarea mamei". Firește, n'am nevoie de ajutorul ei, dar vreau ca ea să se deprindă din copilărie cu independenţa şi să capete dragoste de muncă.

Eu şi bărbatul meu câştigăm împreună peste 2.000 de ruble pe lună. La grădiniţa de copii plătim 125 ruble. Aceasta este cea mai mare taxă. Mamele cu mulţi copii plătesc mult mai puţin. Muncitoarele, care au cinci copii, plătesc pentru întreţinerea copilului numai 34 ruble. Fondurile principale sunt alocate de stat. Anul trecut, pentru întreţinerea grădiniţelor de copii ale uzinei noastre au fost cheltuite 898.000 ruble; pentru anul acesta se prevăd cheltuieli şi mai mari — 945.000 ruble.

Vara trecută, copiii noştri s'au îngrăşat cu 1,5-2,5 kilograme. Aceasta datorită regimului sănătos şi hranei bune pe care o primesc la grădiniţa de copii.

Un medic este însărcinat în mod special cu supravegherea alimentaţiei copiilor. El alcătueşte meniul, asistă la pregătirea mesei, controlează calitatea mâncării. Copiii primesc în cantităţi suficiente lapte, unt, ouă, carne, fructe, zahăr şi alte alimente de mare valoare nutritivă.

Noi, mamele ne bucurăm când ne vedem copiii noştri veseli, robuşti şi arşi de soare. Dar nu mai mică ne este bucuria când vedem cum copiii noştri îşi însuşesc la grădiniţă noţiunile înalte despre cinste şi datorie, cum creşte şi se desvoltă în ei sentimentul de tovărăşie, care poate fi educat numai în cadrul unui colectiv.

Imi aminteşe despre o întâmplare care mi-a povestit-o fetiţa mea Taniuşa. Anul trecut copiii au răsădit căpşuni. Ei singuri au îngrijit tufele. le-au stropit, le-au muşuroit. Potrivit tuturor regulelor, vara trecută căpşunii nu puteau încă să rodească. Totuşi într'o zi, Vova Bezmelnițân, unul din micii horticultori a zărit pe un strat o căpşună mare, coaptă. Băiatul a rupt-o şi s'a dus la tovarăşii săi să se sfătuiască cui să i-o ofere. Copiii au hotărît că căpşuna trebue dată lui Vova Ananiciev, care fusese de curând bolnav.

Copiii tind spre bine, tot aşa cum florile tind spre soare. In ţara noastră ei văd la fiecare pas exemple frumoase pe care caută să le urmeze.

Pentru copii, pentru viitorul lor, muncim noi în uzine, pentru fericirea lor construim case şi refacem Stalingradul nostru scump. In ziua când fetiţa mea şi ceilalţi copii de vârsta ei vor începe să meargă la şcoală, în oraş vor fi pentru totdeauna dispărute ruinele şi doar obeliscurile din granit şi plăcile funerare le vor mai aminti despre bătălia pe care au câştigat-o aici ostaşii sovietici în numele vieţii şi fericirii copiilor.

SPORT

Nina Dumbadze a stabilit un nou record mondial la aruncarea discului

MOSCOVA 31 (Agerpres) — Cunoscuta sportivă sovietică Nina Dumbadze, campioana Europei şi deţinătoarea recordului mondial feminin la aruncarea discului, a stabilit în oraşul Gori (Georgia) un nou record mondial cu prilejul campionatelor unionale de atletism prin corespondenţă.

Excelenta atletă a aruncat discul la 53,37 m. îmbunătăţind cu 12 cm. recordul mondial stabilit de ea în anul 1948.

ETAPA DE DUMINICA DIN CADRUL DIVIZIEI B.

Locomotiva Sibiu — Fl. Roşie Piteşti,
Metalul Oraşul Stalin — Locomotiva Galaţi.
Flacăra Moreni — Fl. Roşie Sft. Gheorghe.
Spartak Bucureşti — Locomotiva Iaşi.
Ştiinţa Iaşi — Metalul Bucureşti.
Armata Iaşi — Flacăra Ploieşti.

CAMPIONATUL R.P.R. DE BASCHET

Duminică vor continua pe terenul Progresul jocurile de baschet pentru Campionatul RPR.

Din program se detaşează întâlnirile Ştiinţa —Constructorul şi Progresul-Liceul de Băeţi Nr. 1.

MARŞ

Numai astăzi şi mâine colectivele sportive mai pot organiza concursuri pentru trecerea de către aspiranţii GMA a probei de marş.

CICLISM

Duminică a avut loc o cursă ciclistă de antrenament pe distanţa Iaşi-Podul Iloaiei şi retur.

Cursa s'a desfăşurat pe două categorii: biciclete de oraş şi semi curse.

O NOUA ASOCIAŢIE SPORTIVA

Noua asociaţie sportivă „Voinţa" aparţinând cooperatorilor şi federaţiei meseriaşilor, a ţinut o şedinţă plenară cu prilejul căreia s'a dat raportul de activitate cu privire la organizarea activităţii sportive în toate ramurile.

S'au trasat deasemeni sarcini noi în legătură cu trecerea normelor complexului GMA.

PREMIUL DE STAT

(Urmare din pag. 1-a)

de Stat le confirmă pentru anul 1949, rezultate mult lărgite şi aprofundate în 1950, aşa cum a dovedit seziunea recentă a Academiei RPR.

Comitetul pentru Premiul de Stat, compus din reprezentanţi ai tuturor ramurilor de ştiinţă şi de activitate creatoare, lucrând pe secţii sub preşedinţia Acad. Traian Săvulescu, Preşedintele Academiei RPR, a ţinut în anul 1950 mai multe şedinţe, făcând propuneri pentru aceste înalte distincţii. Comitetul s'a condus în lucrările lui de ideia exprimată în Decretul de înfiinţare: selecţionarea lucrărilor ştiinţifice, a operelor literare şi artistice, a realizărilor ştiinţifice şi tehnice, care în 1949 au îndrumat, au uşurat sau exprimat cel mai bine, munca clasei muncitoare pentru construirea socialismului, care deci au reprezentat momente de seamă în toate domeniile ştiinţelor teoretice, şi tehnice, sau a problemelor literare şi artistice, realizări, dovedind că autorii lor şi-au pus cu căldură şi convingere forţa lor creatoare în slujba vieţii şi a păcii.

Comitetul a primit numeroase sugestii, atât dela înaltul for ştiinţific al Academiei RPR, dela instituţiile de învăţământ superior, de cultură şi artă, ca şi dela marile întreprinderi ale industriei socialiste. Analizând cu atenţie toate sugestiile, Comitetul şi-a încheiat lucrările înaintând Consiliului de Miniştri, propunerile sale pentru acordarea Premiului de Stat pe 1949.

Comitetul a avut ocazia să cerceteze activitatea creatoare a oamenilor de ştiinţă, a tehnicienilor, a scriitorilor şi a artiştilor noştri, să-şi dea seama de elanul cu care toţi au răspuns la chemarea ce le-a fost adresată de CC al PMR, prin cuvintele pe care tov. Gh. Gheorghiu-Dej le-a rostit la prima sesiune a Academiei RPR: *„sarcinile care stau astăzi în faţa statului nostru, pentru construirea socialismului fac necesar ca ştiinţa noastră să fie animată de un sănătos spirit practic. Gândirea ştiinţifică trebue să fie în strânsă legătură cu rezolvarea justă a problemelor pe care le ridică viaţa practică. Prin aceasta nu trebue să înţelegem că oamenii de ştiinţă, litere şi artă, să nu se ocupe de probleme generale care nu sunt legate imediat de practică. Dar nu trebue să uităm niciodată că sarcina ştiinţei este să satisfacă trebuinţele poporului şi deaceia — în toate realizările lor, oamenii de ştiinţă, litere şi artă, trebue să tindă ca rezultatele pe care le obţin în cercetările lor teoretice să-şi poată găsi cât mai repede o valorificare practică".*

Toate lucrările propuse pentru premiere, au un caracter realist şi constructiv, strâns legat de munca poporului.

In domeniul ştiinţelor matematice, fizicei şi al tehnicii, au fost luate în considerare în special lucrările în legătură cu grandiosul Plan de Electrificare a ţării, construirea industriei grele şi cu transformarea socialistă a agriculturii.

A fost astfel apreciată valoarea muncii tehnicienilor dela Institutul de Studii şi Proectări Energetice, care au elaborat materialul documentar asupra potenţialului hidro şi termoenergetic al ţării noastre, studii asupra sistemelor electrice pe regiuni, calculul liniilor de transport şi distribuţie a energiei electrice, ş. a.

Au mai fost propuse spre premiere: Colectivul dela „Sovrommetal" care a proectat şi executat convertizorul de frecvenţă de mare putere, colectivul dela „Electroceramica", pentru realizarea izolatorilor de suspensie necesari liniilor de înaltă tensiune, colective care au studiat şi realizat aparate de transmisie, contori monofazici, inovaţii în domeniul telefoniei, un nou sistem de izolare termică a conductelor. In industria grea s'a remarcat munca colectivelor dela „Steagul Roşu", din care unul a studiat, proectat şi fabricat maşini unelte (Borwerk mare, strung greu şi intermediară) iar altul a realizat fabricarea în serie a rulmenţilor.

In domeniul mecanizării agriculturii a fost propus spre premiere colectivul dela „Sovromtractor" care a organizat fabricarea în serie mare, prin mecanizare, a tractorului şi colectivul dela uzinele „Vasile Roaită" care a proectat şi executat maşina de secerat şi treerat combainâ.

Aceste importante realizări în domeniul tehnicei constitue o nouă lovitură împotriva teoriilor cosmopolite, lansate de agenţii trusturilor imperialiste asupra tezei inferiorităţii, ori chiar incapacităţii tehnice a ţării noastre, menită a rămâne în interesul lor veşnic, eminamente agricolă.

Deosebită importanţă pentru sănătatea poporului au avut contribuţia Prof. doctor Nenitescu la prepararea sulfatiazolului şi cercetările privitoare la sistemul nervos vegetativ ale Acad. D. Danielopolu.

Pentru ştiinţele agricole a fost propus colectivul de tehnicieni agronomi dela Staţiunea Experimentală „Bărăgan" a Institutului de Cercetări Agronomice al RPR, pentru crearea soiului de grâu de toamnă „Bărăgan 77" precum şi pentru succesele importante obţinute prin introducerea complexului Dokuceaev-Kostâcev-Williams.

In domeniul geologiei, Comitetul a propus pentru premiere colectivul de tehnicieni care au făcut studiul geologic şi geotehnic al zonei Canalului Dunăre-Marea Neagră.

Dacă toate aceste studii şi realizări în domeniul ştiinţelor naturii şi ale tehnicei, au însemnat un important spor, direct, al forţelor de producţie în opera de construire a socialismului, oamenii de ştiinţă pe tărâmul ştiinţelor sociale, ca şi scriitorii şi artiştii noştri s'au încadrat cu acelaşi patriotism în munca poporului, clarificând linia de desvoltare a societăţii omeneşti pe teritoriul Patriei noastre, ori reflectând în operele lor realitatea de astăzi şi viitorul fericit ce şi-l clădeşte poporul, ajutându-l astfel să-şi clădească mai repede viaţa nouă, socialistă întărindu-l în lupta necurmată contra duşmanilor păcii.

Comitetul a putut astfel să propună spre premiere pe Acad Mihail Roller, pentru publicarea documentelor privind „Răscoala ţăranilor din 1907", care au desvăluit adevăratul aspect al acestei importante mişcări în eliberarea poporului muncitor falsificată de istoriografia burghezo-moşierească.

Deasemeni s'a propus premierea colectivului de conducere a săpăturilor arheologice dela Garvăn-Dinogeţia (Galaţi) şi Valea Jijiei-Botoşani (Institutul de Istorie şi Filosofie Bucureşti) Piatra Roşie-Hunedoara (Institutul de Istorie şi Filosofie Cluj) şi Hăbăseşti-Regiunea Iaşi (Institutul de Istroie şi Filologie Iaşi).

Aceste săpături au dat rezultate însemnate, contribuind la lămurirea problemei vieţii poporului din cele mai vechi timpuri.

Comitetul a propus totodată pentru premiere pe Acad. Mihail Sadoveanu pentru romanul „Mitrea Cocor", pe Acad. A. Toma (Cântul Vieţii), pe scriitorul de limbă maghiară Asztalos Istvan, pe scriitori ca Petru Dimitriu, Dan Deşliu, Maria Banuş, Acad. Camil Petrescu.

In domeniul muzicii, în afară de ansamblul artistic al CGM-ului care a reprezentat cu cinste arta românească în U.R.S.S., au mai fost propuşi dirijorul George Georgescu, tânărul pianist Valentin Gheorghiu, compozitorii Matei Socor, Anatol Vieru şi Ioan Dumitrescu, în artele plastice, sculptorii Boris Caragea şi Const. Baraschi şi pictorii Adina Paula Moscu şi Andrei Bordi, iar în domeniul teatrului, colectivul care a pus în scenă şi interpretat piesa „Undeva într'o ţară", a lui N. Virta.

Prin Hotărîrea din 8 Martie, a.c. Consiliul de Miniştri a aprobat propunerile Comitetului pentru Premiul de Stat, iar în ziua de 22 Mai a avut loc la Ministerul de Externe solemnitatea decernării acestei înalte distincţii primilor laureaţi ai Premiilor de Stat.

Festivitatea s'a desfăşurat într'o atmosferă impresionantă, prin sobrietatea şi semnificaţia ei.

După înmânarea diplomei şi a medaliei şi după un cald cuvânt de felicitare din partea Preşedintelui Consiliului de Miniştri Dr. Petru Groza, au luat rând pe rând cuvântul laureaţii, exprimându-şi recunoştinţa lor faţă de Partid iniţiatorul şi realizatorul intregei opere înoitoare din Patria noastră, îndrumătorul şi sprijinitorul tuturor lucrărilor ce uşurează drumul spre socialism.

Au vorbit laureaţi, academicieni, profesori, tehnicieni, literaţi, artişti aducând fiecare din domeniul lui de activitate, exemple de victorii strălucite pe calea nouă deschisă de Partid.

Au verbit muncitori laureaţi, vârstnici, în care numai regimul de democraţie populară a ştiut să trezească forţele creatoare ca şi muncitori laureaţi tineri, pildă vie a noii intelectualităţi, pe care o ridică Partidul din mijlocul clasei muncitoare, în lupta de zi cu zi a făuririi socialismului.

Un patriotism cald, constructiv a înflăcărat fiecare realizare şi fiecare cuvânt al vorbitorilor. Din toate cuvântările s'a desprins cu claritate ideia că legătura indisolubilă dintre teorie şi practică, este condiţia de bază a oricărei munci creatoare.

Dacă succesele muncitorilor şi tehnicienilor laureaţi au început în momentul când, rupându-se de practicismul îngust au pornit să cugete asupra maşinii sau uneltei lor, oamenii de ştiinţă, de litere şi de artă au accentuat că numai legarea problemelor teoretice de sarcinile concrete ale vieţii a îndrumat activitatea lor, pe făgaşul rezultatelor obţinute.

Din toate cuvântările s'a mai desprins ca ideie călăuzitoare, imensa valoare creatoare a ştiinţei şi tehnicei sovietice, pentru munca noastră din a cărei experienţă învăţăm în acelaş timp că numai ştiinţa şi arta ce se pun în slujba marilor idealuri ale omenirii, eliberarea de exploatare, pacea, socialismul, numai ştiinţa şi arta ce servesc luptei pentru mai bine a poporului muncitor îşi merită numele şi pot realiza creaţii adevărate. Cu atât mai îndârjită trebue să fie deaceia lupta noastră împotriva barbariei imperialismului anglo-american, care foloseşte rezultatele ştiinţifice pentru distrugere şi crimă împotriva omului.

Pentru noi toţi, acordarea Premiilor de Stat, încredinţarea şi dragostea cu care Partidul şi Guvernul, stimulează activitatea creatorilor de valori ştiinţifice, literare şi artistice sunt un puternic imbold spre a ne înmulţi forţele în vederea realizărilor mereu mai mari, mai folositoare poporului, în munca şi lupta sa eroică, pentru socialism, pentru pace.

Restaurante de vară

Comerţul de stat şi cooperatist cunoaşte o desvoltare apreciabilă, contribuind în mod simţitor la ridicarea nivelului de trai al celor ce muncesc. Un rol de seamă revine în această direcţie restaurantelor, unităţi ale comerţului de Stat.

Ziarul nostru a semnalat la timp realizările şi deficienţele în munca ale restaurantelor de stat din localitate, sesizând aspecte diferite din activitatea acestora şi venind cu sugestii pentru îmbunătăţirea condiţiilor de aprovizionare şi servire a consumatorilor. Ne aflăm acum în preajma verii, şi deaceia sugerăm amenajarea şi înfiinţarea restaurantelor de vară, unde oamenii muncii să poată veni în orele lor libere, spre a servi diferite mâncăruri şi băuturi răcoritoare. Dealtfel, restaurantul de Stat „Iaşul" a şi pornit iniţiativa în acest sens, amenajând spaţiul din faţă (vis-a-vis de Liceul de Băeţi Nr. 1). Nu acelaş lucru a făcut însă, restaurantul „7 Noembrie", care dispune de o curte destul de mare.

Se impune deaceea găsirea posibilităţilor de înfiinţare şi amenajare a restaurantelor de vară. Restaurantul „Victoria" ar putea, de exemplu, să analizeze cât mai curând perspectivele şi posibilităţile amenajării unui restaurant-grădină de vară pe terenul învecinat localului (vis-a-vis de cinematograful Maxim Gorki). La fel ,Sfatul Popular Orăşenesc în colaborare cu conducerea restaurantului „Iaşul" va trebui să treacă la reînfiinţarea restaurantului de vară din faţa grădinii Pieţii Republicii.

Serile înăbuşitoare de vară îndeamnă oamenii muncii să se îndrepte către grădini şi parcuri. Aici ei trebue să găsească o mâncare sau o băutură răcoritoare şi din acest motiv înfiinţarea unor restaurante de vară la Ştrand, grădina Copou, ori Parcul Expoziţiei, ar fi o măsură binevenită.

In acelaş timp se pune problema bunei aprovizionări a acestor restaurante precum şi a educării tuturor ospătarilor pentru o atitudine justă faţă de oamenii muncii consumatori.

Hotărîrea Comitetului Executiv al C. G. M. cu privire la abaterile grave săvârşite de munca sindicatului de la Canalul Dunăre-Marea-Neagră

Comitetul Executiv al C.G.M. în şedinţa sa din 25 Aprilie a. c., luând în discuţie raportul comisiei trimise de Biroul Executiv pentru a cerceta activitatea sindicatului dela Canalul Dunăre-Marea Neagră, apreciază ca pozitivă munca depusă de membrii comisiunii care au descoperit abateri grave dela linia partidului nostru, dela Hotărîrile C.C. al C. G. M., dela disciplina muncitorească şi dela morala proletară, săvârşite de membrii Biroului Executiv al acestui sindicat.

Analizând activitatea sindicatului dela Canal Comitetul Executiv al C. G. M. constată :

a) Preşedintele comitetului sindicatului, Gh. Bratu şi secretarul Marin Nicolae au denaturat şi călcat principiile democraţiei muncitoreşti şi ale centralismului democratic şi au desorganizat munca sindicală pe şantierele Canalului. Ei au urmărit prin aceasta abaterea sindicatului dela rolul său de principală curea de transmisiune între organele de partid şi massa muncitoare şi dela munca de mobilizare a tuturor constructorilor Canalului pentru realizarea înainte de termen a acestei mari construcţii şi pentru îmbunătăţirea condiţiilor lor de muncă şi de trai.

b) Bratu Gh. şi Marin Nicolae, care în mod făţarnic se declarau de acord cu Hotărîrile şi Instrucţiunile Comitetului Executiv al CGM au dus în fapt tot timpul o politică de ignorare a acestor Hotărîri şi Instrucţiuni călcând în modul cel mai grosolan disciplina muncitorească.

c) Ei au lichidat comitetul ales al sindicatului cu scopul de a sustrage activitatea Biroului Executiv controlului său şi al membrilor sindicatului.

d) In munca Biroului Executiv al comitetului sindical ca şi în relaţiile membrilor săi cu restul activului sindical, a domnit tot timpul un regim de înăbuşire a iniţiativei personale şi de strangulare a criticii.

e) Servindu-se de elemente descompuse moralicește şi afaceriste, Bratu Gh. şi Marin Nicolae au săvârşit numeroase deturnări şi fraude în mânuirea fondurilor sindicatului. Au fost dosite sume de bani ce proveneau din spectacole cinematografice şi din diferite festivaluri, iar fondurile Asigurărilor Sociale de Stat au fost întrebuinţate în alte scopuri şi o parte din ele chiar pentru nevoile personale ale acestora.

f) In locul unei serioase şi temeinice munci culturale, Bratu Gh. şi Marin Nicolae au introdus metode cu totul străine de mişcarea sindicală transformând sediul sindicatului într'un local de petrecere organizând aşa zisele „seri vesele", unde se vindeau şi se consumau băuturi alcoolice.

II

Comitetul Executiv al Confederaţiei Generale a Muncii în baza acestor constatări, aprobă măsurile luate de Biroul Executiv.

1. Dizolvarea comitetului sindicatului Canalului Dunăre-Marea Neagră ;

2. Trimiterea în faţa justiţiei a celor vinovaţi.

3 Numirea unei Comisii Interimare care să conducă activitatea sindicală până la viitoarele alegeri sindicale.

Comisia interimară trebue să mobilizeze întreg activul sindical şi pe toţi constructorii Canalului pentru însănătoşirea activităţii sindicale la Canal şi pentru introducerea în viaţă a Hotărîrilor Comitetului Central al Confederaţiei Generale a Muncii din 24—25 Februarie 1951.

Comisia interimară trebue să considere ca una din cele mai importante sarcini ale sale întărirea şi desvoltarea continuă a vigilenţei revoluţionare de clasă în gândul constructorilor Canalului.

Datoria de onoare a tuturor organizaţiilor sindicale, a fiecărui activist sindical, a fiecărui om al muncii, este de a lua — aşa cum ne învaţă tovarăşul Gh. Gheorghiu-Dej— „asemenea măsuri care să prevină orice încercare a duşmanului de a împiedica realizarea sarcinilor pe care partidul nostru le pune clasei muncitoare".

Comitetul Executiv al Confederaţiei Generale a Muncii îşi exprimă convingerea că organizaţia sindicală a constructorilor Canalului Dunăre Marea Neagră se va întări în urma măsurilor luate şi cheamă constructorii Canalului să strângă şi mai mult rândurile în jurul partidului nostru, să desfăşoare larg întrecerea socialistă pentru a atinge cât mai repede momentul când Canalul ce leagă Dunărea de Marea Neagră va fi dat spre folosinţă scumpei noastre patrii.

Comitetul Executiv hotărăşte ca prezenta să fie prelucrată în spirit critic şi autocritic de toate organizaţiile sindicale din întreaga ţară.

Oglinda construirii Comunismului în U. R. S. S.

Ultimul termen pentru depunerea declaraţiilor de contribuţie în muncă

Comitetul Executiv al Sfatului Popular al oraşului Iaşi pune în vedere tuturor cetăţenilor din localitate că, în conformitate cu Hotărîrea Consiliului de Miniştri din Decembrie 1949, sunt obligaţi a-şi da contribuţia în muncă pentru refacerea şi întreţinerea drumurilor locale.

Contribuţia în muncă se stabileşte anual şi se efectuează de către acei care intră în următoarele categorii:

A. Acei cu venituri din ocupaţiile agricole.

B. Comercianţi şi industriaşi

C. Proprietari de clădiri închiriate.

D. Meseriaşi şi liber profesionişti.

E. **Muncitori şi funcţionari cu un salar lunar, impozabil peste 20.000 lei.**

Toţi contribuabilii în muncă sunt obligaţi a completa şi depune până la 10 Iunie 1951 formularul de declaraţie ce se va procura contra cost la circumscripţiile financiare respective din localitate.

Contribuabilii în muncă, care nu vor depune declaraţiile cerute în termenul fixat, precum şi acei care vor face declaraţii nesincere vor fi sancţionaţi cu o amendă dela 500-5000 lei, urmând a executa sau a plăti în acelaş timp, contribuţia în muncă cu majorările legale.

O comunicare privind întreprinderile şi instituţiile ieşene

Oficiul Poştal al oraşului nostru comunică tuturor întreprinderilor şi Instituţiilor să depună corespondenţa pe baza tabelelor de predare, la Of. Poştal, în fiecare zi până cel mai târziu la orele 19, pentru a putea fi expediată în aceiaşi zi, având în vedere noul mers al trenurilor.

Corespondenţa prezentată după această oră, va rămâne pentru a doua zi, deci va întârzia 24 ore.

Filarmonica de Stat „Moldova"
Sala Teatrului Naţional
Vineri 1 Iunie 1951 ora 20

Concert Simfonic

Dirijor : C. BOBESCU

Solist : E. Bernfeld-pian

Program

1. **C. Porumbescu :** Rapsodie (în primă audiţie)
2. **Beethoven :** Concert pentru pian şi orchestră Nr. 3 în Do minor
   Solist : E. Bernfeld
3. **Ceaicovsky :** Simfonia 5-a

Biletele la Ages str. Republicii Nr. 15 Tel. 1422

Spectacole

Cinema **Maxim Gorki**
Pe Malurile Vistulei

Cinema **Sidoli**
O primăvară la Saken

Cinema **Puşkin**
Logodnica cea bogată

Cinema **Timpuri Noi**
Congresul Căminelor Culturale
Lupta pentru întâietate
Furnica Ferda
Pionier Nr. 8

ULTIMELE ŞTIRI

Şedinţa de închidere a Congresului A. S. T.

BUCUREŞTI 31 (Agerpres).— Miercuri la amiază a avut loc şedinţa de închidere a Congresului AST, care a fost prezidată de acad. prof. Traian Săvulescu, preşedintele Academiei RPR.

In cadrul şedinţei s'a dat citire propunerilor de modificare a statutului, care au fost aprobate, după care statutul a fost votat în unanimitate în întregime.

Potrivit statutului, Asociaţia va purta de acum înainte titlul de „Asociaţia Ştiinţifică a Inginerilor şi tehnicienilor din R.P.R.".

S'a dat apoi citire proiectului de rezoluţie care fiind pus la vot a fost adoptat în unanimitate.

Congresul a ales apoi în unanimitate noul Consiliu Central al Asociaţiei Ştiinţifice a Inginerilor şi tehnicienilor. Congresul a hotărît prin vii aplauze trimiterea unei telegrame către preşedintele Consiliului de Miniştri dr. Petru Groza.

Ovaţii prelungite au salutat apoi propunerea de a trimite o telegramă de salut CC al PMR.

Intr'un entuziasm însufleţit s'a dat citire unei telegrame către genialul om de ştiinţă, conducătorul şi învăţătorul iubit al omenirii muncitoare, stegarul păcii, Iosif Vissarionovici Stalin.

Citirea telegramei a provocat un entuziasm nestăvilit, congresiştii ovaţionând îndelung pentru invincibila Uniune Sovietică şi pentru marele Stalin.

Cuvântarea de închidere a fost rostită de prof. Traian Săvulescu, preşedintele Academiei RPR.

Rezoluţia adoptată de cel de al 28-lea Congres al C. G. M. din Franţa

PARIS 31 (Agerprets) — După cum anunţă TASS, la 29 Mai, ziarul l'Humanité a publicat rezoluţia adoptată de cel de al 28-lea Congres al C.G.M. din Franţa.

„Cel de al 28-lea Congres, se spune între altele în rezoluţie, subliniază că guvernul francez a refuzat vizele de intrare delegaţilor sindicatelor frăţeşti din U.R.S.S., R. P. Chineză, din republici de democraţie populară şi din R. D. Germană.

Congresul înfierează acest act ilegal, al guvernului ca o nouă dovadă a spunerii oarbe a guvernului faţă de miliardarii americani.

Congresul transmite salutul său frăţesc oamenilor muncii şi sindicatelor din ţările sus menţionate, asigurându-i de deplina lui solidaritate.

Guvernul laburist

deslănţue o nouă ofensivă împotriva nivelului de trai al oamenilor muncii din Anglia

LONDRA 31 (Agerpres) — După cum anunţă TASS, intensificând cursa înarmărilor, guvernul laburist a deslănţuit o nouă ofensivă împotriva nivelului de trai al oamenilor muncii din Anglia.

La 29 Mai, ministerul muncii a publicat o declaraţie în care propune să se introducă din nou sistemele folosite în timpul războiului în vederea accelerării ritmului producţiei. Ziua de muncă urmează să fie prelungită în primul rând în industria de armament şi apoi în industriile care lucrează pentru export. In acelaş timp, ministerul propune patronilor să accelereze producţia fără să majoreze salariile. Ministerul muncii cere de asemenea ca şi femeile să lucreze în munca de noapte, dar nu prevede salarii egale pentru femei la muncă egală.

Comentând declaraţia Ministerului Muncii, Daily Worker scrie:

Este limpede că se proiectează cea mai înverşunată ofensivă împotriva nivelului de trai al clasei muncitoare. Pentru a îndeplini programul de reînarmare, ministerul muncii intenţionează să reducă la zero drepturile pe care sindicatele le-au obţinut cu preţul unor lupte grele şi îndelungate.

O delegaţie sovietică participă la festivalul internaţional de muzică din Italia

MOSCOVA 31 (Agerpres). — După cum anunţă TASS ,la 29 Mai a părăsit Moscova, plecând spre Italia o delegaţie de artişti sovietici care va participa la tradiţionalul festival internaţional de muzică intitulat „Mai la Florenţa".

Delegaţia este formată din 11 persoane, solişti ai Teatrului Mare, artiştii poporului ai URSS: cântăreţul Maxim Mihailov şi balerina Galina Ulanova, muzicienii laureaţi ai premiului Stalin, solistul Rostropovici şi violonista Galina Barinova, cântăreaţa Zara Doluhanova şi alţii.

Delegaţia este condusă de Alexandr Hojodilik.

Ben Gurion

predă capitaliştilor americani zăcămintele petrolifere ale Israelului

TEL AVIV 31 (Agerpres). — După cum anunţă Tass, primul ministru al Israelului, Ben Gurion, se află în prezent în Statele Unite, unde negociază transferul resurselor petrolifere ale Israelului către monopolurile petrolifere americane.

Presa israeliană relatează că la Chicago, Ben Gurion şi reprezentanţii trusturilor petrolifere americane au discutat formarea unei „societăţi pentru forarea şi exploatarea resurselor petrolifere din Israel". Ben Gurion a propus monopoliştilor americani să participe la înfiinţarea unei societăţi pentru vânzarea produselor petrolifere chiar în statul Israel.

Ziarele anunţă că guvernul israelian pregăteşte un proiect de lege asupra prospectării şi exploatării zăcămintelor petrolifere ale ţării. Se crede că vechile concesiuni britanice vor fi anulate iar guvernul va acorda concesiuni petrolifere capitaliştilor străini pe baza unor condiţii noui. Negocierile pe care Ben Gurion le duce acum în Statele Unite dovedesc intenţia guvernului israelian de a preda zăcămintele petrolifere din ţară societăţilor americane. Ziarele anunţă că se aşteaptă în curând sosirea în Israel a unor „experţi" americani, spre a efectua lucrări de prospectare.

Cuvântarea lui Mao Ţe Dun

rostită la recepţia oferită cu ocazia semnării acordului referitor la eliberarea paşnică a Tibetului

PEKIN 31 (Agerpres), — TASS transmite:

După cum relatează Agenţia „China Nouă", luând cuvântul la recepţia oferită în cinstea semnării acordului între Guvernul Central Popular al R. P. Chineze şi Guvernul local din Tibet, preşedintele Mao Ţe Dun a declarat;

„Timp de mai multe secole, diferitele naţionalităţi ale Chinei nu au fost unite. A existat desbinare în deosebi între poporul chinez şi poporul tibetan. A existat deasemenea desbinare în rândurile poporului tibetan. Aceasta a fost rezultatul conducerii guvernului reacţionar Manciu şi a guvernului Ciang Kai Shek precum şi al provocărilor şi discordiei semănate de imperialişti.

In prezent forţele conduse de Dalai Lama şi în frunte cu Pancen Lama s'au unit cu Guvernul Central Popular. Aceasta s'a realizat numai după ce poporul chinez a răsturnat dominaţia imperialistă şi dominaţia reacţiunii interne. Această unitate este o unitate frăţească şi nu una în care o parte asupreşte pe cealaltă. O asemenea unitate a fost obţinută ca rezultat al eforturilor comune ale tuturor cercurilor. De aci înainte, pe baza acestei unităţi, toate naţionalităţile noastre vor păşi pe calea desvoltării şi progresului în toate domeniile—politic, economic şi cultural".

Marile demonstraţii din Republica Populară Chineză

PEKIN 31 (Agerpres). — TASS transmite:

Imediat după radiodifuzarea ştirilor cu privire la semnarea acordului asupra măsurilor referitoare la eliberarea paşnică a Tibetului, în numeroase oraşe din RP Chineză au avut loc mari demonstraţii. Poporul chinez a salutat în unanimitate soluţionarea paşnică a chestiunii Tibetului. La Pekin, demonstraţiile au durat până noaptea târziu. Demonstranţii purtau lozinci salutând eliberarea paşnică a Tibetului, pe voluntarii chinezi şi armata populară coreeană şi chemând la eliberarea Taiwanului.

La Ciuncin ziarele au scos ediţii speciale în care se anunţa încheierea acordului. In oraş a fost difuzat un comunicat special în care se anunţă acest eveniment.

La Siam a apărut o ediţie specială a ziarului Ciunciun Jih pao consacrată încheierii acordului. In cursul serii, pe străzile principale au avut loc demonstraţii, în sprijinul acordului referitor la soluţionarea paşnică a chestiunii tibetane.

Vizita ministrului afacerilor externe britanic la Bonn arată contradicţiile de neîmpăcat din lagărul aţâţătorilor la război

Comentariul corespondentului din Berlin al ziarului „Pravda"

MOSCOVA 31 (Agerpres). — TASS transmite:

Corespondentul din Berlin al ziarului PRAVDA, Naumov, comentează într'un articol recenta vizită făcută la Bonn de ministrul afacerilor externe al Marii Britanii, Morrison.

Fără îndoială că nu pentrucă treburile merg bine s'a dus Morrison în bârlogul revanşarzilor dela Bonn, scrie Naumov. „Partenerul senior" al Marii Britanii nu numai că are sub comanda sa în Extremul Orient batalioanele britanice din Coreea, dar guvernează şi vaste posesiuni britanice. Dela sfârşitul anului trecut însă „prietenii" americani au deslănţuit o puternică ofensivă împotriva intereselor britanice în Europa. Planul de creare a unui supertrust european al industriei de război, sub conducerea industriaşilor din Ruhr, urmărea subminarea pilonilor economici ai Marii Britanii. Până nu de mult, Marea Britanie s'a ţinut deoparte în ceeace priveşte aceste planuri, încercând să-şi păstreze ultimele urme de independenţă economică.

Aplicarea planului „Schuman" a mers acum atât de departe, încât Washingtonul îi şi cere Londrei să renunţe la drepturile ei în Germania Occidentală, în favoarea organismelor supertrustului european. Cu alte cuvinte, oamenii de afaceri americani urmăresc să ajungă singurii stăpâni în Europa Occidentală.

Astfel, subliniază Naumov, nu „de plăcere" s'a deplasat Morrison la Bonn, ci pentru a împiedica cu orice preţ un nou eşec al politicii britanice. Dar s'a înşelat.

Nu se cunoaşte în amănunt ce au discutat Morrison şi Adenauer în cursul lungilor lor întrevederi, dar se ştie cu siguranţă, din cele publicate în presă, că Adenauer i-a cerut lui Morrison, ca o garanţie a viitoarei „prietenii", să consimtă la ridicarea ultimelor restricţii în industria Germaniei Occidentale, a insistat asupra abrogării cât mai grabnice a statutului de ocupaţie şi asupra înlocuirii lui prin tratate de pace bilaterale. Adenauer a cerut de asemenea să nu se ridice obstacole în calea preluării conducerii industriei carbonifere şi metalurgice de către organismele supertrustului european, să se acorde Germaniei Occidentale dreptul de a-şi desface mărfurile în ţările zonei lirei sterline precum şi să se îngădue firmelor din Germania Occidentală să-şi deschidă sucursale în Marea Britanie.

Cererile revanşarde ale lui Adenauer sunt limpezi. Singurul lucru încă nelămurit este ce i-a făgăduit în schimb Adenauer lui Morrison. Este adevărat că, după cum anunţă ziarele, în cursul acestor negocieri s'a acordat o mare atenţie participării Germaniei Occidentale la pregătirile de război. Dar nu englezilor le este destinată ca dar carnea de tun din Germania Occidentală.

In orice caz, Morrison i-a promis multe lui Adenauer. După cum anunţă ziarele, Morrison a declarat că Anglia va anunţa „în viitorul cel mai apropiat" încetarea stării de război cu Germania Occidentală.

In afară de aceasta, a declarat el, Anglia nu intenţionează să se opună transferării administraţiei Ruhrului către organismele supertrustului european al cărbunelui şi oţelului.

Adenauer a declarat ziariştilor că Morrison a reacţionat în modul cel mai favorabil la propunerea de a se ridica toate restricţiile din industria Germaniei Occidentale, adaugând că au ajuns la o deplină unanimitate de păreri în ce priveşte aproape toate punctele.

Căutând să repună pe picioare, afacerile falimentare ale imperiului, actualul ministru britanic al afacerilor externe nu a găsit nimic mai bun decât să facă avansuri militarismului german reînviat, în speranţa de a-şi câştiga un partener în Europa. Vizita lui Morrison la Bonn arată şi altceva. Ea arată contradicţiile de neîmpăcat din lagărul aţâţătorilor la război.

SCURTE ŞTIRI

MOSCOVA 31 (Agerpres). — După cum anunţă TASS, membrii delegaţiei de savanţi şi agrobiologi din R.P. Română au părăsit Moscova la 28 Mai, plecând în diferite oraşe ale Uniunii Sovietice. Ei vor vizita instituţiile de cercetări ştiinţifice din R.S.S. Uzbecă, Leningrad, Odesa, Komsomolsk, institutul de hibridizare şi aclimatizare a vitelor dela Ascania-Nova, precum şi numeroase colhozuri, sovhozuri şi staţiuni de maşini şi tractoare.

★

PARIS 31 (Agerpres) — După cum anunţă TASS, ziarul l'Humanité relatează că întreprinderea „Pathé-Marconi" din oraşul Chaton (departamentul Seine et Oise), a primit o comandă de 200.000 plăci de patefon destinate propagandei anticomuniste în perioada campaniei electorale.

Muncitorii din întreprindere au refuzat în unanimitate să execute această comandă.

★

PARIS 31 (Agerpres). — După cum anunţă TASS, ziarul l'Humanite relatează despre succesul campaniei de colectare de fonduri pentru ajutorarea presei democrate, organizată de chemarea P.C. Francez.

Un număr de 80 muncitori dela atelierul de transporturi din Louneciennes (departamentul Seine et Oise) au hotărît să lucreze două ore suplimentare, vărsând suma întreagă de 20000 franci în fondul de ajutorare Ziarul arată că până la 27 Mai au fost strânşi peste 39 milioane franci.

★

MOSCOVA 31 (Agerpres). — După cum anunţă Tass, la 29 Mai o delegaţie a Comitetului Antifascist al Femeilor Sovietice, a părăsit Moscova, plecând spre Oslo, la invitaţia Uniunii Femeilor democrate din Norvegia.

★

HAGA 31 (Agerpres). — După cum anunţă Tass, în Olanda continuă strângerea de semnături pe Apelul Consiliului Mondial al Păcii cu privire la încheierea unui Pact al Păcii între cele 5 puteri. Până în prezent Apelul a fost semnat de 103.379 persoane.

★

TEHERAN 31 (Agerpres). — După cum anunţă Tass, Curtea Internaţională de Justiţie dela Haga a confirmat primirea „plângerii" britanice împotriva guvernului iranian care a naţionalizat industrie petroliferă Anglo-iraniană.

In legătură cu această confirmare, ministrul Afacerilor Externe a trimis Curţii o telegramă prin care o informează că, după părerea guvernului iranian, „Curtea Internaţională de Justiţie nu are competenţa de a lua hotărîri în această chestiune şi că guvernul iranian va da un răspuns amănunţit în această chestiune de îndată ce va primi textul „plângerii" britanice".

Pentru un Pact al Păcii!

R. POLONA

VARŞOVIA 31 (Agerpres — După acum transmite PAP, cu prilejul încheierii plebiscitului naţional cu privire la încheierea unui Pact al Păcii, în diferite oraşe şi sate din R. Polonă au avut loc meetinguri şi adunări de masă. După cum se ştie, în R. Polonă au fost strânse 18.053.315 semnături, ceea ce arată că a semnat majoritatea absolută a populaţiei adulte a ţării. La meetingul organizat la Wroclaw au participat peste 20.000 persoane, iar la cel ce a avut loc la Szczecin — 60.000 persoane. Toate aceste meetinguri s'au transformat în puternice manifestaţii ale poporului polonez pentru pace.

AMERICA LATINA

New York 31 (Agerpres). — TASS transmite:

Din America Latină se anunţă că, în ciuda represiunilor poliţieneşti, mişcarea pentru apărarea păcii se intensifică

Agenţia PRENSA CONTINENTAL arată că în prima lună a campaniei pentru strângerea de semnături pe Apelul Consiliului Mondial al Păcii, Comitetul Cuban pentru apărarea păcii a strâns numai la Havana 80.000 de semnături. Şi în celelalte oraşe se desfăşoară o largă campanie pentru strângerea de semnături.

Agenţia PRENSA CONTINENTAL anunţă din Costa-Rica că Comitetul Naţional al Partizanilor Păcii din Costa Rica a început campania pentru apărarea păcii împreună cu organizaţiile sindicale şi cele de tineret.

Postul de radio Guatemala anunţă că Uniunea Democratică a tineretului din Guatemala a deschis deasemenea campania pentru pace. Uniunea adresează tuturor organizaţiilor de tineret din Guatemala chemarea să trimită delegaţi la cel de al 3-lea Festival Mondial al Tineretului şi Studenţilor pentru pace care va avea loc la Berlin.

ANGLIA

LONDRA 31 (Agerpres). — După cum anunţă DAILY WORKER, Hugh Roberton, dirijorul celebrului cor Glasgow Orpheus, a primit să fie vicepreşedintele Comitetului englez pentru apărarea păcii şi a semnat Apelul pentru încheierea unui Pact al Păcii între cele cinci puteri.

R.P.D. COREEANA

Phenian 31 (Agerpres). — TASS transmite:

In toate regiunile R.P.D. Coreene se desfăşoară cu avânt campania pentru strângerea de semnături pe Apelul Consiliului Mondial al Păcii cu privire la încheierea unui Pact al Păcii între cele cinci puteri. Aproximativ 6.500.000 persoane au şi semnat Apelul Consiliului Mondial al Păcii. La Phenian numărul senăturilor depăşeşte 162.000.

Infiorătoare torturi aplicate patrioţilor greci de către călăii monarho-fascişti

TIRANA 31 (Agerpres). —După cum anunţă TASS, ziarul Lurtetari a publicat declaraţiile a 3 cetăţeni greci, Andrar Petrides, Sotir Bogdanis şi Antula Bogdanis, care au evadat din închisorile şi lagărele de concentrare greceşti, fugind în R.P. Albania. Foştii deţinuţi au declarat că „închisorile din Atena, Kavalla, Salonic şi alte oraşe greceşti sunt ticsite de patrioţi greci, care sunt supuşi în mod calculat unui regim de înfometare. Ei sunt lipsiţi de lumină ziua şi noaptea şi dorm pe cimentul umed. Adesea monarhofascistii inundă sălile. Lagărul de concentrare Iura este situat într'o regiune pustie şi este înconjurat cu sârmă ghimpată. Condiţiile de trai ale deţinuţilor sunt înfiorătoare. Ei dorm în corturi, fără paturi în tot cursul anului.

Suferinţele şi torturile deţinuţilor sunt îngrozitoare, a declarat Antula Bogdanis Deţinuţii sunt adesea aruncaţi în gropi adânci umplute cu apă şi apoi bătuţi cu bastoanele de cauciuc. Ei sunt puşi să semneze „o declaraţie de căinţă", iar dacă refuzi călăii îi silesc să bea apă sărată.

Viaţa deţinuţilor de pe insula Makronisos nu este mai puţin îngrozitoare.

Această insulă care se află la 3 mile depărtare de ţărm este încercuită de sârmă ghimpată şi păzită de 2 vase americane. Doi cetăţeni greci, deportaţi pe această insulă, care au fugit în R.P. Albania relatează următoarele:

„O parte a insulei este stâncoasă şi pustie iar de partea cealaltă a insulei se înalţă un munte. Deţinuţii purtând încărcături de piatră care cântăresc până la 50 ocale, (o oca egal cu 1,283 kg.) sunt siliţi să urce muntele. Alţi deţinuţi sunt siliţi să transporte apa de mare şi să o toarne peste stâlpii gardului de sârmă ghimpată. Monarhofascistii numesc aceşti stâlpi „copacii". Deţinuţii care încearcă să protesteze împotriva acestei batjocuri sunt daţi lui „Korefitu". Acest om stă tot timpul zilei ascuns şi trece la acţiune numai în cusul nopţii. Deţinuţii îi sunt predaţi legaţi şi cu ochii acoperiţi. De mâna lui au pierit până acum 500 persoane. Pe lângă cele descrise mai sus, există şi alte tipuri de torturi. Deţinuţii sunt stropiţi cu benzină, li se dă foc iar apoi trebuie să se arunce în mare pentru a stinge flăcările. Alte ori deţinuţii sunt legaţi goi, unşi cu un suc şi lăsaţi pradă insectelor. Alţii sunt aruncaţi într'un sac împreună cu o pisică şi aruncaţi în mare. Incercând să scape, pisica sgârie pe nefericitul prizonier. După torturi deacest fel, numai într'o singură zi au fost împuşcaţi 200 persoane. In acest lagăr, care este împărţit în secţiuni se află 10.000 deţinuţi. Mulţi dintre ei au înebunit de pe urma torturilor. Din totalul deţinuţilor, 60 la sută sunt tuberculoşi. Călăii instalează megafoane pentru a acoperi strigătele deţinuţilor torturaţi. Lagărul de concentrare de pe insula Makronisos se află sub conducerea principalului călău Bruraktoris. Acest criminal acţionează în strânsă colaborare cu americanii. El este vinovat de moartea a mii de persoane care au pierit în urma torturilor.

Carne de tun pentru războiul din Coreea

LONDRA 31 (Agerpres) — După cum anunţă TASS, corespondentul diplomatic al ziarului Daily Worker relatează că ministrul apărării al U.S.A., Marshall, a declarat în faţa Comisiei Mixte a Senatului pentru afacerile externe şi pentru chestiunile forţelor armate că Atlee i-a făgăduit lui Truman să trimită alţi 20.000 soldaţi britanici în Coreea până cel mai târziu la 1 August 1951.

După cum anunţă corespondentul diplomatic, declaraţia lui Marshall a fost ştearsă din raportul oficial al Comisiei Senatului.